# ವಿಶ್ವವಾಣಿ
ವಿಶ್ವಾಸವೇ ವಿಶ್ವ

## ಸಂಸದರ ಜತೆ ಸಿಎಂ ಸಮಾಲೋಚನೆ

ದೆಹಲಿಯ ಖಾಸಗಿ ಹೋಟೆಲ್‌ನಲ್ಲಿ ನಡೆದ ಸಂಸದರ ಸಭೆಯಲ್ಲಿ ರಾಜ್ಯಸಭೆ ಸದಸ್ಯೆ ಡಾ.ಸುಧಾಮೂರ್ತಿ ಮತ್ತು ಸಿಎಂ ಸಿದ್ದರಾಮಯ್ಯ ಉಭಯ ಕುಶಲೋಪರಿ ನಡೆಸಿದರು.

ಪುಟ ತೆರೆದಂತೆ...

ಅಮೆರಿಕದಲ್ಲಿ ಇನ್ಶೂರೆನ್ಸ್ ಸರ್ವಾಂತರ್ಯಾಮಿ
ಶಿಶಿರ ಕಾಲ
ಶಿಶಿರ್ ಹೆಗಡೆ
ಸಂ.ಪುಟ | 6

ಹಾಡಿ ಹಕ್ಕಲು ಹೊಲಗಳ ಸಾಂಗತ್ಯದಲ್ಲಿ
ಶಶಾಂಕಣ
ಶಶಿಧರ ಹಾಲಾಡಿ
ಸಂ.ಗಮ | 7

## ಮಾತಂದ್ರೆ ಮಾತು

ಭಾರತವು ಹಿಂದೂ ರಾಷ್ಟ್ರ ಅಲ್ಲ ಎಂದು ಈ ಚುನಾವಣಾ ಫಲಿತಾಂಶ ತೋರಿಸಿದೆ. ಹಿಂದೆ ಇದ್ದಂತೆ ವಿಚಾರಣೆಯಿಲ್ಲದೆ ಜನರನ್ನು ಜೈಲಿಗೆ ಹಾಕುವುದು ಮತ್ತು ಶ್ರೀಮಂತರು-ಬಡವರ ನಡುವಿನ ಅಂತರವನ್ನು ಹೆಚ್ಚಿಸುವಂತಹ ಕೆಲವು ಘಟನೆಗಳು ಇನ್ನೂ ಮುಂದುವರಿದಿವೆ. ಇದು ನಿಲ್ಲಬೇಕಿದೆ.

**- ಅಮರ್ತ್ಯ ಸೇನ್**
ನೊಬೆಲ್ ಪುರಸ್ಕೃತ ಅರ್ಥಶಾಸ್ತ್ರಜ್ಞ

## ದಾರಿದೀಪೋಕ್ತಿ

ಯಾರೂ ತಮ್ಮ ಭವಿಷ್ಯವನ್ನು ನಿರ್ಧರಿಸುವುದಿಲ್ಲ. ಎಲ್ಲರೂ ಅವರವರ ಹವ್ಯಾಸ ಮತ್ತು ಅಭ್ಯಾಸವನ್ನು ನಿರ್ಧರಿಸುತ್ತಾರೆ. ಅವರವರ ಹವ್ಯಾಸ ಮತ್ತು ನಿರ್ಧಾರಗಳು ಭವಿಷ್ಯವನ್ನು ನಿರ್ಧರಿಸುತ್ತವೆ.

## ವಕ್ರತುಂಡೋಕ್ತಿ

ಮೌನ ಬಂಗಾರವಾದರೆ, ಡಕ್ಟ್ ಟೇಪ್ ಬೆಳ್ಳಿ.

## ಅರುಂಧತಿಗೆ ಪೆನ್ ಪಿಂಟರ್ ಗೌರವ

**ಲಂಡನ್:** ಲೇಖಕಿ, ಹೋರಾಟಗಾರ್ತಿ ಅರುಂಧತಿ ರಾಯ್ ಅವರು 2024ರ ಸಾಲಿನ ಪ್ರತಿಷ್ಠಿತ ಪೆನ್ ಪಿಂಟರ್ ಪ್ರಶಸ್ತಿಗೆ ಭಾಜನರಾಗಿದ್ದಾರೆ. ನೊಬೆಲ್ ಪ್ರಶಸ್ತಿ ವಿಜೇತ ಸಾಹಿತಿ ಹೆರಾಲ್ಡ್ ಪಿಂಟರ್ ಅವರ ಸ್ಮರಣಾರ್ಥ ಇಂಗ್ಲಿಷ್ ಪೆನ್ ಸಂಸ್ಥೆಯು 2009ರಲ್ಲಿ ಸ್ಥಾಪಿಸಿ ರುವ ಈ ಪ್ರಶಸ್ತಿಯನ್ನು ಸಾಹಿತ್ಯ ಕ್ಷೇತ್ರದಲ್ಲಿ ಅಪ್ರತಿಮ ಸಾಧನೆ ಮಾಡಿದವರಿಗೆ ನೀಡಲಾಗುತ್ತದೆ.

## ನಾಲ್ವರು ನಕ್ಸಲರು ಪೊಲೀಸರಿಗೆ ಶರಣು

**ಪಾಡೇರು:** ನಿಷೇಧಿತ ಸಿಪಿಐ (ಮಾವೋವಾದಿ) ಸಂಘಟನೆಗೆ ಸೇರಿದ ನಾಲ್ವರು ಸದಸ್ಯರು ಗುರುವಾರ ಪೊಲೀಸರ ಮುಂದೆ ಶರಣಾ ದರು. ಸಂಘಟನೆಯಲ್ಲಿ ಸೂಕ್ತ ನಾಯಕತ್ವದ ಕೊರತೆಯಿಂದ ಗಾಳಿಕೊಂಡ ದಳಕ್ಕೆ ಸೇರಿದ ಟಿ.ಸಾಯಿರಾಂ, ವಿ.ಕಿರಣ್, ಟಿ.ರಮೇಶ್, ಕೆ.ಬಾಬುರಾವ್ ಸ್ವಯಂ ಪ್ರೇರಿತರಾಗಿ ಶರಣಾಗಿದ್ದಾರೆ.

## ಬಿಹಾರ: ನಾಲ್ಕನೇ ಸೇತುವೆ ಕುಸಿತ

**ಪಟನಾ:** ಬಿಹಾರದಲ್ಲಿ ಸೇತುವೆಗಳು ಆಟಿಕೆ ವಸ್ತುಗಳಂತೆ ಕುಸಿಯುತ್ತಿದ್ದು, ಗುರುವಾರ ಮತ್ತೊಂದು ಸೇತುವೆ ಕುಸಿದಿದೆ. ಬಿಹಾರದ ಕಿಶನ್‌ಗಂಜ್ ಜಿಲ್ಲೆಯಲ್ಲಿ 13 ವರ್ಷದ ಸೇತುವೆ ಕುಸಿತ ಕಂಡಿದ್ದು, 10 ದಿನಗಳಲ್ಲಿ ನಾಲ್ಕು ಸೇತುವೆಗಳು ಕುಸಿದಂತಾಗಿದೆ.

## ಫನ್‌ತರಂಗ
- ರಘುಪತಿ ಶೃಂಗೇರಿ -

ಡಿಕೆಶಿ ಪರ ಬ್ಯಾಟಿಂಗ್ ಮಾಡಿದ ಸ್ವಾಮೀಜಿ

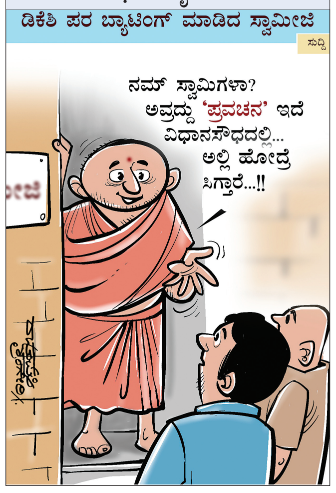


ಮಳೆ ಸಂಬಂಧಿ ಅವಘಡಗಳಲ್ಲಿ ಇಬ್ಬರು ಸಾವು | ಶಿರಾಡಿ, ಹೊನ್ನಾವರ ಹೆದ್ದಾರಿ ಸಂಚಾರ ವ್ಯತ್ಯಯ

ಇಂದೂ ಭಾರೀ ಮಳೆ ನಿರೀಕ್ಷೆ, ದ.ಕ.ದಲ್ಲಿ ಶಾಲೆಗಳಿಗೆ ರಜೆ, ರೆಡ್‌ಅಲರ್ಟ್ ಘೋಷಣೆ

# ಕರಾವಳಿ, ಮಲ್ನಾಡಲ್ಲಿ ಮಳೆ ಅಬ್ಬರ

ಕುಮಟಾ ತಾಲೂಕಿನ ಹೊಳೆಗದ್ದೆ ಸಮೀಪ ಭೂಮಿ, ನದಿ, ಸಮುದ್ರದ ಜಲಬಂಧ. ಮಳೆಗಾಲದ ರಮಣೀಯ ದೃಶ್ಯ. ಫೋಟೋ : ವಿಶ್ವೇಶ್ವರ ಭಟ್

**ಮಂಗಳೂರು:** ದಕ್ಷಿಣಕನ್ನಡ, ಉಡುಪಿ, ಉತ್ತರಕನ್ನಡ, ಕೊಡಗು, ಶಿವಮೊಗ್ಗ, ಚಿಕ್ಕಮಗಳೂರು ಸೇರಿದಂತೆ ರಾಜ್ಯದ ಕರಾವಳಿ ಹಾಗೂ ಮಲೆನಾಡು ಭಾಗದಲ್ಲಿ ಕಳೆದ 3-4 ದಿನಗಳಿಂದ ಧಾರಾಕಾರ ಮಳೆಯಾಗುತ್ತಿದ್ದು, ಮಳೆ ಸಂಬಂಧಿತ ಅವಘಡಗಳಲ್ಲಿ ಮೂವರು ಮೃತಪಟ್ಟಿದ್ದಾರೆ.

ಮಂಗಳೂರು ನಗರದ ರೊಸಾರಿಯೊದಲ್ಲಿ ತುಂಡಾಗಿ ನೆಲಕ್ಕುರುಳಿದ್ದ ವಿದ್ಯುತ್ ತಂತಿ ಸ್ಪರ್ಶಿಸಿ ರಿಕ್ಷಾ ಚಾಲಕರಿಬ್ಬರು ಮೃತಪಟ್ಟಿದ್ದಾರೆ. ಹಾಸನ ಆಲೂರು ತಾಲೂಕಿನ ಪಾಳ್ಯದ ರಾಜು (50) ಹಾಗೂ ಪುತ್ತೂರಿನ ರಾಮ ಕುಂಜದ ದೇವರಾಜ್ (46) ಮೃತರು. ಬೆಳ್ತಂಗಡಿ ಶಿಬಾಜೆಯ ಪ್ರತೀಕ್ಷಾ ಶೆಟ್ಟಿ(20) ಆರ್ಡರ್ ಮಾಡಿದ್ದ ಪಾರ್ಸೆಲ್ ತೆಗೆದು ಕೊಳ್ಳಲು ಮನೆಯಿಂದ ಹೊರಬಂದ ವೇಳೆ ಮಳೆ ನೀರಿನಲ್ಲಿ ವಿದ್ಯುತ್ ಪ್ರವಹಿಸಿ ಸಾವನ್ನಪ್ಪಿದ್ದಾರೆ.

ಬಾಡಿಗೆ ಆಟೊ ರಿಕ್ಷಾವನ್ನು ಚಲಾಯಿಸುತ್ತಿದ್ದ ರಾಜು ಹಾಗೂ ದೇವರಾಜ್ ಇಬ್ಬರು ರೊಸಾರಿಯೊದಲ್ಲಿ ಬಾಡಿಗೆ ಮನೆಯಲ್ಲಿ ವಾಸವಿದ್ದರು. ರಿಕ್ಷಾ ತೊಳೆಯಲು ಹೋದ ರಾಜು ನೆಲಕ್ಕೆ ಬಿದ್ದಿದ್ದ ವಿದ್ಯುತ್ ತಂತಿ ಸ್ಪರ್ಶಿಸಿ ವಿದ್ಯುದಾಘಾತಕ್ಕೊಳಗಿದ್ದರು.

ನೆರವಿಗೆ ಧಾವಿಸಿದ ದೇವರಾಜ್ ಗೋಣಿ ಚೀಲವೊಂದನ್ನು ಮೈಮೇಲೆ ಎಸೆದು ರಕ್ಷಿಸಲು ಯತ್ನಿಸಿದ್ದರು. ಮಳೆಯಾಗಿ ಆ ಸ್ಥಳದಲ್ಲಿ ನೀರು ಹರಿಯುತ್ತಿದ್ದರಿಂದ ದೇವರಾಜ್ ಅವರಿಗೂ ವಿದ್ಯುತ್ ಸ್ಪರ್ಶಿಸಿ ಇಬ್ಬರೂ ಮೃತಪಟ್ಟಿದ್ದಾರೆ.

ಈ ದೃಶ್ಯಗಳು ಸಿಸಿಟಿವಿ ಕ್ಯಾಮೆರಾದಲ್ಲಿ ದಾಖಲಾಗಿವೆ. ಪುತ್ತೂರು ಸಮೀಪದ ಬನ್ನೂರಿನ ಜೈನರ ಗುರಿ ಎಂಬಲ್ಲಿ ಭಾರಿ ಮಳೆಯಿಂದಾಗಿ ಮಜೀದ್ ಎಂಬುವರ ಮನೆ ಮೇಲೆ ಧರೆ ಕುಸಿದು, ಗುರುವಾರ ನಸುಕಿನಲ್ಲಿ ಗೋಡೆ ನೆಲಕ್ಕುರುಳಿದೆ. ಮಣ್ಣಿನಡಿ ಸಿಲುಕಿದ್ದ ಇಬ್ಬರು ಮಕ್ಕಳನ್ನು ತಂದೆಯೇ ರಕ್ಷಣೆ ಮಾಡಿದ್ದಾರೆ. ಕೊಡಗು ಜಿಲ್ಲೆ ಕೊಯ್ನಾಡು ಶಾಲೆ ಹಿಂಭಾಗದ ಗುಡ್ಡದ ಮಣ್ಣು ಕುಸಿದು ಶಾಲೆಯ ಗೋಡೆ ಕುಸಿದು ಬಿದ್ದಿದೆ. ರಜೆ ಘೋಷಿಸಿದ್ದ ಕಾರಣ ಅನಾಹುತ ತಪ್ಪಿದೆ.

→ 4

### ಬೊಬ್ಬಿರಿದ ಮಳೆ

- ಕೊಡಗು ಜಿಲ್ಲೆ ಕೊಯ್ನಾಡಿನಲ್ಲಿ ಭಾರಿ ಮಳೆಗೆ ಶಾಲಾ ಕೊಠಡಿಯ ಮೇಲೆ ಗುಡ್ಡ ಕುಸಿತ
- ಭಾಗಮಂಡಲದಲ್ಲಿ ಕಾವೇರಿ ಉಗಮ ಸ್ಥಾನ ತ್ರಿವೇಣಿ ಸಂಗಮ ಸಂಪೂರ್ಣ ಜಲಾವೃತ
- ಕೊಡಗು, ವಯನಾಡಿನಲ್ಲಿ ಮಳೆ ಹೆಚ್ಚಳ, ಕೆಆರ್‌ಎಸ್, ಕಬಿನಿಗೆ ಒಳ ಹರಿವು ಹೆಚ್ಚಳ
- ಶಿವಮೊಗ್ಗ ಗಾಜನೂರು ಡ್ಯಾಂ ಭರ್ತಿ, 1 ಸಾವಿರ ಕ್ಯೂಸೆಕ್ ನೀರು ಬಿಡುಗಡೆ
- ತುಂಗೆ ಅಣೆಕಟ್ಟೆಗೆ 6 ಸಾವಿರ ಕ್ಯೂಸೆಕ್ ಒಳ ಹರಿವು, ಸಾವಿರ ಕ್ಯೂಸೆಕ್ ನೀರು ಬಿಡುಗಡೆ
- ಉಕ್ಕಿ ಹರಿಯುತ್ತಿರುವ ಕುಮಾರಧಾರಾ, ಕುಕ್ಕೆ ಸುಬ್ರಮಣ್ಯ ಸ್ನಾನ ಘಟ್ಟ ಮುಳುಗಡೆ
- ಗಡಿ ಜಿಲ್ಲೆ ಕಾಸರಗೋಡಿನಲ್ಲಿ ನದಿಗುರುಳಿದ ಕಾರು, ಇಬ್ಬರ ರಕ್ಷಣೆ, ಕಾರು ನೀರುಪಾಲು

### ರಾಜ್ಯವ್ಯಾಪಿ ಮಳೆ ನಿರೀಕ್ಷೆ

ಮುಂದಿನ ನಾಲ್ಕು ದಿನಗಳ ಕಾಲ ರಾಜ್ಯದಲ್ಲಿ ಭಾರೀ ಮಳೆಯಾಗಲಿದೆ ಎಂದು ಹವಾ ಮಾನ ಇಲಾಖೆ ತಿಳಿಸಿದೆ. ದಕ್ಷಿಣ ಕನ್ನಡ ಜಿಲ್ಲೆ ಯಲ್ಲಿ ರೆಡ್ ಅಲರ್ಟ್ ಘೋಷಿಸಲಾಗಿದೆ. ಉತ್ತರ ಕನ್ನಡ, ಉಡುಪಿ ಜಿಲ್ಲೆಗಳಲ್ಲಿ ಕೊಡಗು, ಚಿಕ್ಕಮಗಳೂರು, ಶಿವಮೊಗ್ಗ ಜಿಲ್ಲೆಗಳಲ್ಲಿ ಆರೆಂಜ್ ಅಲರ್ಟ್ ಘೋಷಿಸ ಲಾಗಿದೆ. ಬೆಳಗಾವಿ, ಹಾವೇರಿ, ಧಾರವಾಡ, ಹಾಸನ, ಮೈಸೂರು ಜಿಲ್ಲೆಗಳಲ್ಲಿ ಯೆಲ್ಲೋ ಅಲರ್ಟ್ ಘೋಷಿಸಲಾಗಿದೆ. ರಾಯ ಚೂರು, ಯಾದಗಿರಿ, ಬೀದರ್, ಕಲಬುರ್ಗಿ, ಗದಗ, ಚಿಕ್ಕಬಳ್ಳಾಪುರ, ಬೆಂಗಳೂರು ನಗರ, ಬೆಂ. ಗ್ರಾಮಾಂತರ, ದಾವಣಗೆರೆ, ಕೋಲಾರ, ಮಂಡ್ಯ, ತುಮಕೂರು ಜಿಲ್ಲೆಗಳಲ್ಲಿಯೂ ಮಳೆಯಾಗಲಿದೆ ಎಂದು ಹವಾಮಾನ ಇಲಾಖೆ ತಿಳಿಸಿದೆ

### ದಕ್ಷಿಣ ಜಿಲ್ಲೆಯಲ್ಲಿ ಇಂದು ರಜೆ

ಮಂಗಳೂರು: ನಿರಂತರ ಮಳೆ ಸುರಿಯುತ್ತಿರುವ ಹಿನ್ನೆಲೆಯಲ್ಲಿ ದಕ್ಷಿಣ ಕನ್ನಡ ಜಿಲ್ಲೆಯಾದ್ಯಂತ ಪ್ರಾಥಮಿಕ- ಪ್ರೌಢಶಾಲೆಗಳಿಗೆ ಮತ್ತೊಂದು ದಿನ (ಜೂನ್ 28) ರಜೆ ಘೋಷಿ ಸಲಾಗಿದೆ. ಮೀನುಗಾರರು ಸಮುದ್ರಕ್ಕೆ ಇಳಿಯದಂತೆ ಸೂಚನೆ ನೀಡಲಾಗಿದೆ. ನದಿ ಮತ್ತು ಸಮುದ್ರ ತೀರದ ಜನರಿಗೆ ಎಚ್ಚರ ವಹಿಸುವಂತೆ ತಿಳಿಸಲಾಗಿದೆ.

### ಆಗುಂಬೆ: ಭಾರಿ ವಾಹನ ನಿಷೇಧ

ಶಿವಮೊಗ್ಗ: ಮಲೆನಾಡು ಭಾಗದಲ್ಲಿ ಧಾರಾಕಾರ ಮಳೆಯಾಗುತ್ತಿರುವ ಹಿನ್ನೆಲೆ ಆಗುಂಬೆ ಘಾಟಿಯಲ್ಲಿ ನಾಳೆಯಿಂದ (ಜೂ.27) ಭಾರಿ ವಾಹನ ಸಂಚಾರವನ್ನು ನಿಷೇಧಿಸಲಾಗಿದೆ.

### ದುಬಾರೆ: ಪ್ರವಾಸಿಗರಿಗೆ ನಿರ್ಬಂಧ

ಮಡಿಕೇರಿ: ಭಾರೀ ಮಳೆಯಿಂದ ಕಾವೇರಿ ನದಿಯಲ್ಲಿ ನೀರಿನ ಮಟ್ಟ ಪ್ರಮಾಣದಲ್ಲಿ ಏರಿಕೆಯಾಗಿದೆ. ಕುಶಾಲನಗರ ಬಳಿ ಇರುವ ದುಬಾರೆ ಸಾಕಾನೆ ಶಿಬಿರಕ್ಕೆ ಪ್ರವಾಸಿಗರಿಗೆ ಅರಣ್ಯ ಇಲಾಖೆ ನಿಷೇಧ ಹೇರಿದೆ.

ಸಿಎಂ ಸೂಚನೆ ನಂತರವೂ ಪ್ರತಿಕ್ರಿಯಿಸಿದ ರಾಜಣ್ಣ

# ಹೆಚ್ಚುವರಿ ಉಪಮುಖ್ಯಮಂತ್ರಿ ಬಾಯ್ಬಿಡದಂತೆ ಸಿಎಂ ಎಚ್ಚರಿಕೆ

**ಬೆಂಗಳೂರು:** ಹೆಚ್ಚುವರಿ ಡಿಸಿಎಂ ಹುದ್ದೆ ಸೃಷ್ಟಿಯ ವಿವಾದ ದಿನದಿಂದ ದಿನಕ್ಕೆ ಹೆಚ್ಚಾಗುತ್ತಿರುವ ಬೆನ್ನಲ್ಲೇ, ಮಧ್ಯಪ್ರವೇಶಿಸಿರುವ ಸಿಎಂ ಸಿದ್ದರಾಮಯ್ಯ ಅವರು 'ಡಿಸಿಎಂ ಹುದ್ದೆಗೆ ಸಂಬಂಧಿಸಿದಂತೆ ಯಾರೂ ಮಾತನಾಡಬೇಡಿ' ಎಂದು ಎಚ್ಚರಿಕೆ ನೀಡಿದ್ದಾರೆ.

ಸಚಿವರಾದ ಕೆ.ಎನ್.ರಾಜಣ್ಣ, ಸತೀಶ್ ಜಾರಕಿಹೊಳಿ, ಜಮೀರ್ ಅಹ್ಮದ್ ಸೇರಿದಂತೆ ಅನೇಕರು ಹೆಚ್ಚುವರಿ ಡಿಸಿಎಂ ಹುದ್ದೆ ಸೃಷ್ಟಿ ಸಂಬಂಧ ಧ್ವನಿ ಎತ್ತಿದ್ದರು. ಸಾಲು ಸಾಲು ಬಹಿರಂಗ ಹೇಳಿಕೆಗಳಿಂದ ಸರಕಾರ ಹಾಗೂ ಪಕ್ಷಕ್ಕೆ ಡ್ಯಾಮೇಜ್ ಆಗುವ ಆತಂಕ ಶುರುವಾಗಿತ್ತು. ಈ ಬೆನ್ನಲ್ಲೇ ಸಿಎಂ ಸಿದ್ದರಾಮಯ್ಯ ಅವರು ಸಚಿವ ರಾಜಣ್ಣ ಅವರಿಗೆ ಕರೆ ಮಾಡಿ, ಈ ವಿಷಯದ ಬಗ್ಗೆ ಮಾತನಾಡದಂತೆ ಸೂಚನೆ ನೀಡಿದ್ದಾರೆ ಎಂದು ತಿಳಿದುಬಂದಿದೆ.

ಸಿದ್ದರಾಮಯ್ಯ ಅವರು ಬುಧವಾರ ಬೆಳಗ್ಗೆ ಕರೆ ಮಾಡಿ, ಈ ಬಗ್ಗೆ ಮಾತನಾಡದಂತೆ ಸೂಚನೆ ನೀಡಿದರೂ, ರಾಜಣ್ಣ ಮತ್ತೊಮ್ಮೆ ಡಿಸಿಎಂ ಸ್ಥಾನಕ್ಕೆ ಸಂಬಂಧಿಸಿದಂತೆ ಪ್ರತಿಕ್ರಿಯಿಸಿರುವುದು ಇದೀಗ ಇನ್ನಷ್ಟು ಕುತೂಹಲಕ್ಕೆ ಕಾರಣವಾಗಿದೆ. ಇದೇ ವಿಷಯ ಮುಂದಿಟ್ಟುಕೊಂಡು ಡಿಸಿಎಂ ಡಿ.ಕೆ.ಶಿವಕುಮಾರ್ ಅವರು ಪಕ್ಷದ ಹೈಕಮಾಂಡ್‌ಗೆ ದೂರು ಸಲ್ಲಿಸುವ ಸಾಧ್ಯತೆಯಿದೆ ಎಂದು ಮೂಲಗಳು ತಿಳಿಸಿವೆ.

ಕಾಂಗ್ರೆಸ್ ಸರಕಾರ ಅಧಿಕಾರಕ್ಕೆ ಬಂದ ಕೆಲವೇ ತಿಂಗಳಲ್ಲಿ ಹೆಚ್ಚುವರಿ ಡಿಸಿಎಂ ಸ್ಥಾನದ ಬೇಡಿಕೆ ಬಂದಾಗಲೂ, ಪಕ್ಷದ ಹೈಕಮಾಂಡ್ ಬಳಿಕ ಡಿಕೆಶಿ ಅವರು ವಿಷಯ ಪ್ರಸ್ತಾಪಿಸಿದ್ದರು. ಬಳಿಕ ಈ ಬಗ್ಗೆ ಯಾರೂ ಮಾತನಾಡ ಬಾರದು ಎಂದು ಕೆ.ಸಿ.ವೇಣುಗೋಪಾಲ್ ಬಹಿರಂಗವಾಗಿಯೇ ಎಚ್ಚರಿಕೆ ನೀಡಿದ್ದರು.

### ನಾವು ಹೇಳೋದು ಹೇಳುತ್ತೇವೆ: ರಾಜಣ್ಣ

ಡಿ.ಕೆ.ಶಿವಕುಮಾರ್ ಅವರ ಹೇಳಿಕೆಗೆ ತಿರುಗೇಟು ನೀಡಿರುವ ಸಚಿವ ಕೆ.ಎನ್.

ರಾಜಣ್ಣ, ನಾನು ಡಿಸಿಎಂ ಸ್ಥಾನದ ಆಕಾಂಕ್ಷಿಯಲ್ಲ. ಒಂದು ವೇಳೆ ಕೆಪಿಸಿಸಿ ಅಧ್ಯಕ್ಷ ಸ್ಥಾನ ಕೊಟ್ಟರೆ, ಸಚಿವ ಸ್ಥಾನಕ್ಕೆ ರಾಜೀನಾಮೆ ನೀಡುತ್ತೇನೆ ಎಂದು ಮತ್ತೊಮ್ಮೆ ಪುನರುಚ್ಚರಿಸಿದರು. ಡಿಕೆಶಿ ಅವರು ಮೀಡಿಯಾ ಮುಂದೆ ಮಾತನಾಡುವುದು ಪ್ರಚಾರಕ್ಕಾಗಿ ಎಂದು ಹೇಳಿದ್ದಾರೆ. ಅವರು ಹೇಳಿದರೆ ಹೇಳಿಕೊಳ್ಳಲಿ. ನಾನು ಏನು ಹೇಳಬೇಕೋ ಅದನ್ನು ಹೇಳುತ್ತೇನೆ. ಅಂತಿಮವಾಗಿ ಪಕ್ಷದ ಹೈಕಮಾಂಡ್ ತೀರ್ಮಾನ ಕೈಗೊಳ್ಳಲಿದೆ. ನಮಗೂ ಸ್ವಂತ ಬುದ್ಧಿ ಇದೆ. ನಾನು ಕಾನೂನು ಪದವೀಧರ. ಮುಖ್ಯಮಂತ್ರಿ ಆಯ್ಕೆಯ ಸಮಯದಲ್ಲಿ ಕೆ.ಸಿ.ವೇಣುಗೋಪಾಲ್ ಏನು ಹೇಳಿದ್ದರು ಎಂದು ನೆನಪಿಸಿದ್ದೇನೆ. ಕರ್ನಾಟಕದಲ್ಲಿ ಸಿಎಂ ಸ್ಥಾನ ಖಾಲಿಯಿಲ್ಲ. ಆದರೆ ಡಿಸಿಎಂ ಹುದ್ದೆಗಳು ಖಾಲಿಯಿವೆ. ಅವುಗಳನ್ನು ಭರ್ತಿ ಮಾಡಬೇಕು ಎಂದು ಮತ್ತೊಮ್ಮೆ ತಿರುಗೇಟು ನೀಡಿದರು.

### ಹೈಕಮಾಂಡ್ ಮುಂದೆ ಮಾತಾಡಲಿ: ಡಿಕೆಶಿ

ವಿವರಪುಟ → 4

## ಡಿಕೆಶಿ ಪರ ಸ್ವಾಮೀಜಿ ಬ್ಯಾಟಿಂಗ್

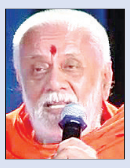

**ಬೆಂಗಳೂರು:** ಕೆಂಪೇಗೌಡ ಜಯಂತಿ ಕಾರ್ಯಕ್ರಮದಲ್ಲಿ ವೇದಿಕೆಯಲ್ಲಿಯೇ ಸಿಎಂ ಸ್ಥಾನವನ್ನು ಬಿಟ್ಟುಕೊಡುವಂತೆ ಒಕ್ಕಲಿಗ ಮಠದ ಶ್ರೀ ಚಂದ್ರಶೇಖರ ಸ್ವಾಮೀಜಿಯ ಹೇಳಿಕೆ ಇದೀಗ ವಿವಾದಕ್ಕೆ ಕಾರಣವಾಗಿದ್ದು, ಪರ-ವಿರೋಧ ಚರ್ಚೆಗೆ ಗ್ರಾಸವಾಗಿದೆ.

ಕಂಠೀರವ ಕ್ರೀಡಾಂಗಣದಲ್ಲಿ ನಡೆದ ನಾಡಪ್ರಭು ಕೆಂಪೇಗೌಡ ಜಯಂತಿಯ ಕಾರ್ಯಕ್ರಮದಲ್ಲಿ ಮುಖ್ಯಮಂತ್ರಿ ಸಿದ್ದರಾಮಯ್ಯ ಹಾಗೂ ಡಿಸಿಎಂ ಡಿ.ಕೆ.ಶಿವಕುಮಾರ್ ವೇದಿಕೆಯಲ್ಲಿರುವಾಗಲೇ, ವಿಶ್ವ ಒಕ್ಕಲಿಗರ ಮಹಾ ಸಂಸ್ಥಾನ ಮಠದ ಶ್ರೀ ಚಂದ್ರಶೇಖರ ಸ್ವಾಮೀಜಿ ಅವರು, 'ಎಲ್ಲರೂ ಮುಖ್ಯಮಂತ್ರಿಗಳಾಗಿದ್ದಾರೆ. ಡಿ.ಕೆ.ಶಿವಕುಮಾರ್ ಅವರಿಗೆ ಅವಕಾಶ ಸಿಕ್ಕಿಲ್ಲ. ಹಾಲಿ ಸಿಎಂ ಸಿದ್ದರಾಮಯ್ಯ ಅವರು ಅಧಿಕಾರ ಬಿಟ್ಟುಕೊಟ್ಟು ಡಿ.ಕೆ.ಶಿವಕುಮಾರ್ ಅವರನ್ನು ಸಿಎಂ ಮಾಡಬೇಕು' ಎಂದು ಆಗ್ರಹಿಸಿದರು. ಈ ಹೇಳಿಕೆಯ ಬೆನ್ನಲ್ಲೇ ಸ್ವಾಮೀಜಿಗಳ ಹೇಳಿಕೆಗೆ ವಿರೋಧ ವ್ಯಕ್ತವಾಗಿದೆ.

ಜಂಟಿ ಅಧಿವೇಶನ ಉದ್ದೇಶಿಸಿ ಮಾತನಾಡಿದ ಮುರ್ಮು

# ರಾಷ್ಟ್ರಪತಿ ಭಾಷಣದಲ್ಲೂ ತುರ್ತು ಪರಿಸ್ಥಿತಿ ಪ್ರಸ್ತಾಪ

**ದೆಹಲಿ:** 18ನೇ ಲೋಕಸಭೆ ರಚನೆ ನಂತರ ಮೊದಲ ಬಾರಿಗೆ ನಡೆಯುತ್ತಿರುವ ಸಂಸತ್ತಿನ ಜಂಟಿ ಅಧಿವೇಶನವನ್ನುದ್ದೇಶಿಸಿ ಗುರುವಾರ ಮಾತನಾಡಿದ ರಾಷ್ಟ್ರಪತಿ ದ್ರೌಪದಿ ಮುರ್ಮು, 1975ರ ತುರ್ತು ಪರಿಸ್ಥಿತಿ ಹೇರಿಕೆ ದೇಶದ ಸಂವಿಧಾನದ ಮೇಲೆ ನಡೆದ ನೇರ ದಾಳಿ ಎಂದು ವ್ಯಾಖ್ಯಾನಿಸಿದರು.

ರಾಷ್ಟ್ರಪತಿಗಳ ಭಾಷಣದಲ್ಲಿನ ಈ ಅಂಶಕ್ಕೆ ಕಾಂಗ್ರೆಸ್ ಸೇರಿದಂತೆ ಪ್ರತಿಪಕ್ಷಗಳ ಹಲವು ಸದಸ್ಯರು ವಿರೋಧ ವ್ಯಕ್ತಪಡಿಸಿದರು. ಕಾಂಗ್ರೆಸ್ ಸದಸ್ಯರು ಸದನದಲ್ಲಿ ಗದ್ದಲ ಎಬ್ಬಿಸಿ ರಾಷ್ಟ್ರಪತಿಗಳ ಭಾಷಣಕ್ಕೆ ಪದೇ ಪದೇ ಅಡ್ಡಿಪಡಿಸಲು ಯತ್ನಿಸಿದರು. ಇದೇ ವೇಳೆ ರಾಷ್ಟ್ರಪತಿಯವರು, ನೀಟ್ ಮತ್ತು ನೆಟ್ ಪರೀಕ್ಷೆಗಳ ಪ್ರಶ್ನೆ ಪತ್ರಿಕೆ ಸೋರಿಕೆ ಮತ್ತು ಅಕ್ರಮಗಳಲ್ಲಿ ತಪ್ಪಿತಸ್ಥರ ವಿರುದ್ಧ ಕಠಿಣ ಕ್ರಮ ಕೈಗೊಳ್ಳಲು ಕೇಂದ್ರ ಸರಕಾರ ಬದ್ಧವಾಗಿದೆ. ಆ ದಿಶೆಯಲ್ಲಿ ಹೊಸ ಕಠಿಣ ಕಾನೂನನ್ನು ಜಾರಿಗೆ ತಂದಿದೆ ಎಂದು ಹೇಳಿದರು. ಆಗ ಪ್ರತಿಪಕ್ಷಗಳ ಸದಸ್ಯರು ನೀಟ್, ನೀಟ್ ಎಂದು ಕೂಗುತ್ತಾ ಭಾಷಣಕ್ಕೆ ತಡೆಯೊಡ್ಡಲು ಯತ್ನಿಸಿದರು.

ಮಣಿಪುರ ಹಿಂಸಾಚಾರವನ್ನು ಪ್ರಸ್ತಾಪಿಸಿದಾಗಲೂ ಪ್ರತಿಪಕ್ಷಗಳ ಸದಸ್ಯರು ಸರಕಾರದ ವಿರುದ್ಧ ಧಿಕ್ಕಾರ ಕೂಗಿ ಗದ್ದಲ ಎಬ್ಬಿಸಿದರು. 'ಸ್ಪಷ್ಟ ಬಹುಮತದ ಸರಕಾರ', 'ಜನರ ವಿಶ್ವಾಸ' ಪದ ಬಳಕೆ ಖಂಡಿಸಿ ಪ್ರತಿಪಕ್ಷಗಳು ಗದ್ದಲವೆಬ್ಬಿಸಿ, ಭಾಷಣಕ್ಕೆ ಅಡ್ಡಿ ಪಡಿಸಲೆತ್ನಿಸಿದರು. ರಾಜ್ಯಸಭೆ ಸಭಾಪತಿ ಜಗದೀಪ್ ಧನಕರ್, ಲೋಕಸಭೆ ಸಭಾಧ್ಯಕ್ಷ ಓಂ ಬಿರ್ಲಾ ಅವರು ಉಪಸ್ಥಿತರಿದ್ದರು.

## ಇಂಗ್ಲೆಂಡ್‌ಗೆ 172 ರನ್ ಗುರಿ

**ಗಯಾನ:** ರೋಹಿತ್ ಶರ್ಮ ಹಾಗೂ ಸೂರ್ಯಕುಮಾರ್ ಯಾದವ್ ಅವರ ಜವಾಬ್ದಾರಿಯುತ ಬ್ಯಾಟಿಂಗ್‌ನಿಂದಾಗಿ ಟಿ20 ವಿಶ್ವಕಪ್‌ನ 2ನೇ ಸೆಮಿಫೈನಲ್‌ನಲ್ಲಿ ಭಾರತ ಇಂಗ್ಲೆಂಡ್‌ಗೆ 172 ರನ್‌ಗಳ ಸ್ಪರ್ಧಾತ್ಮಕ ಗುರಿ ನೀಡಿದೆ. ಇಲ್ಲಿನ ಪ್ರಾವಿಡನ್ಸ್ ಕ್ರೀಡಾಂಗಣದಲ್ಲಿ ನಡೆದ ಪಂದ್ಯದಲ್ಲಿ ಟಾಸ್ ಸೋತು ಮೊದಲು ಬ್ಯಾಟಿಂಗ್ ಮಾಡಿದ ಭಾರತ, ಮಳೆಯ ಅಡಚಣೆಯ ಮಧ್ಯೆ 7 ವಿಕೆಟ್ ಕಳೆದುಕೊಂಡು 171 ರನ್ ಗಳಿಸಿತು. ಕೊಹ್ಲಿ ಮತ್ತೊಮ್ಮೆ ವಿಫಲವಾದರು.

ಬಳಿಕ ಜತೆಗೂಡಿದ ರೋಹಿತ್ ಶರ್ಮ (57) ಹಾಗೂ ಸೂರ್ಯ ಕುಮಾರ್ (47) ಯಾದವ್ ಜವಾಬ್ದಾರಿ ಯುತ ಬ್ಯಾಟಿಂಗ್ ಮಾಡುವ ಮೂಲಕ ತಂಡದ ಮೊತ್ತವನ್ನು ಏರಿಸಿದರು. ಹಾರ್ದಿಕ್ ಪಾಂಡ್ಯ 13 ಬಾಲ್‌ಗೆ 23 ರನ್ ಗಳಿಸಿದರೆ, ಜಡೇಜಾ ಅಜೇಯ 17 ರನ್‌ಗಳಿಸಿದರು.

ಅಪ್ರಾಪ್ತೆಗೆ ಲೈಂಗಿಕ ದೌರ್ಜನ್ಯದ ಪೋಕ್ಸೋ ಪ್ರಕರಣ

# ಬಿಎಸ್‌ವೈ ವಿರುದ್ಧ 750 ಪುಟ ದೋಷಾರೋಪ ಪಟ್ಟಿ ಸಲ್ಲಿಕೆ

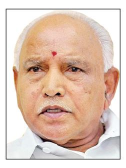

**ಬೆಂಗಳೂರು:** ಮಾಜಿ ಸಿಎಂ ಬಿ.ಎಸ್. ಯಡಿಯೂರಪ್ಪ ವಿರುದ್ಧ ದಾಖಲಾಗಿರುವ ಪೋಕ್ಸೋ ಪ್ರಕರಣ ಸಂಬಂಧ ಸಿಐಡಿ ಅಧಿಕಾರಿಗಳು ಕೋರ್ಟ್‌ಗೆ 750 ಪುಟಗಳ ದೋಷಾರೋಪ ಪಟ್ಟಿ ಸಲ್ಲಿಸಿದ್ದಾರೆ.

ಯಡಿಯೂರಪ್ಪ ಸೇರಿದಂತೆ ನಾಲ್ಕು ಜನರ ವಿರುದ್ಧ ದೋಷಾರೋಪ ಪಟ್ಟಿ ಸಲ್ಲಿಸಲಾಗಿದೆ. 73 ಸಾಕ್ಷಿಗಳ ಪರಿಗಣಿಸಿ ದೋಷಾರೋಪ ಪಟ್ಟಿ ತಯಾರಿಸಲಾಗಿದೆ. ಯಡಿಯೂರಪ್ಪ, ಅರುಣ್, ರುದ್ರೇಶ್ ಮತ್ತು ಮರಿಸ್ವಾಮಿ ಎಂಬವರ ವಿರುದ್ಧ ಸಿಐಡಿ ಅಧಿಕಾರಿಗಳು 1ನೇ ತ್ವರಿತಗತಿ ವಿಶೇಷ ನ್ಯಾಯಾಲಯಕ್ಕೆ ದೋಷಾರೋಪ ಪಟ್ಟಿ ಸಲ್ಲಿಸಿದ್ದಾರೆ. ಅಪ್ರಾಪ್ತೆಗೆ ಲೈಂಗಿಕ ದೌರ್ಜನ್ಯ ನೀಡಿದ್ದಾರೆ ಎಂಬ ಆರೋಪದ ಮೇಲೆ ಸದಾಶಿವನಗರ ಠಾಣೆಯಲ್ಲಿ ಪೋಕ್ಸೋ ಪ್ರಕರಣ ದಾಖಲಾಗಿತ್ತು.

→ 4

### ಆರೋಪ ಪಟ್ಟಿಯಲ್ಲೇನಿದೆ?

- ಬಾಲಕಿ ದಾಖಲಿಸಿದ್ದ ಹಳೇ ಕೇಸ್ ಬಗ್ಗೆ ವಿಚಾರಿಸುತ್ತಾ ರೂಮಿಗೆ ಕರೆದೊಯ್ದು ಅಪ್ರಾಪ್ತ ಬಾಲಕಿಯೊಂದಿಗೆ ಅನುಚಿತವಾಗಿ ವರ್ತಿಸಿರುವುದಾಗಿ ಆರೋಪಪಟ್ಟಿಯಲ್ಲಿ ಉಲ್ಲೇಖ.
- ಬಾಲಕಿ ಪ್ರತಿಭಟಿಸಿದಾಗ ಹಣ ನೀಡಿ ಕಳುಹಿಸಿರುವುದಾಗಿ ಆರೋಪ.
- ಬಾಲಕಿಯ ತಾಯಿ ಈ ಘಟನೆ ಕುರಿತು ಫೇಸ್‌ಬುಕ್‌ನಲ್ಲಿ ಪೋಸ್ಟ್ ಮಾಡಿದ್ದರು. ವೈ.ಎಂ.ಅರುಣ್, ಎಂ. ರುದ್ರೇಶ್, ಜಿ.ಮರಿಸ್ವಾಮಿ ಎನ್ನುವರು ಮಹಿಳೆಯನ್ನು ಕರೆತಂದು ವಿಡಿಯೋ ಪೋಸ್ಟ್ ಡಿಲೀಟ್ ಮಾಡಿಸಿದ್ದಾರೆ.

## ಅಡ್ವಾಣಿ ಡಿಸ್ಚಾರ್ಜ್

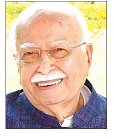

**ದೆಹಲಿ:** ಮಾಜಿ ಉಪ ಪ್ರಧಾನಿ ಲಾಲ್ ಕೃಷ್ಣ ಅಡ್ವಾಣಿ ಅವರು ಅನಾರೋಗ್ಯದಿಂದ ಚೇತರಿಸಿಕೊಂಡಿದ್ದಾರೆ. ಹೀಗಾಗಿ, ಅವರನ್ನು ದೆಹಲಿಯ ಏಮ್ಸ್ ಆಸ್ಪತ್ರೆಯಿಂದ ಗುರುವಾರ ಮಧ್ಯಾಹ್ನ ಬಿಡುಗಡೆ ಮಾಡಲಾಗಿದೆ. ಅಡ್ವಾಣಿ ಅವರ ಆರೋಗ್ಯದಲ್ಲಿ ಏರುಪೇರಾದ ಕಾರಣ ಬುಧವಾರ ರಾತ್ರಿ ಆಸ್ಪತ್ರೆಗೆ ದಾಖಲಿಸಲಾಗಿತ್ತು.

## ಜು.8 ರಷ್ಯಾಗೆ ಮೋದಿ

**ದೆಹಲಿ:** ಭಾರತ-ರಷ್ಯಾ ನಡುವಿನ ದ್ವಿಪಕ್ಷೀಯ ಸಂಬಂಧಗಳ ಕುರಿತು ಚರ್ಚಿಸಲು ಪ್ರಧಾನಿ ಮೋದಿ ಜುಲೈ 8 ರಂದು ರಷ್ಯಾಕ್ಕೆ ಭೇಟಿ ನೀಡಲಿದ್ದಾರೆ. ಈ ಭೇಟಿ ಸಮಯದಲ್ಲಿ ರಕ್ಷಣೆ, ತೈಲ, ಅನಿಲ ಮತ್ತು ಇತರ ಭಾರತೀಯ ಕಾರ್ಯತಂತ್ರದ ಹಿತಾಸಕ್ತಿಗಳ ಕುರಿತು ಚರ್ಚೆಗಳನ್ನು ನಿರೀಕ್ಷಿಸಲಾಗಿದೆ ಎಂದು ಮೂಲಗಳು ತಿಳಿಸಿವೆ.

ಯೋಗೇಶ್ವರ್ ಮೈತ್ರಿ ಅಭ್ಯರ್ಥಿಯಾದರೆ, ನಿಶಾ ಕೈ ಅಭ್ಯರ್ಥಿಯಾಗುವ ಸಾಧ್ಯತೆ

# ಚನ್ನಪಟ್ಟಣ ಅಖಾಡಕ್ಕೆ ಸೈನಿಕನ ಪುತ್ರಿ?

ವಿಶ್ವವಾಣಿ ವಿಶೇಷ

**ಬೆಂಗಳೂರು:** ದಿನದಿಂದ ದಿನಕ್ಕೆ ಚನ್ನಪಟ್ಟಣ ಉಪ ಚುನಾವಣೆ ಕಾವೇರುವ ಸರ್ವ ಲಕ್ಷಣಗಳು ಗೋಚರಿಸುತ್ತಿವೆ. ಕುಮಾರಸ್ವಾಮಿ ಅವರು ಶಾಸಕ ಸ್ಥಾನಕ್ಕೆ ರಾಜೀನಾಮೆ ನೀಡಿದಿದ್ದರಿಂದ ತೆರವಾಗಿರುವ ಚನ್ನಪಟ್ಟಣದ ಮೇಲೆ ಸೈನಿಕ ಯೋಗೇಶ್ವರ್ ಕಣ್ಣಿಟ್ಟಿದ್ದಾರೆ. ಇದರ ಬೆನ್ನಲ್ಲೇ, ಯೋಗೇಶ್ವರ್ ಎದುರಾಳಿ ಯಾಗಿ ಪುತ್ರಿಯನ್ನು ಕಣಕ್ಕೆ ಇಳಿಸುವ ಸಾಧ್ಯತೆಯಿದೆ ಎನ್ನಲಾಗಿದೆ.

ಚನ್ನಪಟ್ಟಣದಿಂದ ಡಿ.ಕೆ.ಶಿವಕುಮಾರ್, ಡಿ.ಕೆ.ಸುರೇಶ್ ಸ್ಪರ್ಧಿಸಲಿದ್ದಾರೆ ಎನ್ನುವ ಮಾತುಗಳು ಕೇಳಿಬರುತ್ತಿವೆ. ಈ ನಡುವೆ ಡಿ.ಕೆ.ಶಿವಕುಮಾರ್ ಪುತ್ರಿ ಐಶ್ವರ್ಯಾ ಸ್ಪರ್ಧಿಸಿದರೂ ಅಚ್ಚರಿಯಿಲ್ಲ ಎನ್ನಲಾಗುತ್ತಿದೆ. ಆದರೆ ಈ ಎಲ್ಲದರ ನಡುವೆ ಸೈನಿಕ ಯೋಗೇಶ್ವರ್‌ಗೆ ಪ್ರತಿಯಾಗಿ, ಪುತ್ರಿಯನ್ನು ಬ್ರಹ್ಮಾಸ್ತ್ರದ ರೀತಿ ಯಲ್ಲಿ ಬಳಸಿಕೊಂಡರೆ ಹೇಗೆ ಎನ್ನುವ ಆಲೋಚನೆಯಲ್ಲಿ ಕಾಂಗ್ರೆಸ್ ನಾಯಕರಿದ್ದಾರೆ ಎನ್ನಲಾಗಿದೆ. ಕಳೆದ ವಿಧಾನಸಭಾ ಚುನಾವಣೆಯಲ್ಲಿಯೇ ನಿಶಾ ಯೋಗೇಶ್ವರ್ ಕಾಂಗ್ರೆಸ್ ಸೇರಲಿದ್ದಾರೆ

ನಿಶಾ
ಯೋಗೇಶ್ವರ್ ಪುತ್ರಿ

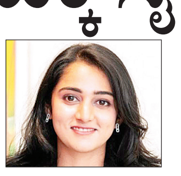

ಐಶ್ವರ್ಯಾ
ಶಿವಕುಮಾರ್ ಪುತ್ರಿ

- ಈ ಮೊದಲೇ ಕಾಂಗ್ರೆಸ್‌ಗೆ ಸೇರಲು ಮುಂದಾಗಿದ್ದ ನಿಶಾ ಯೋಗೇಶ್ವರ್
- ತಂದೆಯ ವಿರುದ್ಧ ಸಾಮಾಜಿಕ ಜಾಲತಾಣದಲ್ಲಿ ಆರೋಪಿಸಿದ್ದ ಮಗಳು
- ತಂದೆಗೆ ಪುತ್ರಿಯೇ ಪ್ರತಿಸ್ಪರ್ಧಿಯಾದರೆ, ಕಾಂಗ್ರೆಸ್ ಲಾಭವಾಗುವ ಸಾಧ್ಯತೆ
- ಯೋಗೇಶ್ವರ್ ಸ್ಪರ್ಧಿಸದಿದ್ದರೆ, ಡಿಕೆಶಿ ಪುತ್ರಿ ಐಶ್ವರ್ಯಾ ಕಣಕ್ಕಿಳಿಸಲು ಚಿಂತನೆ

### ಐಶ್ವರ್ಯಾ ಹೆಸರು ಮುನ್ನೆಲೆಗೆ!

ಜೆಡಿಎಸ್‌ಗೆ ಚಿಹ್ನೆಯಲ್ಲಿ ಯೋಗೇಶ್ವರ್ ಸ್ಪರ್ಧೆಗೆ ಹಿಂದೇಟು ಹಾಕುತ್ತಿದ್ದಾರೆ. ಆದ್ದರಿಂದ ಒಂದು ವೇಳೆ ಅವರ ಬದಲಿಗೆ ಬೇರೊಬ್ಬರನ್ನು ಚನ್ನಪಟ್ಟಣದಿಂದ ನಿಲ್ಲಿಸಿದರೆ, ಆ ಸಮಯದಲ್ಲಿ ನಿಶಾ ಯೋಗೇಶ್ವರ್ ಬದಲಿಗೆ ಉಪಮುಖ್ಯಮಂತ್ರಿ ಡಿ.ಕೆ.ಶಿವಕುಮಾರ್ ಪುತ್ರಿ ಐಶ್ವರ್ಯಾ ಹೆಗ್ಡೆ ಅವರನ್ನು ನಿಲ್ಲಿಸುವ ಬಗ್ಗೆಯೂ ಚರ್ಚೆಗಳು ಆರಂಭವಾಗಿದೆ. ಡಿ.ಕೆ. ಶಿವಕುಮಾರ್ ಹಾಗೂ ಡಿ.ಕೆ ಸುರೇಶ್ ಬದಲಿಗೆ ಮೂರನೇ ಅಭ್ಯರ್ಥಿಯನ್ನಾಗಿ ಐಶ್ವರ್ಯಾ ಹೆಸರನ್ನು ತೇಲಿಬಿಡುವ ಬಗ್ಗೆಯೂ ಡಿಕೆ ಆಪ್ತ ವಲಯದಲ್ಲಿ ಚರ್ಚೆಗಳು ಶುರುವಾಗಿದೆ. ಆದರೆ ತಮ್ಮ ಕುಟುಂಬದ ಸದಸ್ಯರು ಸ್ಪರ್ಧಿಸುವುದಿಲ್ಲ ಎಂದು ಡಿಕೆಶಿ ಸ್ಪಷ್ಟಪಡಿಸಿದ್ದಾರೆ.

ಎನ್ನಲಾಗಿತ್ತು. ಆದರೆ 'ತಂದೆ- ಮಗಳನ್ನು ಬೇರ್ಪಡಿಸಲ್ಲ' ಎನ್ನುವ ಮಾತನ್ನು ಡಿ.ಕೆ. ಶಿವಕುಮಾರ್ ಹೇಳಿದ್ದರು.

→ 4

# ಇಂದು ಮೋದಿ-ಸಿದ್ದು ಭೇಟಿ

## ರಾಜ್ಯಕ್ಕಾಗಬೇಕಿರುವ ಕೆಲಸಗಳ ಪಟ್ಟಿ ಹಸ್ತಾಂತರ
## ಅಮಿತ್ ಶಾ ಸೇರಿ ಹಲವು ಸಚಿವರ ಭೇಟಿ ಸಾಧ್ಯತೆ

**ಬೆಂಗಳೂರು:** ಮೂರು ದಿನಗಳ ದೆಹಲಿ ಪ್ರವಾಸದಲ್ಲಿ ಮುಖ್ಯಮಂತ್ರಿ ಸಿದ್ದರಾಮಯ್ಯ ಅವರು ಶುಕ್ರವಾರ ರಾತ್ರಿ ಎಂಟು ಗಂಟೆಗೆ ಪ್ರಧಾನಿ ನರೇಂದ್ರ ಮೋದಿ ಅವರನ್ನು ಭೇಟಿ ಯಾಗಿ ರಾಜ್ಯಕ್ಕೆ ಕೇಂದ್ರದಿಂದ ಆಗಬೇಕಿರುವ ಯೋಜನೆಗಳಿಗೆ ಸಂಬಂಧಿಸಿದಂತೆ ಚರ್ಚೆ ನಡೆಸಲಿದ್ದಾರೆ.

ಗುರುವಾರ ದೆಹಲಿಗೆ ತೆರಳಿರುವ ಮುಖ್ಯ ಮಂತ್ರಿ ಸಿದ್ದರಾಮಯ್ಯ ಅವರು ಸಂಜೆ ರಾಜ್ಯ ದಿಂದ ಆಯ್ಕೆಯಾಗಿರುವ ಸಂಸದ ರೊಂದಿಗೆ ಸಭೆ ನಡೆಸಿದರು. ಶುಕ್ರವಾರ ಬೆಳಗ್ಗೆ ಕೇಂದ್ರದ ವಿವಿಧ ಸಚಿವರನ್ನು ಭೇಟಿಯಾ ಗಲಿರುವ ಸಿಎಂ, ಸಂಜೆ ಮೋದಿ ಅವರನ್ನು ಭೇಟಿಯಾಗಲಿದ್ದಾರೆ ಎಂದು ತಿಳಿದುಬಂದಿದೆ.

**ರಾಜ್ಯದ ಸಂಸದರೊಂದಿಗೆ ಚರ್ಚೆ:** ಬುಧವಾರ ಸಂಜೆ ರಾಜ್ಯದಿಂದ ಆಯ್ಕೆಯಾಗಿರುವ ಲೋಕಸಭಾ ಹಾಗೂ ರಾಜ್ಯಸಭಾ ಸದಸ್ಯ ರೊಂದಿಗೆ ಮುಖ್ಯಮಂತ್ರಿ ಸಿದ್ದರಾಮಯ್ಯ, ಹಾಗೂ ಉಪಮುಖ್ಯಮಂತ್ರಿ ಶಿವಕುಮಾರ್ ಚರ್ಚೆ ನಡೆಸಿದರು.

→ 4

ಪ್ರಧಾನಮಂತ್ರಿ ಸೇರಿದಂತೆ ವಿವಿಧ ಕೇಂದ್ರ ಸಚಿವರನ್ನು ನಮ್ಮ ಸಚಿವರೊಂದಿಗೆ ಹೋಗಿ ಭೇಟಿ ಮಾಡಲಿದ್ದೇನೆ. ಕೇಂದ್ರದಿಂದ ರಾಜ್ಯಕ್ಕೆ ಆಗಬೇಕಿರುವ ಕೆಲಸಗಳ ಪಟ್ಟಿಯನ್ನು ಈಗಾಗಲೇ ಕಳುಹಿಸಲಾಗಿದ್ದು, ಇದೇ ವಿಷಯವಾಗಿ ಪ್ರಧಾನ ಮಂತ್ರಿ ಸೇರಿದಂತೆ ಕೇಂದ್ರದ ವಿವಿಧ ಸಚಿವರೊಂದಿಗೆ ಚರ್ಚೆ ನಡೆಸಲಾಗುವುದು.
**- ಸಿದ್ದರಾಮಯ್ಯ**, ಮುಖ್ಯಮಂತ್ರಿ

## ನೀಟ್: ಇಬ್ಬರು ಸೆರೆ

**ಪಟನಾ:** ವೈದ್ಯಕೀಯ ಶಿಕ್ಷಣ ಪ್ರವೇಶದ ರಾಷ್ಟ್ರೀಯ ಅರ್ಹತಾ ಮತ್ತು ಪ್ರವೇಶ ಪರೀಕ್ಷೆ (ನೀಟ್-2024) ಪ್ರಶ್ನೆ ಪತ್ರಿಕೆಗಳ ಸೋರಿಕೆ ಪ್ರಕರಣದ ತನಿಖೆ ಆರಂಭಿಸಿರುವ ಸಿಬಿಐ, ಮೊದಲಿಗೆ ಬಿಹಾರದಲ್ಲಿ ಇಬ್ಬರು ಆರೋಪಿಗಳನ್ನು ಗುರುವಾರ ಬಂಧಿಸಿದೆ. ಪಟನಾ ನಗರದ ಮನೀಶ್ ಕುಮಾರ್, ಆಶುತೋಷ್ ಬಂಧಿತರು.

## ಸುಳ್ಳು ದೂರು: ಜೈಲು

**ಬೆಳಗಾವಿ:** ತೀವ್ರ ಕುತೂಹಲ ಮೂಡಿಸಿದ್ದ ಬೆಳಗಾವಿ ಹೆಸ್ಕಾಂ ಅಧಿಕಾರಿ ವಿರುದ್ಧದ ಸುಳ್ಳು ಅತ್ಯಾಚಾರ ಆರೋಪ ಪ್ರಕರಣದಲ್ಲಿ ಎಲ್ಲ 13 ಸಹೋದ್ಯೋಗಿಗಳಿಗೆ 3 ವರ್ಷ 6 ತಿಂಗಳು ಜೈಲುವಾಸ ಮತ್ತು ತಲಾ 86 ಸಾವಿರ ರು. ದಂಡ ವಿಧಿಸಿ ಪ್ರಧಾನ ಜಿಲ್ಲಾ ಮತ್ತು ಸತ್ರ ನ್ಯಾಯಾಲಯ ಗುರುವಾರ ಮಹತ್ವದ ತೀರ್ಪು ನೀಡಿದೆ.

# ಜನೋಪಕಾರಿಯಾಗಿ ಸೇವೆ ಸಲ್ಲಿಸಿದ ಮಮತಾ

## ನಿವೃತ್ತ ಅಪರ ಮುಖ್ಯಕಾರ್ಯದರ್ಶಿ ಎಂ.ಆರ್. ಶ್ರೀನಿವಾಸ್‌ಮೂರ್ತಿ ಅಭಿಮತ

**ವಿಶ್ವವಾಣಿ ಸುದ್ದಿಮನೆ** ಬೆಂಗಳೂರು

ಸರಕಾರಿ ಕೆಲಸದ ಮೂಲಕ ಜನರಿಗೆ ಯಾವ ರೀತಿಯಲ್ಲಿ ಸಹಾಯ ಮಾಡಬಹುದು ಎನ್ನುವುದನ್ನು ಮಮತಾ ಅವರು ತೋರಿಸಿದ್ದಾರೆ. ತಮ್ಮ ಇಡೀ ಸೇವೆಯನ್ನು ಜನೋಪಕಾರಿಗೆ ಮೀಸಲಿಟ್ಟವರು ಮಮತಾ ಎಂದು ನಿವೃತ್ತ ಅಪರ ಮುಖ್ಯಕಾರ್ಯದರ್ಶಿ ಎಂ.ಆರ್. ಶ್ರೀನಿವಾಸ್ ಮೂರ್ತಿ ಹೇಳಿದರು.

ತಿಂಗಳಾತ್ಯಕ್ಕೆ ನಿವೃತ್ತರಾಗಲಿರುವ ಡಾ. ಬಿ.ಆರ್ ಮಮತಾರಿಗೆ ಗಾಂಧಿಭವನದಲ್ಲಿ ಆಯೋಜಿಸಲಾದ ಅಭಿನಂದನಾ ಸಮಾರಂಭದಲ್ಲಿ ಮಾತನಾಡಿದ ಅವರು, ದೇಶ ವಿದೇಶಗಳನ್ನು ಸುತ್ತಿ ಮಮತಾ ಅವರು ತಮ್ಮ ಜ್ಞಾನವನ್ನು ಬೆಳೆಸಿಕೊಂಡರು. ಇದು ಎಲ್ಲರೂ ಕಲಿಯಬೇಕಾದ ಪಾಠ. ಕಾನೂನು ಮೀರಿ ಅದರ ಆಂತರ್ಯವನ್ನು ಅರ್ಥಮಾಡಿಕೊಂಡು ಜನರಿಗೆ ಉಪಯೋಗವಾಗುವಂತೆ ನಡೆದುಕೊಳ್ಳುವ ಮೂಲಕ ಸರಕಾರಿ ವ್ಯವಸ್ಥೆಯ ಕೊರತೆಗಳ ನಡುವೆಯೂ ಅತ್ಯುತ್ತಮವಾಗಿ ಕಾರ್ಯವನ್ನು ನಿರ್ವಹಿಸಬಹುದು ಎಂದು ತೋರಿಸಿದ್ದಾರೆ. ಸರಕಾರಿ ಸೇವೆಯಲ್ಲಿ ಸಾರ್ಥಕವಾದ ಸೇವೆ ಸಲ್ಲಿಸಿದ್ದಾರೆ ಎಂದರು. ನಿವೃತ್ತರಾಗಲಿರುವ ನೋಂದಣಿ ಮತ್ತು ಮುದ್ರಾಂಕ ಇಲಾಖೆ ಮಹಾ ನಿರೀಕ್ಷಕಿ ಡಾ.ಬಿ.ಆರ್.ಮಮತಾ ಮಾತನಾಡಿ, ನಾನು ಹೆಜ್ಜೆಯಿಟ್ಟರುವಲ್ಲೆಲ್ಲಾ ಜನ ನೀಡಿರುವ ಸ್ನೇಹ ದೊಡ್ಡದು. ಅದು ನನ್ನಲ್ಲಿ ಧನ್ಯತಾ ಭಾವ ತುಂಬಿದೆ. ವಿ ಆರ್ ವಾಟ್ ದ ಸೊಸೈಟಿ ಮೇಕ್ ಅಸ್ ಎಂಬ ಮಾತಿನಂತೆ ನನ್ನ ಸ್ನೇಹಿತರು, ಹಿರಿಯರು, ಮಾರ್ಗದರ್ಶಕರು ಅಧಿಕಾರಿಗಳು ನನ್ನನ್ನು ರೂಪಿಸಿದ್ದಾರೆ. ಚಿತ್ರದುರ್ಗದ ಕುಗ್ರಾಮ ಪಿಟ್ಲಾಳಿಯ ನಂಟು ಸದಾ ಉಳಿಸಿಕೊಂಡು ಬೆಳೆದುಬಂದ ಬಗೆಯನ್ನು ವಿವರಿಸಿದರು. ಮಮತಾ ಅವರು ಮೊದಲು ಆಸೆಪಟ್ಟಂತೆ ವೈದ್ಯರಾಗದೇ ಪತ್ರಕರ್ತೆಯಾಗಿದ್ದು, ವಿಪ್ರೋ ಸಂಸ್ಥೆಯಲ್ಲಿ ಕೆಲಸ ಮಾಡಿದ್ದನ್ನು ಸ್ಮರಿಸಿದರು. ನಂತರ ವಾರ್ತಾ ಇಲಾಖೆಗೆ ಅನಿರೀಕ್ಷಿತವಾಗಿ ಸೇರಿ ಐಎಎಸ್‌ವರೆಗಿನ ತಮ್ಮ ವೃತ್ತಿ ಜೀವನದ ಪಯಣವನ್ನು ವಿವರಿಸಿದರು.

ಮಾಸಾಂತ್ಯಕ್ಕೆ ನಿವೃತ್ತರಾಗಲಿರುವ ಡಾ. ಬಿ.ಆರ್ ಮಮತಾರಿಗೆ ಗಾಂಧಿಭವನದಲ್ಲಿ ಅಭಿನಂದನಾ ಕಾರ್ಯಕ್ರಮ ಹಮ್ಮಿಕೊಳ್ಳಲಾಗಿತ್ತು. ಈ ವೇಳೆ ಗಾಂಧಿ ಭವನದ ಅಧ್ಯಕ್ಷ ವೂಡೆ ಪಿ. ಕೃಷ್ಣ, ಸರಕಾರದ ನಿವೃತ್ತ ಪ್ರಧಾನ ಕಾರ್ಯದರ್ಶಿ ಎಂ.ಕೆ.ಶಂಕರಲಿಂಗೇ ಗೌಡ, ನಿವೃತ್ತ ಅಪರ ಮುಖ್ಯಕಾರ್ಯದರ್ಶಿ ಎಂ.ಆರ್. ಶ್ರೀನಿವಾಸ್‌ಮೂರ್ತಿ ಇದ್ದರು.

> ವಾರ್ತಾ ಇಲಾಖೆಯಿಂದ ಐಎಎಸ್ ಗೆ ಬಡ್ತಿ ಪಡೆದ ಮೊದಲ ಅಧಿಕಾರಿಯಾದ ಮಮತಾ ಅವರ ಸಂವಹನ ಕೌಶಲ್ಯ ಅತ್ಯುತ್ತಮ. ಸರಳತೆ ಹಾಗೂ ದಕ್ಷತೆ ಅವರ ವಿಶೇಷ ಗುಣಗಳು ಎಂದರು. ಮುದ್ರಾಂಕ ಇಲಾಖೆಯಲ್ಲಿ ತಂತ್ರಜ್ಞಾನ ಅಭಿವೃದ್ಧಿಗೆ ಕಾರಣೀಭೂತರು.
> –ವೂಡೆ.ಪಿ.ಕೃಷ್ಣ, ಗಾಂಧಿ ಭವನದ ಅಧ್ಯಕ್ಷ

### ಕ್ರಿಯಾಶೀಲ ಅಧಿಕಾರಿ

ಸರಕಾರದ ನಿವೃತ್ತ ಪ್ರಧಾನ ಕಾರ್ಯದರ್ಶಿ ಎಂ.ಕೆ.ಶಂಕರಲಿಂಗೇಗೌಡರು ಮಾತನಾಡಿ, ಅಭಿಪ್ರಾಯ ರೂಪಿಸುವಲ್ಲಿ ವಾರ್ತಾ ಇಲಾಖೆ ಅತ್ಯಂತ ಮಹತ್ವದ ಪಾತ್ರ ವಹಿಸುತ್ತದೆ. ವಾರ್ತಾಧಿಕಾರಿ ಮಮತಾ ಅವರು ತಂತ್ರಜ್ಞಾನದ ಬಗ್ಗೆ ಹೆಚ್ಚಿನ ಜ್ಞಾನ ಹೊಂದಿದ್ದರು. ಮುಖ್ಯಮಂತ್ರಿಗಳ ಕಚೇರಿಯಲ್ಲಿ ಐಟಿ ವಿಭಾಗದಲ್ಲಿ ಪ್ರಮುಖ ಪಾತ್ರ ವಹಿಸಿದ್ದರು. ತಂತ್ರಜ್ಞಾನ ಆಗಷ್ಟೇ ಬೆಳೆಯುತ್ತಿದ್ದ ಸಂದರ್ಭದಲ್ಲಿ ಸರಕಾರದ ಕಣ್ಣು ಮತ್ತು ಕಿವಿಗಳಾಗಿ ಸಾರ್ವಜನಿಕರೊಂದಿಗೆ ಸಂಪರ್ಕ ಸಾಧಿಸಿದ್ದರು. ನಿವೃತ್ತಿಯ ನಂತರವೂ ಕ್ರಿಯಾಶೀಲರಾಗಿರುವಂತೆ ಸಲಹೆ ನೀಡಿದರು.

# ಬೆಂಗಳೂರು ನಗರ ವಿವಿಯಿಂದ ಜಿ.ಆರ್ ವಿಶ್ವನಾಥ್‌ಗೆ ಡಾಕ್ಟರೇಟ್

**ಬೆಂಗಳೂರು:** ಬೆಂಗಳೂರು ನಗರ ವಿವಿಯ ಮೂರನೇ ಘಟಿಕೋತ್ಸವದಲ್ಲಿ ಕ್ರಿಕೆಟ್ ದಿಗ್ಗಜ ಗುಂಡಪ್ಪ ವಿಶ್ವನಾಥ್‌ರಿಗೆ ಗೌರವ ಡಾಕ್ಟರೇಟ್ ನೀಡಿ ಗೌರವಿಸಲಾಗುವುದು ಎಂದು ಕುಲಪತಿ ಲಿಂಗರಾಜ ಗಾಂಧಿ ತಿಳಿಸಿದರು.

ಸುದ್ದಿಗೋಷ್ಠಿಯಲ್ಲಿ ಮಾತನಾಡಿ, ಬೆಂಗಳೂರು ನಗರ ವಿವಿಯ ಮೂರನೇ ಘಟಿಕೋತ್ಸವ ಜೂನ್ 29 ರಂದು ಬೆಳಗ್ಗೆ 11.30ಕ್ಕೆ ಜ್ಞಾನಜ್ಯೋತಿ ಸಭಾಂಗಣದಲ್ಲಿ ನಡೆಯಲಿದ್ದು, ಶಿಕ್ಷಣ ಮತ್ತು ಸಮಾಜ ಸೇವೆಯಲ್ಲಿ ಸಾಧನೆ ಮಾಡಿರುವ ಗೋಕುಲ ಶಿಕ್ಷಣ ಸಂಸ್ಥೆಯ ಅಧ್ಯಕ್ಷ ಎಂ.ಆರ್. ಜಯರಾಮ್ ಹಾಗೂ ಮಾಜಿ ಕ್ರಿಕೆಟಿಗ ಜಿ.ಆರ್. ವಿಶ್ವನಾಥ್‌ರಿಗೆ ಗೌರವ ಡಾಕ್ಟರೇಟ್ ಪದವಿಯನ್ನು ಪ್ರದಾನ ಮಾಡಲಾಗುವುದು. ರಾಜ್ಯಪಾಲ ಹಾಗೂ ಕುಲಾಧಿಪತಿ ಥಾವರ್ ಚಂದ್ ಗೆಹ್ಲೋಟ್ ಅಧ್ಯಕ್ಷತೆ ವಹಿಸಲಿದ್ದಾರೆ. ಉನ್ನತ ಶಿಕ್ಷಣ ಸಚಿವ ಹಾಗೂ ಬೆಂಗಳೂರು ನಗರ ವಿವಿಯ ಸಮ ಕುಲಾಧಿಪತಿ ಡಾ. ಎಂ.ಸಿ. ಸುಧಾಕರ್ ಮತ್ತು ಆಲ್ ಇಂಡಿಯಾ ಕೌನ್ಸಿಲ್ ಫಾರ್ ಟೆಕ್ನಿಕಲ್ ಎಜುಕೇಶನ್ ಅಧ್ಯಕ್ಷ ಪ್ರೊ.ಟಿ. ಜಿ. ಸೀತಾರಾಮ್ ಮುಖ್ಯ ಅತಿಥಿಗಳಾಗಿ ಭಾಗವಹಿಸಲಿದ್ದಾರೆ ಎಂದರು.

ಯುನಿಫೈಡ್ ಯೂನಿವರ್ಸಿಟಿ ಕಾಲೇಜು ಮ್ಯಾನೇಜ್‌ಮೆಂಟ್ ಸಿಸ್ಟಮ್ ತಂತ್ರಾಂಶದ ಪ್ರಕಾರ ಸ್ನಾತಕ ಹಾಗೂ ಸ್ಟ್ಯಾಂಡ್ ಅಲೋನ್ ಕೋರ್ಸುಗಳ ಪ್ರವೇಶ ಪ್ರಕ್ರಿಯೆ ಹಾಗೂ ಪರೀಕ್ಷಾ ಚಟುವಟಿಕೆಗಳನ್ನು ಸಂಪೂರ್ಣವಾಗಿ ನಿರ್ವಹಿಸಲಾಗುತ್ತಿದೆ. ಅಂತಹ ವಿದ್ಯಾರ್ಥಿಗಳಿಗೆ ಘಟಿಕೋತ್ಸವದಲ್ಲಿ ಪದವಿ ಪ್ರದಾನ ಮಾಡುತ್ತಿರುವ ಪ್ರಥಮ ವಿಶ್ವವಿದ್ಯಾನಿಲಯ ನಮ್ಮದಾಗಿದೆ ಎಂದು ಹೇಳಿದರು.

ಬೆಂಗಳೂರು ನಗರ ವಿವಿಯ ಸ್ಥಾಪಿಸಿದ 35 ಚಿನ್ನದ ಪದಕ ಮತ್ತು ನಗದು ಬಹುಮಾನಗಳನ್ನು ಸ್ನಾತಕೋತ್ತರ ವಿದ್ಯಾರ್ಥಿಗಳಿಗೆ ಹಾಗೂ ಬಿ.ಎ., ಬಿ.ಎಸ್‌ಸಿ, ಬಿ.ಕಾಂ., ಬಿ.ಬಿ.ಎ. ಬಿ.ಇಡಿ., ಕೋರ್ಸುಗಳಲ್ಲಿ ಅತಿ ಹೆಚ್ಚು ಅಂಕ ಪಡೆದವರಿಗೆ ನೀಡಲಾಗುವುದು ಎಂದು ಲಿಂಗರಾಜ ಗಾಂಧಿ ಹೇಳಿದರು.

ಬೆಂಗಳೂರು ನಗರ ವಿ.ವಿ ಕಾರ್ಯಕ್ರಮದಲ್ಲಿ ಪಾಲ್ಗೊಳ್ಳುವಂತೆ ಕ್ರಿಕೆಟ್ ದಿಗ್ಗಜ ಜಿ.ಆರ್ ವಿಶ್ವನಾಥ್ ಅವರಿಗೆ ಕುಲಪತಿ ಲಿಂಗರಾಜ ಗಾಂಧಿ ಆಹ್ವಾನಿಸಿದರು.

### 63 ವಿದ್ಯಾರ್ಥಿಗಳಿಗೆ ಪದಕಗಳ ಪ್ರದಾನ

ಈ ಘಟಿಕೋತ್ಸವದಲ್ಲಿ ಒಟ್ಟು 63 ವಿದ್ಯಾರ್ಥಿಗಳು ಪ್ರಥಮ ರ‍್ಯಾಂಕ್, ಚಿನ್ನದ ಪದಕ ಮತ್ತು ನಗದು ಬಹುಮಾನವನ್ನು ಸ್ವೀಕರಿಸಲಿದ್ದಾರೆ. ಈ ರ‍್ಯಾಂಕ್ ವಿಜೇತರಲ್ಲಿ 40 ವಿದ್ಯಾರ್ಥಿಗಳು ಬೆಂಗಳೂರು ನಗರ ವಿವಿಯಿಂದ ಸ್ಥಾಪಿತ ಚಿನ್ನದ ಪದಕ ಮತ್ತು ನಗದು ಬಹುಮಾನಗಳನ್ನು ಸ್ವೀಕರಿಸಲಿದ್ದಾರೆ. ವಿವಿಧ ದಾನಿಗಳು ಸ್ಥಾಪಿಸಿರುವ 15 ಚಿನ್ನದ ಪದಕಗಳನ್ನು ಸಹಸ್ನಾತಕ ಹಾಗೂ ಸ್ನಾತಕೋತ್ತರ ವಿದ್ಯಾರ್ಥಿಗಳು ಸ್ವೀಕರಿಸಲಿದ್ದಾರೆ. ಬಿ.ಎ. ಮ್ಯೂಸಿಕ್, ಟೂರಿಸಂ ಮ್ಯಾನೇಜ್‌ಮೆಂಟ್ ವಿಭಾಗಗಳಲ್ಲಿ ಅರ್ಹ ವಿದ್ಯಾರ್ಥಿಗಳು ಇಲ್ಲದ ಕಾರಣ ಈ ವರ್ಷ ಎರಡು ಚಿನ್ನದ ಪದಕ ವಿತರಿಸಲಾಗುತ್ತಿಲ್ಲ ಎಂದು ಮಾಹಿತಿ ನೀಡಿದರು.

# ರೇಣುಕಾಸ್ವಾಮಿ ಹೆಸರಲ್ಲಿ ವಿಕಿಪೀಡಿಯಾ ಪೇಜ್!

**ಬೆಂಗಳೂರು:** ನಟ ದರ್ಶನ್ ಗ್ಯಾಂಗ್‌ನಿಂದ ಕೊಲೆಯಾದ ರೇಣುಕಾಸ್ವಾಮಿ ಬಗ್ಗೆ ವಿಕೀಪಿಡಿಯಾ ಪೇಜೊಂದು ಸೃಷ್ಟಿಯಾಗಿದೆ. ಹಲವಾರು ಸುದ್ದಿಗಳನ್ನು ಮೂಲಗಳನ್ನು ಬಳಸಿಕೊಂಡು ಪೇಜ್ ಸೃಷ್ಟಿ ಮಾಡಲಾಗಿದೆ. ರೇಣುಕಾ ಸ್ವಾಮಿ ಕೊಲೆ ಎಂಬ ಪೇಜ್ ತೆರೆಯಲಾಗಿದೆ.

ರೇಣುಕಾಸ್ವಾಮಿ (1991– ಜೂನ್ 8, 2024) ಚಿತ್ರದುರ್ಗದ ನಿವಾಸಿಯಾಗಿದ್ದು, ದರ್ಶನ್ ಅವರ ದೀರ್ಘಕಾಲದ ಸಂಗಾತಿ ಪವಿತ್ರಾ ಗೌಡ ಅವರಿಗೆ ಅಶ್ಲೀಲ ಸಂದೇಶಗಳನ್ನು ಕಳುಹಿಸಿದ ನಂತರ ಕನ್ನಡ ನಟ ದರ್ಶನ್ ಅವರೊಂದಿಗೆ ಕೆಲಸ ಮಾಡುವ ವ್ಯಕ್ತಿಗಳು ಅಪಹರಿಸಿ ಕೊಲೆ ಮಾಡಿದ್ದಾರೆ ಎಂದು ಆರೋಪಿಸಲಾಗಿದೆ. ಪ್ರಕರಣದ ತನಿಖೆ ಇನ್ನೂ ನಡೆಯುತ್ತಿದೆ. ಈ ಘಟನೆಯು ಕರ್ನಾಟಕ ಚಲನಚಿತ್ರೋದ್ಯಮ ಸೇರಿದಂತೆ ದೇಶಾದ್ಯಂತ ಆಘಾತಗಳನ್ನು ಉಂಟುಮಾಡಿತು ಮತ್ತು ಸಾಮಾಜಿಕ ಮಾಧ್ಯಮದ ವಿಷಕಾರಿ ಬದಿಯ ಪ್ರಶ್ನೆಯನ್ನು ಹುಟ್ಟುಹಾಕಿತು. ಎಂದು ಪೇಜ್‌ನಲ್ಲಿ ಬರೆಯಲಾಗಿದೆ.

ರೇಣುಕಾಸ್ವಾಮಿ ಅವರು ಕಾಶಿನಾಥ ಶಿವನಗೌಡರ ಮತ್ತು ರತ್ನಪ್ರಭಾ ದಂಪತಿಯ ಏಕೈಕ ಪುತ್ರ. ಅವರು ಕುಟುಂಬದ ಏಕೈಕ ಆದಾಯ ಗಳಿಸುವವರಾಗಿದ್ದರು ಮತ್ತು 2023 ರಲ್ಲಿ ವಿವಾಹವಾದರು. ಕೊಲೆಯ ಸಮಯದಲ್ಲಿ, ಅವರ ಪತ್ನಿ ತಮ್ಮ ಮೊದಲ ಮಗುವಿಗೆ ಗರ್ಭಿಣಿಯಾಗಿದ್ದರು ಮತ್ತು ರೇಣುಕಾಸ್ವಾಮಿ ಕೊಲೆ ನಡೆದ ಫಾರ್ಮಸಿ ಅಂಗಡಿಯಲ್ಲಿ ಕೆಲಸ ಮಾಡುತ್ತಿದ್ದರು. ದರ್ಶನ್ ಸ್ನೇಹಿತೆ ಪವಿತ್ರಾ ಗೌಡ ಅವರಿಗೆ ರೇಣುಕಾಸ್ವಾಮಿ ಅಶ್ಲೀಲ ಸಂದೇಶಗಳನ್ನು ಕಳುಹಿಸಿದ್ದಾರೆ ಎಂದು ಆರೋಪಿಸಲಾಗಿದೆ ಎಂದು ವಿಕಿಯಲ್ಲಿ ಮಾಹಿತಿ ಹಾಕಲಾಗಿದೆ.

ನಟಿ ಪವಿತ್ರಾ ಗೌಡ ಅವರಿಗೆ ಸ್ವಾಮಿ ಅಶ್ಲೀಲ ಸಂದೇಶಗಳನ್ನು ಕಳುಹಿಸಿದ್ದಾರೆ ಎಂದು ಆರೋಪಿಸಲಾಗಿದೆ, ಏಕೆಂದರೆ ದರ್ಶನ್ ಅವರು ತಮ್ಮ ಪತ್ನಿ ವಿಜಯಲಕ್ಷ್ಮಿ ಅವರನ್ನು ಮದುವೆಯಾಗಿದ್ದರೂ ಸಹ 2024 ರ ಜನವರಿಯಲ್ಲಿ ಗೌಡರೊಂದಿಗಿನ ಸಂಬಂಧದ ಬಗ್ಗೆ ವಿವಾದವನ್ನು ದೃಢಪಡಿಸಿದ್ದರು ಎಂಬುದಾಗಿ ವಿಕಿ ಪೇಜ್‌ನಲ್ಲಿ ಬರೆಯಲಾಗಿದೆ.

# 6 ವರ್ಷದ ಮೊಮ್ಮಗಳ ಮೇಲೆ ಅತ್ಯಾಚಾರವೆಸಗಿದ ತಾತ

**ಬೆಂಗಳೂರು:** 6 ವರ್ಷದ ಮೊಮ್ಮಗಳ ಮೇಲೆ ಆಕೆಯ ತಾತನೇ ಅತ್ಯಾಚಾರವೆಸಗಿರುವ ಘಟನೆ ಹುಳಿಮಾವು ಪೊಲೀಸ್ ಠಾಣಾ ವ್ಯಾಪ್ತಿಯಲ್ಲಿ ನಡೆದಿದೆ.

ಈ ಬಗ್ಗೆ ಬನ್ನೇರುಘಟ್ಟ ರಸ್ತೆಯ ಹುಳಿಮಾವು ಪೊಲೀಸ್ ಠಾಣಾ ವ್ಯಾಪ್ತಿಯಲ್ಲಿ ಪೋಕ್ಸೊ ಪ್ರಕರಣ ದಾಖಲಾಗಿದೆ. ಬಾಲಕಿಯ ತಾಯಿ ನೀಡಿದ ದೂರಿನ ಮೇಲೆ ಹುಳಿಮಾವು ಪೊಲೀಸ್ ಠಾಣೆಯಲ್ಲಿ ಪ್ರಕರಣ ದಾಖಲಾಗಿದ್ದು, ಆರೋಪಿ ಪರಾರಿಯಾಗಲು ಸಹಕರಿಸಿದ ಬಾಲಕಿಯ ತಂದೆ ರಂಜಿತ್ ಕುಮಾರ್‌ನನ್ನು (35) ಬಂಧಿಸಲಾಗಿದೆ. ಆರೋಪಿಗಳು ಮೂಲತಃ ತಮಿಳುನಾಡು ಮೂಲದವರಾಗಿದ್ದು, ಪ್ರಸ್ತುತ ಹುಳಿಮಾವು ಸಮೀಪ ವೇಣುಗೋಪಾಲ್ ನಗರದ ನಿವಾಸಿಯಾಗಿದ್ದರು. ರಂಜಿತ್ ಕುಮಾರ್ ತಂದೆ ಚಕ್ರವರ್ತಿ (60), ಅತ್ತೆ ವಿಜಯಮ್ಮ (50) ಹಾಗೂ ಇಬ್ಬರು ಸಹೋದರರು ತಲೆಮರೆಸಿಕೊಂಡಿದ್ದಾರೆ.

ತಂದೆ ರಂಜಿತ್ ಕುಮಾರ್ ಅಜ್ಜಿ, ಚಿಕ್ಕಪ್ಪಂದಿರು ತಲೆ ಮರೆಸಿಕೊಳ್ಳಲು ಸಹಾಯ ಮಾಡಿದ್ದ ಎನ್ನಲಾಗಿದೆ. ತಾಯಿ ಕೆಲಸಕ್ಕೆ ತೆರಳಿದ್ದ ಸಂದರ್ಭದಲ್ಲಿ ಘಟನೆ ನಡೆದಿದೆ. ಯಾರಿಗೂ ಹೇಳದಂತೆ ತಾಯಿಯ ಬಳಿ ತಂದೆ, ಅತ್ತೆ, ಮಾವ ಹಾಗೂ ಚಿಕ್ಕಪ್ಪಂದಿರು ಆಮಿಷವೊಡ್ಡಿದ್ದಾರೆ. ಮನೆಯನ್ನು ಮೊಮ್ಮಗಳ ಹೆಸರಿಗೆ ಬರೆಯುತ್ತೇವೆ, ಚಿನ್ನದ ಒಡವೆ ಕೊಡಿಸುತ್ತೇವೆ, ವಿಷಯ ಯಾರಿಗೂ ಗೊತ್ತಾಗಬಾರದು ಎಂದು ಧಮ್ಕಿ ಕೂಡ ಹಾಕಿದ್ದಾರೆ. ಬಳಿಕ ತಾಯಿ ಕೆಲಸಕ್ಕೆ ಹೊರಡುತ್ತೇನೆ ಎಂದು ಸಬೂಬು ಹೇಳಿ ಮನೆಯಿಂದ ಆಚೆಗೆ ಬಂದು ಅಕ್ಕಪಕ್ಕದವರ ಸಹಾಯ ಪಡೆದು ಮಗಳನ್ನು ಆಸ್ಪತ್ರೆಗೆ ಸೇರಿಸಿದ್ದಾರೆ. ನಂತರ ಹುಳಿಮಾವು ಪೊಲೀಸ್ ಠಾಣೆಗೆ ಬಂದು ಘಟನೆಯ ಬಗ್ಗೆ ದೂರು ನೀಡಿದ್ದಾರೆ.

ದೂರಿನ ಆಧಾರದಲ್ಲಿ ಪೊಲೀಸರು ತಂದೆಯನ್ನು ಬಂಧಿಸಿದ್ದಾರೆ. ಆರೋಪಿ ಚಕ್ರವರ್ತಿ, ಅತ್ತೆ ವಿಜಯಮ್ಮ ಹಾಗೂ ಇಬ್ಬರು ಸಹೋದರರಿಗಾಗಿ ಪೊಲೀಸರು ಹುಡುಕಾಟ ನಡೆಸುತ್ತಿದ್ದಾರೆ. ಸಂತ್ರಸ್ತ ಬಾಲಕಿ ವಾಣಿವಿಲಾಸ ಆಸ್ಪತ್ರೆಯಲ್ಲಿ ಚಿಕಿತ್ಸೆ ಪಡೆಯುತ್ತಿದ್ದಾಳೆ.

# ಕಸದ ಬುಟ್ಟಿಯಲ್ಲಿ ನವಜಾತ ಶಿಶು ಪತ್ತೆ

ಅಪರಾಧ ಸುದ್ದಿಗಳು

**ಬೆಂಗಳೂರು:** ಯಲಹಂಕ ರೈಲು ನಿಲ್ದಾಣದಲ್ಲಿ ನಿಲ್ಲಿಸಿದ್ದ ರೈಲು ಬೋಗಿಯೊಂದರ ಕಸದ ಬುಟ್ಟಿಯಲ್ಲಿ ನವಜಾತ ಶಿಶು ಪತ್ತೆಯಾಗಿದೆ. ಜನಿಸಿದ ನಾಲ್ಕೈದು ಗಂಟೆಯಲ್ಲೇ ಗಂಡು ಮಗುವೊಂದು ನರಳಾಡಿ ಪ್ರಾಣ ಬಿಟ್ಟಿದ್ದು, ಪಾಪಿ ತಾಯಿಯೊಬ್ಬಳು ರೈಲಿನಲ್ಲೇ ಹೆರಿಗೆಯಾಗಿ ಕಸದ ಬುಟ್ಟಿಯಲ್ಲೇ ಶಿಶುವನ್ನು ಬಿಸಾಡಿ ಹೋಗಿರುವ ಶಂಕೆ ವ್ಯಕ್ತವಾಗಿದೆ. ಭುವನೇಶ್ವರದಿಂದ ಬೆಂಗಳೂರಿಗೆ ಬುಧವಾರ ಬಂದಿದ್ದ ಪ್ರಶಾಂತಿ ಎಕ್ಸ್‌ಪ್ರೆಸ್ ರೈಲಿನಲ್ಲಿ ಘಟನೆ ನಡೆದಿದ್ದು, ತಡವಾಗಿ ಬೆಳಕಿಗೆ ಬಂದಿದೆ. ಕ್ರೂರಿ ತಾಯಿಯೊಬ್ಬಳು ಗಂಡು ಮಗುವನ್ನು ಬಿಳಿ ಬಟ್ಟೆಯಲ್ಲಿ ಸುತ್ತಿ ಕಸದ ಬುಟ್ಟಿಯಲ್ಲಿ ಹಾಕಿ ಹೋಗಿದ್ದಾಳೆ. ಕಸದ ಬುಟ್ಟಿಯಲ್ಲಿ ನವಜಾತ ಶಿಶುವಿನ ಮೃತದೇಹ ಕಂಡ ಪ್ರಯಾಣಿಕರೊಬ್ಬರು ರೈಲ್ವೆ ಪೊಲೀಸರಿಗೆ ಮಾಹಿತಿ ನೀಡಿದ್ದಾರೆ. ಸ್ಥಳಕ್ಕೆ ಆಗಮಿಸಿದ ಯಶವಂತಪುರ ರೈಲ್ವೆ ಪೊಲೀಸರು ಮೃತದೇಹವನ್ನು ಬೆಂಗಳೂರಿನ ರಾಮಯ್ಯ ಆಸ್ಪತ್ರೆಗೆ ರವಾನಿಸಿ ದ್ದಾರೆ. ಮಗು ಯಾರದ್ದು? ಯಾರು ಬಿಸಾಡಿ ಹೋಗಿರುವುದು ಎಂದು ತಿಳಿಯಲು ಪೊಲೀಸರು ತನಿಖೆಯನ್ನು ನಡೆಸಿದ್ದಾರೆ.

# ಎರಡು ತಿಂಗಳಲ್ಲಿ 300 ಹಂದಿ ಕಳ್ಳತನ

**ಬೆಂಗಳೂರು:** ಕಳೆದ ಎರಡು ತಿಂಗಳಲ್ಲಿ ಬರೋಬ್ಬರಿ 300ಕ್ಕೂ ಹೆಚ್ಚು ಹಂದಿಗಳನ್ನು ಕಳ್ಳತನ ಮಾಡಿರುವ ಘಟನೆ ಸೋಲದೇ ವನಹಳ್ಳಿ ಪೊಲೀಸ್ ಠಾಣಾ ವ್ಯಾಪ್ತಿಯಲ್ಲಿ ನಡೆದಿದೆ. ಚಿಕ್ಕ ಬ್ಯಾಲಕೆರೆಯ ಮುನಿರಾಜು ಎಂಬುವವರ 130 ಸಾಕು ಹಂದಿ, ಹೆಸರಘಟ್ಟದ ನಿವಾಸಿ ಮಹೇಶ್ ಎಂಬುವವರ 40 ಹಂದಿಗಳು ಸೇರಿ ಕಳೆದೆರಡು ತಿಂಗಳಲ್ಲಿ ಬರೋಬ್ಬರಿ 300ಕ್ಕೂ ಹೆಚ್ಚು ಹಂದಿ ಗಳನ್ನು ಕದ್ದಿದ್ದಾರೆ. ಇನ್ನು ಈ ಕುರಿತು ದೂರು ನೀಡಿದರೂ ಸೋಲ ದೇವನಹಳ್ಳಿ ಪೊಲೀಸರು ಕ್ರಮಕೈಗೊಳ್ಳದೆ ನಿರ್ಲಕ್ಷ್ಯ ತೋರಿದ್ದಾರೆ ಎನ್ನುವ ಆರೋಪ ಕೂಡ ಕೇಳಿಬಂದಿದೆ. ಕಳ್ಳರು ಕದಿಯುತ್ತಿರುವ ಸಿಸಿ ಕ್ಯಾಮೆರಾ ದೃಶ್ಯ ನೀಡಿದರೂ ಪೊಲೀಸರು ಕಳ್ಳರನ್ನು ಪತ್ತೆ ಹಚ್ಚಿಲ್ಲ. ನಿರಂತರವಾಗಿ ಹಂದಿ ಕಳ್ಳತನದಿಂದ ಸ್ಥಳೀಯ ನಿವಾಸಿ ಗಳು ಬೇಸತ್ತಿದ್ದು, ಕ್ರಮ ಕೈಗೊಳ್ಳದ ಸೋಲದೇವನಹಳ್ಳಿ ಠಾಣೆಯ ಪೊಲೀಸರ ವಿರುದ್ಧ ರೈತರು ಆಕ್ರೋಶ ಹೊರಹಾಕಿದ್ದಾರೆ.

# ಬಾಲಮಂದಿರದಿಂದ 6 ಬಾಲಕಿಯರು ಪರಾರಿ

**ಬೆಂಗಳೂರು:** ವಿವಿಧ ಅಪರಾಧ ಕೃತ್ಯಗಳಲ್ಲಿ ಭಾಗಿಯಾಗಿ ಬಾಲಕಿಯರ ಬಾಲಮಂದಿರ ಸೇರಿದ್ದ 6 ಮಂದಿ ಬಾಲಕಿಯರು ಪರಾರಿಯಾಗಿರುವ ಘಟನೆ ಸಿದ್ದಾಪುರ ಪೊಲೀಸ್ ಠಾಣಾ ವ್ಯಾಪ್ತಿಯಲ್ಲಿ ನಡೆದಿದೆ. ನಿಮ್ಹಾನ್ಸ್ ಆಸ್ಪತ್ರೆಯ ಬಳಿಯಿರುವ ಬಾಲಕಿಯರ ಬಾಲಮಂದಿರದಲ್ಲಿದ್ದ 6 ಬಾಲಕಿಯರು ಗ್ಯಾಂಗ್ ಕಟ್ಟಿಕೊಂಡು ಮುಂಜಾನೆ ಭದ್ರತಾ ಸಿಬ್ಬಂದಿಯ ಮೇಲೆ ಹಲ್ಲೆ ನಡೆಸಿ ಪರಾರಿಯಾಗಿದ್ದಾರೆ. ಅಪರಾಧ ಪ್ರಕರಣಗಳಲ್ಲಿ ಭಾಗಿಯಾಗಿದೆ. ಸುಮಾರು 16ರಿಂದ 17 ವರ್ಷದೊಳಗಿನ 6 ಮಂದಿ ಬಾಲಕಿಯರು ಅಪ್ರಾಪ್ತ ಬಾಲಕಿಯರು ಪರಾರಿಯಾಗಿರುವ ಸಂಬಂಧ ಸಿದ್ದಾಪುರ ಠಾಣೆಯಲ್ಲಿ ದೂರು ದಾಖಲಿಸಲಾಗಿದೆ. ದೂರು ಆಧರಿಸಿ ಪ್ರಕರಣ ದಾಖಲಿಸಿರುವ ಪೊಲೀಸರು ಅಪ್ರಾಪ್ತ ವಯಸ್ಸಿ ಬಾಲಕಿಯರಿಗಾಗಿ ಶೋಧನೆ ಕೈಗೊಂಡಿದ್ದಾರೆ.

# ಕಲ್ಲುತೂರಾಟ: ವಾಹನಗಳು ಜಖಂ

**ಬೆಂಗಳೂರು:** ರಸ್ತೆಬದಿ ನಿಲ್ಲಿಸಲಾಗಿದ್ದ ವಾಹನಗಳ ಮೇಲೆ ಪುಂಡನೊಬ್ಬ ಕಲ್ಲು ತೂರಿ ಗಾಜುಗಳನ್ನು ಜಖಂಗೊಳಿಸಿರುವ ಘಟನೆ ಬ್ಯಾಟರಾಯನಪುರ ಪೊಲೀಸ್ ಠಾಣೆ ವ್ಯಾಪ್ತಿಯಲ್ಲಿ ನಡೆದಿದೆ. ಮೈಸೂರು ರಸ್ತೆಯ ಕವಿಕಾ ಮುಂದೆ ರಾತ್ರಿ ಎಂದಿನಂತೆ ರಸ್ತೆಬದಿ ನಾಲ್ಕು ಚಕ್ರದ ವಾಹನಗಳನ್ನು ಪಾರ್ಕಿಂಗ್ ಮಾಡಲಾಗಿತ್ತು. ಬೆಳಗಿನ ಜಾವ 3.30ರಿಂದ 4 ಗಂಟೆ ಮಧ್ಯೆ ಈ ಮಾರ್ಗವಗಿ ಬಂದ ಪುಂಡನೊಬ್ಬ ವಾಹನಗಳ ಮೇಲೆ ಕಲ್ಲು ತೂರಿ ಗಾಜುಗಳನ್ನು ಜಖಂಗೊಳಿಸಿದ್ದಾನೆ ಅಲ್ಲದೆ ಪೈಪ್‌ಗಳಿಂದ ಗಾಜು ಒಡೆದಿದ್ದಾನೆ. ಈತನ ಅಟ್ಟಹಾಸಕ್ಕೆ ಟಾಟಾ ಏಸ್, ಟಿಟಿ, ಸ್ವಿಫ್ಟ್ ಕಾರು, ಟಾಟಾ ನೆಕ್ಸಾನ್ ಸೇರಿದಂತೆ 8 ವಾಹನಗಳ ಗಾಜುಗಳು ಪುಡಿಪುಡಿಯಾಗಿವೆ.

# ಬಿಟ್‌ಕಾಯಿನ್ ಪ್ರಕರಣ: ಡಿವೈಎಸ್‌ಪಿ ಶ್ರೀಧರ್ ಪೂಜಾರ್‌ಗೆ ಜಾಮೀನು

**ಬೆಂಗಳೂರು:** ರಾಜ್ಯದಲ್ಲಿ ನಡೆದ ಬಿಟ್‌ಕಾಯಿನ್ ಹಗರಣಕ್ಕೆ ಸಂಬಂಧಿಸಿದಂತೆ ಡಿವೈಎಸ್ಪಿ ಶ್ರೀಧರ್ ಪೂಜಾರ್ ಅವರಿಗೆ ಹೈಕೋರ್ಟ್ ನಿರೀಕ್ಷಣಾ ಜಾಮೀನು ಮಂಜೂರು ಮಾಡಿದೆ.

ಶ್ರೀಧರ್ ಪೂಜಾರ್ ಪರ ವಾದ ಮಂಡಿಸಿದ ಹಿರಿಯ ವಕೀಲ ಅರುಣ್ ಶ್ಯಾಮ್, ಪೊಲೀಸರು ತಮ್ಮ ಪ್ರತಿಷ್ಠೆಗಾಗಿ ಕೇಸ್ ದಾಖಲಿಸಿದ್ದಾರೆ. ಪ್ರಕರಣ ನಡೆದ ನಾಲ್ಕು ವರ್ಷಗಳ ನಂತರ ಬಂಧಿಸಲು ಯತ್ನಿಸಿದ್ದಾರೆ. ಒಂದೇ ಪ್ರಕರಣಕ್ಕೆ ಎರಡೆರಡು ಬಾರಿ ಎಫ್‌ಐಆರ್ ದಾಖಲಿಸಿ, ತನಿಖೆ ನಡೆಸಿದ್ದಾರೆ ಎಂದು ಹೇಳಿದರು.

ಪೊಲೀಸರ ಕ್ರಮಕ್ಕೆ ಹೈಕೋರ್ಟ್ ನ್ಯಾಯಮೂರ್ತಿ ಎಂ.ಜಿ. ಉಮಾ ಅಸಮಾಧಾನ ವ್ಯಕ್ತಪಡಿಸಿದರು. ಜನರನ್ನು ಮೂರ್ಖರನ್ನಾಗಿಸಲು ಪೊಲೀಸರು ಯತ್ನಿಸಿದಂತಿದೆ ಎಂದ ಅವರು, ನಿರೀಕ್ಷಣಾ ಜಾಮೀನು ಮಂಜೂರು ಮಾಡಿದರು.

ಬಿಟ್‌ಕಾಯಿನ್ ಪ್ರಕರಣದ ಕುರಿತು ತನಿಖೆ ನಡೆಸುತ್ತಿದ್ದ ಸಿಸಿಬಿ ತಂಡದಲ್ಲಿ ಶ್ರೀಧರ್ ಪೂಜಾರ್ ಅವರು ಕೂಡ ಇದ್ದರು. ಬಿಟ್‌ಕಾಯಿನ್ ಪ್ರಕರಣದ ಆರೋಪಿಗಳನ್ನು ತಮ್ಮ ವಶದಲ್ಲಿ ಇರಿಸಿಕೊಂಡು ಹ್ಯಾಕಿಂಗ್, ಪಾಸ್‌ವರ್ಡ್ ಬದಲಾವಣೆ, ಬಿಟ್ಕಾಯಿನ್ ವರ್ಗಾವಣೆ ಸೇರಿ ಹಲವು ಅಕ್ರಮ ಎಸಗಿರುವ ಕುರಿತು ಶ್ರೀಧರ್ ಪೂಜಾರ್ ವಿರುದ್ಧ ಆರೋಪಗಳು ಕೇಳಿಬಂದಿದ್ದವು. ಅದರಂತೆ, ಎಸ್‌ಐಟಿ ಅಧಿಕಾರಿಗಳು ಪ್ರಕರಣ ದಾಖಲಿಸಿಕೊಂಡು ಕಳೆದ ಫೆಬ್ರವರಿಯಲ್ಲಿ ಶ್ರೀಧರ್ ಪೂಜಾರ್ ಅವರನ್ನು ಬಂಧಿಸಲು ತೆರಳಿದ್ದರು. ಇದೇ ವೇಳೆ, ಪೊಲೀಸರ ಮೇಲೆಯೇ ಕಾರು ಹತ್ತಿಸಲು ಯತ್ನಿಸಿದ್ದ ಶ್ರೀಧರ್ ಪೂಜಾರ್, ಪರಾರಿಯಾಗಿದ್ದರು.

### ಏನಿದು ಬಿಟ್ ಕಾಯಿನ್ ಹಗರಣ?

ನವೆಂಬರ್ 2020ರಲ್ಲಿ, ಬೆಂಗಳೂರಿನ ಕೇಂದ್ರ ಅಪರಾಧ ವಿಭಾಗದ ಪೊಲೀಸರು ಶ್ರೀಕೃಷ್ಣ ಮತ್ತು ಅವರ ಸಹಚರರನ್ನು ಮಾದಕ ದ್ರವ್ಯ ಪ್ರಕರಣದಲ್ಲಿ ಬಂಧಿಸಿದರು. ಶ್ರೀಕಿ ಅವರು ಡಾರ್ಕ್‌ನೆಟ್ ಮೂಲಕ ಬಿಟ್‌ಕಾಯಿನ್‌ಗಳನ್ನು ಬಳಸಿಕೊಂಡು ಡ್ರಗ್‌ಗಳನ್ನು ಸಂಗ್ರಹಿಸಿದ್ದಾರೆ ಮತ್ತು ಅದನ್ನು ತಮ್ಮ ಹೈ ಪ್ರೊಫೈಲ್ ಉಳ್ಳವರಿಗೆ ಮಾರಾಟ ಮಾಡಿದ್ದಾರೆ ಎಂಬ ವಿಷಯ ಹೊರಬಂದಿತ್ತು. ಶ್ರೀಕಿ 2019ರಲ್ಲಿ ಕರ್ನಾಟಕ ಸರಕಾರದ ಇ-ಪ್ರೊಕ್ಯೂರ್ಮೆಂಟ್ ಪೋರ್ಟಲ್‌ನಲ್ಲಿ ನಡೆದ ಹ್ಯಾಕಿಂಗ್‌ನಲ್ಲಿ ಭಾಗಿಯಾಗಿದ್ದ ಎಂಬ ಆರೋಪವಿದೆ.

ಸ್ವಾಧೀನ ಸೂಚನೆ
(ಸ್ಥಿರ ಆಸ್ತಿಗಾಗಿ)

**ಈ ಕಾರಣದಿಂದ:**

**ಇಂಡಿಯಾಬುಲ್ಸ್ ಹೌಸಿಂಗ್ ಫೈನಾನ್ಸ್ ಲಿಮಿಟೆಡ್ (CIN:L65922DL2005PLC136029)** ನ ಅಧಿಕಾರ ಕೊಟ್ಟಿರುವ ಅಧಿಕಾರಿಯ ಹಸ್ತಾಕ್ಷರವಿರುವ ಐಹಿಕತೆ ಮತ್ತು ಪುನರ್ ನಿರ್ಮಾಣ ಮತ್ತು ಫೈನಾನ್ಸ್ ನ ಸಾಲ ತೀರಿಸಲು ಇರುವ ಸ್ವತ್ತು ಮತ್ತು ಎನ್‌ಪೊರ್ಸ್‌ಮೆಂಟ್ ಅಫ್ ಸೆಕ್ಯೂರಿಟೀಸ್ ಆಕ್ಟ್ 2002 ಮತ್ತು ಅಧಿಕಾರದ ಪ್ರಯೋಗ ಮಾಡುವಿಕೆಯ ಸೆಕ್ಷನ್ 13 (12) ನಿಯಮ 3 ರ ಸೆಕ್ಯೂರಿಟೀಸ್ (ಎನ್‌ಪೊರ್ಸ್‌ಮೆಂಟ್) ನಿಯಮ, 2002 ದೊಂದಿಗೆ ಓದಿರಿ. ಬೇಡಿಕೆಯ ಸೂಚನೆ ಮುಲಕ ಪ್ರಕಟಿಸಿದ ತಾರೀಖು **14.09.2021** ರಂದು ಕರೆದು ಸಾಲಗಾರ **ನಫೀಸ್ ಅಹ್ಮದ್, ಫರ್ಹಾ ದೀಬಾ ಮತ್ತು ಪ್ರಿಯಾ ಗುಫ್ರಾನಾ ನಸೀಮ್** ನೋಟಿಸಿನಲ್ಲಿ ಹೇಳಿರುವಂತೆ ಮರುಪಾವತಿಸಬೇಕಾದ **ರೂ.16,17,204.2 (ರೂಪಾಯಿ ಹದಿನಾರು ಲಕ್ಷದ ಹದಿನೇಳು ಸಾವಿರದ ಇನ್ನೂರ ನಾಲ್ಕು ಮತ್ತು ಪೈಸೆ ಇಪ್ಪತ್ತು ಮಾತ್ರ)** ಸಾಲ ಖಾತೆ ನಂ. **HHLDUB00454238** ಈ ಲೋನ್ ಅಕೌಂಟ್‌ಗೆ ಸಂಬಂಧಿಸಿದಂತ, ಹೇಳಲಾಗಿರುವ ನೋಟಿಸ್ ನಿಮ್ಮನ್ನು ತಲುಪಿ 60ದಿನಗಳಾಗುವುದರೊಳಗೆ **28.06.2021** ರ ವರೆಗಿನ ಮೊತ್ತ ಮತ್ತು ಅದರ ಮೇಲಿನ ಬಡ್ಡಿ.

ಸಾಲಗಾರ (ರು) ಮೊತ್ತವನ್ನು ಮರುಪಾವತಿಸಲು ವಿಫಲರಾದ ಕಾರಣ, ಕೆಳಗೆ ಸಹಿ ಮಾಡಿದವರು ಉಪ-ಅಧಿಕಾರದ ಅಡಿಯಲ್ಲಿ ತನಗೆ ನೀಡಿರುವ ಅಧಿಕಾರವನ್ನು ಚಲಾಯಿಸುವ ಮೂಲಕ ಕೆಳಗೆ ವಿವರಿಸಿದ ಆಸ್ತಿಯ **ಸಾಂಕೇತಿಕ ಸ್ವಾಧೀನ** ವನ್ನು ತೆಗೆದುಕೊಂಡಿದ್ದಾರೆ ಎಂದು ಈ ಮೂಲಕ ಸಾಲಗಾರರಿಗೆ (ರು) ಮತ್ತು ಸಾರ್ವಜನಿಕರಿಗೆ ಸೂಚನೆಯನ್ನು ನೀಡಲಾಗಿದೆ. ಕಾಯಿದೆಯ ಸೆಕ್ಷನ್ 13 ರ ವಿಭಾಗ (4) ಅನ್ನು **25.06.2024** ರಂದು ಭದ್ರತಾ ಆಸಕ್ತಿ (ಎನ್ಫೋರ್ಸ್ಮೆಂಟ್) ನಿಯಮಗಳು, 2002 ರ ನಿಯಮ 8 ರೊಂದಿಗೆ ಓದಲಾಗಿದೆ.

ಪ್ರತ್ಯೇಕವಾಗಿ ಸಾಲಗಾರರಿಗೆ ಮತ್ತು ಸರ್ವಸಾಮಾನ್ಯವಾದ ಸಾರ್ವಜನಿಕರ ಎಚ್ಚರಿಕೆಗಾಗಿ ಯಾವುದೇ ತರಹದ ಅಸ್ತಿ ವ್ಯವಹಾರವು ಮಾಡದಿರಲು ಮತ್ತು ಆಸ್ತಿಯಲ್ಲಿನ ಯಾವುದೇ ವ್ಯವಹಾರವು **ಇಂಡಿಯಾಬುಲ್ಸ್ ಹೌಸಿಂಗ್ ಫೈನಾನ್ಸ್ ಲಿಮಿಟೆಡ್**ನ ಬಾಕಿ ಇರುವ ಮೊತ್ತ **ರೂ.16,17,204.2 (ರೂಪಾಯಿ ಹದಿನಾರು ಲಕ್ಷದ ಹದಿನೇಳು ಸಾವಿರದ ಇನ್ನೂರ ನಾಲ್ಕು ಮತ್ತು ಪೈಸೆ ಇಪ್ಪತ್ತು ಮಾತ್ರ) 28.06.2021** ವರೆಗಿನ ಮೊತ್ತ ಮತ್ತು ಜೊತೆಗೆ ಅದರ ಮೇಲಿನ ಬಡ್ಡಿಗೆ ಒಳಪಟ್ಟಿದೆ.

ಸೆಕ್ಯೂರ್ಡ್ ಆಸ್ತಿಗಳನ್ನು ರಿಡೀಮ್ ಮಾಡಲು ಉಪಲಬ್ದವಿರುವ ಸಮಯದ ಬಗ್ಗೆ ಸಾಲಗಾರರ ಗಮನವನ್ನು ಕಾಯ್ದೆಯ ಸೆಕ್ಷನ್ 13ರ ಉಪ-ಸೆಕ್ಷನ್ (8) ಪ್ರಾವಧಾನಗಳತ್ತ ಸೆಳೆಯಲಾಗುತ್ತದೆ.

ಸ್ಥಿರಾಸ್ತಿಯ ವರ್ಣನೆ

ಯೂನಿಟ್ ನಂ.ಬಿ-112, 1ನೇ ಮಹಡಿ, ಟವರ್ ಬಿ, ಪೂರ್ವ ವಿಂಗ್, ಎಂಪ್ರಸಾ ಸ್ಟಾರ್ಟ್ ಅಪ್ ಸಿಟಿ, ಸರ್ವೆ ನಂ. 157 ಮತ್ತು ಸರ್ವೆ ನಂ. ಬದಲಾವಣೆಗೆ ಒಳಪಟ್ಟು 173, ಕಂಬಳಿಪುರ ಗ್ರಾಮ, ಸೂಲಿಬೆಲೆ ಹೋಬಳಿ, ಹೊಸಕೋಟೆ ತಾಲೂಕು, ಬೆಂಗಳೂರು ಗ್ರಾಮಾಂತರ, ಕರ್ನಾಟಕ-562114

**ದಿನಾಂಕ: 25.06.2024** — **ಅಧಿಕಾರವಿರುವ ಅಧಿಕಾರಿ**
**ಸ್ಥಳ : ಬೆಂಗಳೂರು ಗ್ರಾಮಾಂತರ** — **ಇಂಡಿಯಾಬುಲ್ಸ್ ಹೌಸಿಂಗ್ ಫೈನಾನ್ಸ್ ಲಿಮಿಟೆಡ್**

ಸ್ವಾಧೀನ ಸೂಚನೆ
(ಸ್ಥಿರ ಆಸ್ತಿಗಾಗಿ)

**ಈ ಕಾರಣದಿಂದ:**

**ಇಂಡಿಯಾಬುಲ್ಸ್ ಹೌಸಿಂಗ್ ಫೈನಾನ್ಸ್ ಲಿಮಿಟೆಡ್ (CIN:L65922DL2005PLC136029)** ನ ಅಧಿಕಾರ ಕೊಟ್ಟಿರುವ ಅಧಿಕಾರಿಯ ಹಸ್ತಾಕ್ಷರವಿರುವ ಐಹಿಕತೆ ಮತ್ತು ಪುನರ್ ನಿರ್ಮಾಣ ಮತ್ತು ಫೈನಾನ್ಸ್ ನ ಸಾಲ ತೀರಿಸಲು ಇರುವ ಸ್ವತ್ತು ಮತ್ತು ಎನ್‌ಪೊರ್ಸ್‌ಮೆಂಟ್ ಅಫ್ ಸೆಕ್ಯೂರಿಟೀಸ್ ಆಕ್ಟ್ 2002 ಮತ್ತು ಅಧಿಕಾರದ ಪ್ರಯೋಗ ಮಾಡುವಿಕೆಯ ಸೆಕ್ಷನ್ 13 (12) ನಿಯಮ 3 ರ ಸೆಕ್ಯೂರಿಟೀಸ್ (ಎನ್‌ಪೊರ್ಸ್‌ಮೆಂಟ್) ನಿಯಮ, 2002 ದೊಂದಿಗೆ ಓದಿರಿ. ಬೇಡಿಕೆಯ ಸೂಚನೆ ಮುಲಕ ಪ್ರಕಟಿಸಿದ ತಾರೀಖು **10.09.2021** ರಂದು ಕರೆದು ಸಾಲಗಾರ **ನೀರಜ್ ಕುಮಾರ್ ಸಿಂಗ್ ಮತ್ತು ನೀತಾ ಕುಮಾರಿ** ನೋಟಿಸಿನಲ್ಲಿ ಹೇಳಿರುವಂತೆ ಮರುಪಾವತಿಸಬೇಕಾದ **ರೂ. 28,68,199.29 (ರೂಪಾಯಿ ಇಪ್ಪತ್ತ ಎಂಟು ಲಕ್ಷದ ಅರುವತ್ತ ಎಂಟು ಸಾವಿರದ ಒಂದು ನೂರ ತೊಂಬತ್ತ ಒಂಬತ್ತು ಮತ್ತು ಪೈಸೆ ಇಪ್ಪತ್ತ ಒಂಬತ್ತು ಮಾತ್ರ)** ಸಾಲ ಖಾತೆ ನಂ. **HHLBAN00248843** ಈ ಲೋನ್ ಅಕೌಂಟ್‌ಗೆ ಸಂಬಂಧಿಸಿದಂತ, ಹೇಳಲಾಗಿರುವ ನೋಟಿಸ್ ನಿಮ್ಮನ್ನು ತಲುಪಿ 60ದಿನಗಳಾಗುವುದರೊಳಗೆ **24.06.2021** ರ ವರೆಗಿನ ಮೊತ್ತ ಮತ್ತು ಅದರ ಮೇಲಿನ ಬಡ್ಡಿ.

ಸಾಲಗಾರ (ರು) ಮೊತ್ತವನ್ನು ಮರುಪಾವತಿಸಲು ವಿಫಲರಾದ ಕಾರಣ, ಕೆಳಗೆ ಸಹಿ ಮಾಡಿದವರು ಉಪ-ಅಧಿಕಾರದ ಅಡಿಯಲ್ಲಿ ತನಗೆ ನೀಡಿರುವ ಅಧಿಕಾರವನ್ನು ಚಲಾಯಿಸುವ ಮೂಲಕ ಕೆಳಗೆ ವಿವರಿಸಿದ ಆಸ್ತಿಯ **ಸಾಂಕೇತಿಕ ಸ್ವಾಧೀನ** ವನ್ನು ತೆಗೆದುಕೊಂಡಿದ್ದಾರೆ ಎಂದು ಈ ಮೂಲಕ ಸಾಲಗಾರರಿಗೆ (ರು) ಮತ್ತು ಸಾರ್ವಜನಿಕರಿಗೆ ಸೂಚನೆಯನ್ನು ನೀಡಲಾಗಿದೆ. ಕಾಯಿದೆಯ ಸೆಕ್ಷನ್ 13 ರ ವಿಭಾಗ (4) ಅನ್ನು **25.06.2024** ರಂದು ಭದ್ರತಾ ಆಸಕ್ತಿ (ಎನ್ಫೋರ್ಸ್ಮೆಂಟ್) ನಿಯಮಗಳು, 2002 ರ ನಿಯಮ 8 ರೊಂದಿಗೆ ಓದಲಾಗಿದೆ.

ಪ್ರತ್ಯೇಕವಾಗಿ ಸಾಲಗಾರರಿಗೆ ಮತ್ತು ಸರ್ವಸಾಮಾನ್ಯವಾದ ಸಾರ್ವಜನಿಕರ ಎಚ್ಚರಿಕೆಗಾಗಿ ಯಾವುದೇ ತರಹದ ಅಸ್ತಿ ವ್ಯವಹಾರವು ಮಾಡದಿರಲು ಮತ್ತು ಆಸ್ತಿಯಲ್ಲಿನ ಯಾವುದೇ ವ್ಯವಹಾರವು **ಇಂಡಿಯಾಬುಲ್ಸ್ ಹೌಸಿಂಗ್ ಫೈನಾನ್ಸ್ ಲಿಮಿಟೆಡ್**ನ ಬಾಕಿ ಇರುವ ಮೊತ್ತ **ರೂ. 28,68,199.29 (ರೂಪಾಯಿ ಇಪ್ಪತ್ತ ಎಂಟು ಲಕ್ಷದ ಅರುವತ್ತ ಎಂಟು ಸಾವಿರದ ಒಂದು ನೂರ ತೊಂಬತ್ತ ಒಂಬತ್ತು ಮತ್ತು ಪೈಸೆ ಇಪ್ಪತ್ತ ಒಂಬತ್ತು ಮಾತ್ರ) 24.06.2021** ವರೆಗಿನ ಮೊತ್ತ ಮತ್ತು ಜೊತೆಗೆ ಅದರ ಮೇಲಿನ ಬಡ್ಡಿಗೆ ಒಳಪಟ್ಟಿದೆ.

ಸೆಕ್ಯೂರ್ಡ್ ಆಸ್ತಿಗಳನ್ನು ರಿಡೀಮ್ ಮಾಡಲು ಉಪಲಬ್ದವಿರುವ ಸಮಯದ ಬಗ್ಗೆ ಸಾಲಗಾರರ ಗಮನವನ್ನು ಕಾಯ್ದೆಯ ಸೆಕ್ಷನ್ 13ರ ಉಪ-ಸೆಕ್ಷನ್ (8) ಪ್ರಾವಧಾನಗಳತ್ತ ಸೆಳೆಯಲಾಗುತ್ತದೆ.

ಸ್ಥಿರಾಸ್ತಿಯ ವರ್ಣನೆ

ಫ್ಲ್ಯಾಟ್ ನಂ. 004, ತಳ ಮಹಡಿ, ಶ್ರೀ ವಾಣಿ ಸಿಂಫೊನಿ, ಹಳೇ ಸರ್ವೆ ನಂ. 30/23, ಹೊಸ ಸರ್ವೆ ನಂ. 30/35, ತಿರುಪಾಳ್ಯ ಗ್ರಾಮ, ಜಿಗಣಿ, ಆನೇಕಲ್, ಬೆಂಗಳೂರು, ಕಾರ್ನಾಟಕ-560099.

**ದಿನಾಂಕ: 25.06.2024** — **ಅಧಿಕಾರವಿರುವ ಅಧಿಕಾರಿ**
**ಸ್ಥಳ : ಬೆಂಗಳೂರು** — **ಇಂಡಿಯಾಬುಲ್ಸ್ ಹೌಸಿಂಗ್ ಫೈನಾನ್ಸ್ ಲಿಮಿಟೆಡ್**

**ಅಸೆಟ್ಸ್ ಕೇರ್ ಅಂಡ್ ರೀಕನ್‌ಸ್ಟ್ರಕ್ಷನ್ ಎಂಟರ್‌ಪ್ರೈಸಸ್ ಲಿಮಿಟೆಡ್ (ಎಸಿಆರ್‌ಇ)**
**CIN: U65993DL2002PLC115769**
**ನೋಂದಾಯಿತ ಕಚೇರಿ:** 14 ನೇ ಮಹಡಿ, ಎರೋಸ್ ಕಾರ್ಪೊರೇಟ್ ಟರ್ವ, ನೆಹರು ಪ್ಲೇಸ್, ನವದೆಹಲಿ-110019
ಇ-ಮೇಲ್: acre.arc@acreindia.in, ಜಾಲತಾಣ: www.acreindia.in
**ಕಾರ್ಪೊರೇಟ್ ಕಚೇರಿ:** ಘಟಕ ಸಂಖ್ಯೆ. 502, ಸಿ ವಿಂಗ್, ಒಂದು ಬಿಕೆಸಿ, ಪ್ಲಾಟ್ ನಂ. ಸಿ-66, ಜಿ-ಬ್ಲಾಕ್ ಬಾಂದ್ರಾ ಕುರ್ಲಾ ಕಾಂಪ್ಲೆಕ್ಸ್, ಮುಂಬೈ - 400051 ದೂರವಾಣಿ: 022 68643101

ಸ್ವಾಧೀನ ಸೂಚನೆ
(ಸ್ಥಿರ ಆಸ್ತಿಗಾಗಿ)

**ಈ ಕಾರಣದಿಂದ:**

**ಅಸೆಟ್ ಕೇರ್ ಆ್ಯಂಡ್ ರಿಕನ್‌ಸ್ಟ್ರಕ್ಷನ್ ಎಂಟರ್‌ಪ್ರೈಸ್ ಲಿ. (CIN:U65993DL2002PLC115769)** ನ ಅಧಿಕಾರ ಕೊಟ್ಟಿರುವ ಅಧಿಕಾರಿಯ ಹಸ್ತಾಕ್ಷರವಿರುವ ಐಹಿಕತೆ ಮತ್ತು ಪುನರ್ ನಿರ್ಮಾಣ ಮತ್ತು ಫೈನಾನ್ಸ್ ನ ಸಾಲ ತೀರಿಸಲು ಇರುವ ಸ್ವತ್ತು ಮತ್ತು ಎನ್‌ಪೊರ್ಸ್‌ಮೆಂಟ್ ಅಫ್ ಸೆಕ್ಯೂರಿಟೀಸ್ ಆಕ್ಟ್ 2002 ಮತ್ತು ಅಧಿಕಾರದ ಪ್ರಯೋಗ ಮಾಡುವಿಕೆಯ ಸೆಕ್ಷನ್ 13 (12) ನಿಯಮ 3 ರ ಸೆಕ್ಯೂರಿಟೀಸ್ (ಎನ್‌ಪೊರ್ಸ್‌ಮೆಂಟ್) ನಿಯಮ, 2002 ದೊಂದಿಗೆ ಓದಿರಿ. ಬೇಡಿಕೆಯ ಸೂಚನೆ ಮುಲಕ ಪ್ರಕಟಿಸಿದ ತಾರೀಖು **04.08.2023** ರಂದು ಕರೆದು ಸಾಲಗಾರ **ಕೇಶವ ಮೂರ್ತಿ ಎಚ್‌ಟಿ ಅಲಿಯಾಸ್ ಶ್ರೀ ಕೇಶವ ಮೂರ್ತಿ ಎಚ್‌ಟಿ ಮತ್ತು ಸೀತಾ ಲಕ್ಷ್ಮೀ** ನೋಟಿಸಿನಲ್ಲಿ ಹೇಳಿರುವಂತೆ ಮರುಪಾವತಿಸಬೇಕಾದ **ರೂ. 12,42,837.28 (ರೂಪಾಯಿ ಹನ್ನೆರಡು ಲಕ್ಷದ ನಲ್ವತ್ತ ಎರಡು ಸಾವಿರದ ಎಂಟು ನೂರ ಮೂವತ್ತ ಏಳು ಮತ್ತು ಪೈಸೆ ಇಪ್ಪತ್ತ ಎಂಟು ಮಾತ್ರ)** ಸಾಲ ಖಾತೆ ನಂ. **K1904OXXVII-1 (ಹಿಂದಿನ ಲೋನ್ ಅಕೌಂಟ್ ನಂ. ಐಎಚ್‌ಎಫ್‌ಎಲ್‌ನ HHLBAN00181421)** ಈ ಲೋನ್ ಅಕೌಂಟ್‌ಗೆ ಸಂಬಂಧಿಸಿದಂತ, ಹೇಳಲಾಗಿರುವ ನೋಟಿಸ್ ನಿಮ್ಮನ್ನು ತಲುಪಿ 60ದಿನಗಳಾಗುವುದರೊಳಗೆ **01.08.2023** ರ ವರೆಗಿನ ಮೊತ್ತ ಮತ್ತು ಅದರ ಮೇಲಿನ ಬಡ್ಡಿ.

ಸಾಲಗಾರ (ರು) ಮೊತ್ತವನ್ನು ಮರುಪಾವತಿಸಲು ವಿಫಲರಾದ ಕಾರಣ, ಕೆಳಗೆ ಸಹಿ ಮಾಡಿದವರು ಉಪ-ಅಧಿಕಾರದ ಅಡಿಯಲ್ಲಿ ತನಗೆ ನೀಡಿರುವ ಅಧಿಕಾರವನ್ನು ಚಲಾಯಿಸುವ ಮೂಲಕ ಕೆಳಗೆ ವಿವರಿಸಿದ ಆಸ್ತಿಯ **ಸಾಂಕೇತಿಕ ಸ್ವಾಧೀನ** ವನ್ನು ತೆಗೆದುಕೊಂಡಿದ್ದಾರೆ ಎಂದು ಈ ಮೂಲಕ ಸಾಲಗಾರರಿಗೆ (ರು) ಮತ್ತು ಸಾರ್ವಜನಿಕರಿಗೆ ಸೂಚನೆಯನ್ನು ನೀಡಲಾಗಿದೆ. ಕಾಯಿದೆಯ ಸೆಕ್ಷನ್ 13 ರ ವಿಭಾಗ (4) ಅನ್ನು **25.06.2024** ರಂದು ಭದ್ರತಾ ಆಸಕ್ತಿ (ಎನ್ಫೋರ್ಸ್ಮೆಂಟ್) ನಿಯಮಗಳು, 2002 ರ ನಿಯಮ 8 ರೊಂದಿಗೆ ಓದಲಾಗಿದೆ.

ಪ್ರತ್ಯೇಕವಾಗಿ ಸಾಲಗಾರರಿಗೆ ಮತ್ತು ಸರ್ವಸಾಮಾನ್ಯವಾದ ಸಾರ್ವಜನಿಕರ ಎಚ್ಚರಿಕೆಗಾಗಿ ಯಾವುದೇ ತರಹದ ಅಸ್ತಿ ವ್ಯವಹಾರವು ಮಾಡದಿರಲು ಮತ್ತು ಆಸ್ತಿಯಲ್ಲಿನ ಯಾವುದೇ ವ್ಯವಹಾರವು **ಅಸೆಟ್ ಕೇರ್ ಆ್ಯಂಡ್ ರಿಕನ್‌ಸ್ಟ್ರಕ್ಷನ್ ಎಂಟರ್‌ಪ್ರೈಸ್ ಲಿಮಿಟೆಡ್**ನ ಬಾಕಿ ಇರುವ ಮೊತ್ತ **ರೂ. 12,42,837.28 (ರೂಪಾಯಿ ಹನ್ನೆರಡು ಲಕ್ಷದ ನಲ್ವತ್ತ ಎರಡು ಸಾವಿರದ ಎಂಟು ನೂರ ಮೂವತ್ತ ಏಳು ಮತ್ತು ಪೈಸೆ ಇಪ್ಪತ್ತ ಎಂಟು ಮಾತ್ರ) 01.08.2023** ವರೆಗಿನ ಮೊತ್ತ ಮತ್ತು ಜೊತೆಗೆ ಅದರ ಮೇಲಿನ ಬಡ್ಡಿಗೆ ಒಳಪಟ್ಟಿದೆ.

ಸೆಕ್ಯೂರ್ಡ್ ಆಸ್ತಿಗಳನ್ನು ರಿಡೀಮ್ ಮಾಡಲು ಉಪಲಬ್ದವಿರುವ ಸಮಯದ ಬಗ್ಗೆ ಸಾಲಗಾರರ ಗಮನವನ್ನು ಕಾಯ್ದೆಯ ಸೆಕ್ಷನ್ 13ರ ಉಪ-ಸೆಕ್ಷನ್ (8) ಪ್ರಾವಧಾನಗಳತ್ತ ಸೆಳೆಯಲಾಗುತ್ತದೆ.

ಸ್ಥಿರಾಸ್ತಿಯ ವರ್ಣನೆ

ಕೋನಸಂದ್ರ ಗ್ರಾಮ, ಜಿಗಣಿ ಹೋಬಳಿ, ತಾಲೂಕು ಆನೇಕಲ್ , ಬೆಂಗಳೂರು ಆರ್ಬನ್ ಜಿಲ್ಲೆಯಲ್ಲಿ ಆನೆಕಲ್ ಪ್ಲಾನಿಂಗ್ ಪ್ರಾಧಿಕಾರದಿಂದ , ಬಿಎಮ್‌ಆರ್‌ಡಿಎ ಅನುಮೋದಿಸಲ್ಪಟ್ಟ ಸರ್ವೆ ನಂ. 59(59/1 ಮತ್ತು 59/2), 60, 61, 62, 63, 64, 65, 68, 69/2, 70/1, 70/2, 70/3, 70/4 ಅನ್ನು ಹೊಂದಿರುವ, ಖಾತಾ ನಂ. 401/334 ರ ಪರಿವರ್ತಿಸಾಲದ ಸ್ವತ್ತಿನಿಂದ ರಚಿಸಲಾದ ''ಆಕೃತಿ ಗ್ರೀನ್ ವುಡ್ಸ್'' ನಲ್ಲಿ ಸೈಟ್ ನಂ. 334, ಖಾತಾ ನಂ. 401/334 ಇಲ್ಲಿ ಒಟ್ಟು 1,200 ಚ.ಅಡಿ ಮಾಪನ ಹೊಂದಿರುವ ಪರಿವರ್ತಿಸಲಾದ ಸ್ಥಿರಾಸ್ತಿಯ ಆ ಎಲ್ಲಾ ತುಂಡು ಮತ್ತು ಪಾರ್ಸೆಲ್ ( ಪೂರ್ವದಿಂದ ಪಶ್ಚಿಮಕ್ಕೆ :12.19 ಮೀ (40"-0" ಅಡಿ) ಉತ್ತರದಿಂದ ದಕ್ಷಿಣಕ್ಕೆ : 9.14 ಮೀ. (30"-0" ) ಬೆಂಗಳೂರು-560102 (ಕರ್ನಾಟಕ)

ಈ ಕೆಳಗಿನಂತೆ ಸುತ್ತುವರಿಯಲ್ಪಟ್ಟಿದೆ:

ಪೂರ್ವದಲ್ಲಿ ಇದರಿಂದ : ರಸ್ತೆ — ಪಶ್ಚಿಮದಲ್ಲಿ ಇದರಿಂದ : ಸೈಟ್ ನಂ. 337
ಉತ್ತರದಲ್ಲಿ ಇದರಿಂದ : ಸೈಟ್ ನಂ. 333 — ದಕ್ಷಿಣದಲ್ಲಿ ಇದರಿಂದ : ಸೈಟ್ ನಂ. 335

**ಅಧಿಕಾರವಿರುವ ಅಧಿಕಾರಿ**
**ದಿನಾಂಕ: 25.06.2024** — **ಅಸೆಟ್ಸ್ ಕೇರ್ ಅಂಡ್ ರೀಕನ್‌ಸ್ಟ್ರಕ್ಷನ್ ಎಂಟರ್‌ಪ್ರೈಸಸ್ ಲಿ.**
**ಸ್ಥಳ : ಬೆಂಗಳೂರು** — (102-ಟ್ರಸ್ಟ್ )

ಸ್ವಾಧೀನ ಸೂಚನೆ
(ಸ್ಥಿರ ಆಸ್ತಿಗಾಗಿ)

**ಈ ಕಾರಣದಿಂದ:**

**ಇಂಡಿಯಾಬುಲ್ಸ್ ಹೌಸಿಂಗ್ ಫೈನಾನ್ಸ್ ಲಿಮಿಟೆಡ್ (CIN:L65922DL2005PLC136029)** ನ ಅಧಿಕಾರ ಕೊಟ್ಟಿರುವ ಅಧಿಕಾರಿಯ ಹಸ್ತಾಕ್ಷರವಿರುವ ಐಹಿಕತೆ ಮತ್ತು ಪುನರ್ ನಿರ್ಮಾಣ ಮತ್ತು ಫೈನಾನ್ಸ್ ನ ಸಾಲ ತೀರಿಸಲು ಇರುವ ಸ್ವತ್ತು ಮತ್ತು ಎನ್‌ಪೊರ್ಸ್‌ಮೆಂಟ್ ಅಫ್ ಸೆಕ್ಯೂರಿಟೀಸ್ ಆಕ್ಟ್ 2002 ಮತ್ತು ಅಧಿಕಾರದ ಪ್ರಯೋಗ ಮಾಡುವಿಕೆಯ ಸೆಕ್ಷನ್ 13 (12) ನಿಯಮ 3 ರ ಸೆಕ್ಯೂರಿಟೀಸ್ (ಎನ್‌ಪೊರ್ಸ್‌ಮೆಂಟ್) ನಿಯಮ, 2002 ದೊಂದಿಗೆ ಓದಿರಿ. ಬೇಡಿಕೆಯ ಸೂಚನೆ ಮುಲಕ ಪ್ರಕಟಿಸಿದ ತಾರೀಖು **24.09.2021** ರಂದು ಕರೆದು ಸಾಲಗಾರ **ನಫೀಸ್ ಫಾತಿಮಾ (ಸಹ-ಸಾಲಗಾರರು, ದಿ. ಸೈಯದ್ ಅಲ್ತಾಫ್ ಹುಸ್ಸೇನ್‌ರವರ ಪತ್ನಿ ಮತ್ತು ಅವರ ಕಾನೂನೀ ವಾರಸುದಾರರು)ಹಿಬಾ ಹುಸ್ಸೇನ್ (ದಿ. ಸೈಯದ್ ಅಲ್ತಾಫ್ ಹುಸ್ಸೇನ್‌ರ ಪುತ್ರಿ ಮತ್ತು ಅವರ ಕಾನೂನೀ ವಾರಸುದಾರರು), ಮತ್ತು ಸೈಯದ್ ಫೌಜಾನ್ ಹುಸ್ಸೇನ್ (ದಿ. ಸೈಯದ್ ಅಲ್ತಾಫ್ ಹುಸ್ಸೇನ್‌ರ ಮಗ ಮತ್ತು ಅವರ ಕಾನೂನೀ ವಾರಸುದಾರರು).** ನೋಟಿಸಿನಲ್ಲಿ ಹೇಳಿರುವಂತೆ ಮರುಪಾವತಿಸಬೇಕಾದ **ರೂ. 90,90,313.92 (ರೂಪಾಯಿ ತೊಂಬತ್ತು ಲಕ್ಷದ ತೊಂಬತ್ತು ಸಾವಿರದ ಮೂನ್ನೂರ ಹದಿಮೂರು ಮತ್ತು ಪೈಸೆ ತೊಂಬತ್ತ ಎರಡು ಮಾತ್ರ)** ಸಾಲ ಖಾತೆ ನಂ. **HHLMYS00317458** ಈ ಲೋನ್ ಅಕೌಂಟ್‌ಗೆ ಸಂಬಂಧಿಸಿದಂತ, ಹೇಳಲಾಗಿರುವ ನೋಟಿಸ್ ನಿಮ್ಮನ್ನು ತಲುಪಿ 60ದಿನಗಳಾಗುವುದರೊಳಗೆ **04.06.2021** ರ ವರೆಗಿನ ಮೊತ್ತ ಮತ್ತು ಅದರ ಮೇಲಿನ ಬಡ್ಡಿ.

ಸಾಲಗಾರ (ರು) ಮೊತ್ತವನ್ನು ಮರುಪಾವತಿಸಲು ವಿಫಲರಾದ ಕಾರಣ, ಕೆಳಗೆ ಸಹಿ ಮಾಡಿದವರು ಉಪ-ಅಧಿಕಾರದ ಅಡಿಯಲ್ಲಿ ತನಗೆ ನೀಡಿರುವ ಅಧಿಕಾರವನ್ನು ಚಲಾಯಿಸುವ ಮೂಲಕ ಕೆಳಗೆ ವಿವರಿಸಿದ ಆಸ್ತಿಯ **ಸಾಂಕೇತಿಕ ಸ್ವಾಧೀನ** ವನ್ನು ತೆಗೆದುಕೊಂಡಿದ್ದಾರೆ ಎಂದು ಈ ಮೂಲಕ ಸಾಲಗಾರರಿಗೆ (ರು) ಮತ್ತು ಸಾರ್ವಜನಿಕರಿಗೆ ಸೂಚನೆಯನ್ನು ನೀಡಲಾಗಿದೆ. ಕಾಯಿದೆಯ ಸೆಕ್ಷನ್ 13 ರ ವಿಭಾಗ (4) ಅನ್ನು **25.06.2024** ರಂದು ಭದ್ರತಾ ಆಸಕ್ತಿ (ಎನ್ಫೋರ್ಸ್ಮೆಂಟ್) ನಿಯಮಗಳು, 2002 ರ ನಿಯಮ 8 ರೊಂದಿಗೆ ಓದಲಾಗಿದೆ.

ಪ್ರತ್ಯೇಕವಾಗಿ ಸಾಲಗಾರರಿಗೆ ಮತ್ತು ಸರ್ವಸಾಮಾನ್ಯವಾದ ಸಾರ್ವಜನಿಕರ ಎಚ್ಚರಿಕೆಗಾಗಿ ಯಾವುದೇ ತರಹದ ಅಸ್ತಿ ವ್ಯವಹಾರವು ಮಾಡದಿರಲು ಮತ್ತು ಆಸ್ತಿಯಲ್ಲಿನ ಯಾವುದೇ ವ್ಯವಹಾರವು **ಇಂಡಿಯಾಬುಲ್ಸ್ ಹೌಸಿಂಗ್ ಫೈನಾನ್ಸ್ ಲಿಮಿಟೆಡ್**ನ ಬಾಕಿ ಇರುವ ಮೊತ್ತ **ರೂ. 90,90,313.92 (ರೂಪಾಯಿ ತೊಂಬತ್ತು ಲಕ್ಷದ ತೊಂಬತ್ತು ಸಾವಿರದ ಮೂನ್ನೂರ ಹದಿಮೂರು ಮತ್ತು ಪೈಸೆ ತೊಂಬತ್ತ ಎರಡು ಮಾತ್ರ) 04.06.2021** ವರೆಗಿನ ಮೊತ್ತ ಮತ್ತು ಜೊತೆಗೆ ಅದರ ಮೇಲಿನ ಬಡ್ಡಿಗೆ ಒಳಪಟ್ಟಿದೆ.

ಸೆಕ್ಯೂರ್ಡ್ ಆಸ್ತಿಗಳನ್ನು ರಿಡೀಮ್ ಮಾಡಲು ಉಪಲಬ್ದವಿರುವ ಸಮಯದ ಬಗ್ಗೆ ಸಾಲಗಾರರ ಗಮನವನ್ನು ಕಾಯ್ದೆಯ ಸೆಕ್ಷನ್ 13ರ ಉಪ-ಸೆಕ್ಷನ್ (8) ಪ್ರಾವಧಾನಗಳತ್ತ ಸೆಳೆಯಲಾಗುತ್ತದೆ.

ಸ್ಥಿರಾಸ್ತಿಯ ವರ್ಣನೆ

ಸ್ವತ್ತು 1

ಜಾವಾ ಮುಖ್ಯ ರಸ್ತೆ, ಯಾದವಗಿರಿ, ಇಂಡಸ್ಟ್ರಿಯಲ್ ಏರಿಯಾ, ದೇವರಾಜ ಮೊಹಲ್ಲಾ, ಮೈಸೂರು ಇಲ್ಲಿ ಸಂಕಲ್ಪಸೆಂಟ್ರಲ್ ಪಾರ್ಕ್ ಫೇಸ್ 2ರಲ್ಲಿ ಮೊದಲನೆಯ ಮಹಡಿಯಲ್ಲಿ ವಿಂಗ್ ನಂ.ಯು, ಬ್ಲಾಕ್-9ರಲ್ಲಿ 1288 ಚ.ಅಡಿ ಸೂಪರ್ ಬಿಲ್ಟ್ ಅಪ್ ಏರಿಯಾದ ( ಬಾಲ್ಕನಿಗಳ ಏರಿಯಾ ಮತ್ತು ಸಾಮಾನ್ಯ ಏರಿಯಾಗಳಲ್ಲಿ ಪ್ರಮಾಣಾನುಸಾರ ಪಾಲನ್ನು ಒಳಗೊಂಡು) ನಂ. 103 ಹೊಂದಿರುವ, ಟೈಪ್-2 ಬಿಎಚ್‌ಕೆಯ ವಾಸ್ತವ್ಯದ ಅಪಾರ್ಟ್‌ಮೆಂಟ್, 1 ನಂ. ಕಾರ್ ಪಾರ್ಕ್ ಅನ್ನು ಉಪಯೋಗಿಸುವ ಹಕ್ಕಿನೊಂದಿಗೆ.

ಸ್ವತ್ತು 2

ಜಾವಾ ಮುಖ್ಯ ರಸ್ತೆ, ಯಾದವಗಿರಿ, ಇಂಡಸ್ಟ್ರಿಯಲ್ ಏರಿಯಾ, ದೇವರಾಜ ಮೊಹಲ್ಲಾ, ಮೈಸೂರು ಇಲ್ಲಿ ಸಂಕಲ್ಪಸೆಂಟ್ರಲ್ ಪಾರ್ಕ್ ಫೇಸ್ 3ರಲ್ಲಿ ಮೊದಲನೆಯ ಮಹಡಿಯಲ್ಲಿ ವಿಂಗ್ ನಂ.ಯು, ಬ್ಲಾಕ್-9ರಲ್ಲಿ 1656 ಚ.ಅಡಿ ಸೂಪರ್ ಬಿಲ್ಟ್ ಅಪ್ ಏರಿಯಾದ ( ಬಾಲ್ಕನಿಗಳ ಏರಿಯಾ ಮತ್ತು ಸಾಮಾನ್ಯ ಏರಿಯಾಗಳಲ್ಲಿ ಪ್ರಮಾಣಾನುಸಾರ ಪಾಲನ್ನು ಒಳಗೊಂಡು) ನಂ. 104 ಹೊಂದಿರುವ, ಟೈಪ್-2 ಬಿಎಚ್‌ಕೆಯ ವಾಸ್ತವ್ಯದ ಅಪಾರ್ಟ್‌ಮೆಂಟ್, 1 ನಂ. ಕಾರ್ ಪಾರ್ಕ್ ಅನ್ನು ಉಪಯೋಗಿಸುವ ಹಕ್ಕಿನೊಂದಿಗೆ.

**ದಿನಾಂಕ: 25.06.2024** — **ಅಧಿಕಾರವಿರುವ ಅಧಿಕಾರಿ**
**ಸ್ಥಳ : ಮೈಸೂರು** — **ಇಂಡಿಯಾಬುಲ್ಸ್ ಹೌಸಿಂಗ್ ಫೈನಾನ್ಸ್ ಲಿಮಿಟೆಡ್**

**ಮಾನ್ಯ ಗೌರವಾನ್ವಿತ 2ನೇ ಅಪರ ಸಿವಿಲ್ ನ್ಯಾಯಾಧೀಶರ ಮತ್ತು ಜೆ.ಎಂ.ಎಫ್.ಸಿ ನ್ಯಾಯಾಲಯ ಕನಕಪುರ**
**ಸಿ.ಮಿಸ್. ನಂ: 460/2024**

**ಅರ್ಜಿದಾರರು:** 1. ಶ್ರೀಮತಿ. ಜಯಮ್ಮ ಕೋಂ ಲೇಟ್ ಶಿವಲಿಂಗೇಗೌಡ 2. ಸಾಗರ ಎಸ್ ಬಿನ್ ಲೇಟ್ ಶಿವಲಿಂಗೇಗೌಡ 3. ನಂದಿತಾ.ಎಸ್. ಬಿನ್ ಲೇಟ್ ಶಿವಲಿಂಗೇಗೌಡ ಚಿಕ್ಕಬೆಟ್ಟಹಳ್ಳಿ ಗ್ರಾಮ, ನಾರಾಯಣಪುರ ಅಂಚೆ, ಕಸಬಾ ಹೋಬಳಿ, ಕನಕಪುರ ತಾಲ್ಲೂಕು, ರಾಮನಗರ ಜಿಲ್ಲೆ

**ವಿರುದ್ಧ**

**ಪ್ರತಿ ಅರ್ಜಿದಾರರು:** 1. ಜನನ ಮತ್ತು ಮರಣ ನೋಂದಣಿ ಅಧಿಕಾರಿಗಳು ತಹಶೀಲ್ದಾರ್, ಕನಕಪುರ 2. ಗ್ರಾಮ ಲೇಕ್ಕಾಧಿಕಾರಿ, ನಾರಾಯಣಪುರ ವೃತ್ತ, ಕೋಡಿಹಳ್ಳಿ ಹೋ. ಕನಕಪುರ ತಾಲ್ಲೂಕು, ರಾಮನಗರ ಜಿಲ್ಲೆ.

ಮೇಲ್ಕಾಣಿಸಿರುವ ಅರ್ಜಿದಾರರು ಈ ಮೂಲಕ ತಿಳಿಯಪಡಿಸುವುದೇನೆಂದರೆ, 1ನೇ ಅರ್ಜಿದಾರರ ಗಂಡ, 2ನೇ ಮತ್ತು 3ನೇ ಅರ್ಜಿದಾರರ ತಂದೆ ಶಿವಲಿಂಗೇಗೌಡ ಬಿನ್ ನಂಜೇಗೌಡ ಚಿಕ್ಕಬೆಟ್ಟಹಳ್ಳಿ ಗ್ರಾಮ, ನಾರಾಯಣಪುರ ಅಂಚೆ, ಕಸಬಾ ಹೋಬಳಿ, ಕನಕಪುರ ತಾಲ್ಲೂಕು, ರಾಮನಗರ ಜಿಲ್ಲೆ ದಿನಾಂಕ:10/03/1997 ರಂದು ಮರಣ ಹೊಂದಿದ್ದು ಇವರ ಮರಣ ಪ್ರಮಾಣ ಪತ್ರವನ್ನು ನೀಡುಲು ಎದುರುದಾರರಿಗೆ ನಿರ್ದೇಶನ ನೀಡುವಂತೆ ಕೋರಿ ಈ ಪ್ರಕರಣವನ್ನು ಸಲ್ಲಿಸಿದ್ದು, ಇವರ ಮರಣ ದಿನಾಂಕದ ಬಗ್ಗೆ ಯಾರಾದಾದರೂ ತಕರಾರು ಇದ್ದರೆ ಖುದ್ದಾಗಿ ಆಗಲೀ ಅಥವಾ ಅಧಿಕಾರ ಕೊಟ್ಟ ವಕೀಲರ ಮುಖಾಂತರವಾಗಲೀ ನ್ಯಾಯಾಲಯ ನಿಗಧಿ ಪಡಿಸಿದ ದಿನಾಂಕದಂದು ಅಂದರೆ ದಿನಾಂಕ: 22/08/2024 ರ ಬೆಳಿಗ್ಗೆ ಸರಿಯಾಗಿ 11 ಗಂಟೆಗೆ ನ್ಯಾಯಾಲಯದ ಮುಂದೆ ಹಾಜರಾಗಿ ತಕರಾರು ಸಲ್ಲಿಸತಕ್ಕದ್ದು. ತಪ್ಪಿದ್ದಲ್ಲಿ ಯಾರದ್ದೂ ತಕರಾರು ಇಲ್ಲವೆಂದು ಪರಿಗಣಿಸಿ ಉಲ್ಲೇಖಿತ ಪ್ರಕರಣವನ್ನು ಮುಂದುವರೆಸಿ ಇತ್ಯರ್ಥಗೊಳಿಸಲಾಗುವುದು.

27/06/2024 ನೇ ತಾರೀಖು ಈ ದಿವಸ ನನ್ನ ಸಹಿ ಮತ್ತು ನ್ಯಾಯಾಲಯದ ಮೊಹರಿನೊಂದಿಗೆ ಹೊರಡಿಸಲಾಗಿದೆ.

**ಮಾನ್ಯ ನ್ಯಾಯಾಲಯದ ಆದೇಶದ ಮೇರೆಗೆ**
**ಶಿರಸ್ತೆದಾರರು,**
**ಮಾನ್ಯ ಪ್ರಧಾನ ಅಪರ ಸಿವಿಲ್ ನ್ಯಾಯಾಧೀಶರು ಮತ್ತು ಜೆ.ಎಂ. ಎಫ್.ಸಿ ನ್ಯಾಯಾಲಯ ಕನಕಪುರ**

**ಅರ್ಜಿದಾರರ ಪರ ವಕೀಲರು**
**ಜೈರಾಮೇಗೌಡ.ಎಸ್., ವಕೀಲರು.**
**ಕನಕಪುರ ಟೌನ್**
**ಸ್ಥಳ:ಕನಕಪುರ**
**ದಿನಾಂಕ: 27.06.2024**

## ಸಮಾಚಾರ ಸಣ್ಣದಲ್ಲ

### ನಾಳೆ ಕಾಯುವ ಕಾಯಕ ನಾಟಕ

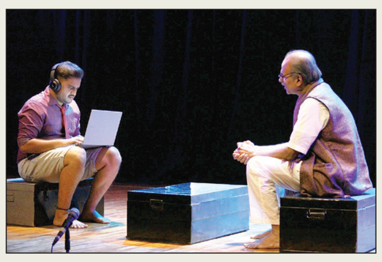

**ಬೆಂಗಳೂರು:** ಮಲ್ಲೇಶ್ವರದ ಸೇವಾ ಸದನದಲ್ಲಿ ಜೂ.29ರಂದು ಸಂಜೆ 7.15 ಗಂಟೆಗೆ ಅಂತರಂಗ ತಂಡದಿಂದ ಕವಿ ದುಂಡಿರಾಜ್‌ರ ಹೊಸ ನಾಟಕ ಕಾಯುವ ಕಾಯಕದ ಪ್ರದರ್ಶನ ನಡೆಯಲಿದೆ. ನಾಟಕದ ವಸ್ತು ಎಚ್. ದುಂಡಿರಾಜ್ ಅವರ ಒಂದು ಅಪರೂಪದ ನಾಟಕ 'ಕಾಯುವ ಕಾಯಕ'. ಕಾಯುವಿಕೆಯೆಂಬ ಪರಿಕಲ್ಪನೆಯಲ್ಲಿ ನಿರೀಕ್ಷೆ, ಹುಡುಕಾಟ, ಸಂಧಿಗ್ಧತೆ, ಸಂಬಂಧಗಳ ಸಂಕೀರ್ಣತೆ, ಮನಸಿನ ತೊಳಲಾಟ, ಅಸಹಾಯಕತೆ ಇವೆಲ್ಲವನ್ನೂ ಒಳಗೊಂಡ ಮತ್ತು ಇವೆಲ್ಲವನ್ನೂ ಮೀರಿದ ಸಂಗತಿಗಳ ಪ್ರಸ್ತುತಿಯನ್ನು ಸೊಗಸಾಗಿ ಇಟ್ಟಿದ್ದಾರೆ ದುಂಡಿರಾಜ್. ಇಂದಿನ ಯಾಂತ್ರಿಕ ಬದುಕಿನ ವೈರುಧ್ಯಗಳನ್ನು ನವಿರಾಗಿ ಬಿಂಬಿಸುವ ಪ್ರತಿಭೆಯಿಂದ ನಾಟಕದ ವಸ್ತು ಪ್ರೇಕ್ಷಕರ ಮನಸ್ಸಿಗೆ ನಾಟುವಂತೆ ರೂಪಿಸಿದ್ದಾರೆ. ಹಾಸ್ಯ, ವಿಡಂಬನೆ, ಚುಟುಕುಗಳು, ಲವಲವಿಕೆಯ ಸಂಭಾಷಣೆ ಎಲ್ಲಾ ದುಂಡಿರಾಜರಿಗೆ ಸಲೀಸಾಗಿ ಸಿದ್ಧಿಸಿರುವುದರಿಂದ ನಾಟಕದ ಓಟ ಆಸಕ್ತಿದಾಯಕವಾಗಿದೆ. ಪ್ರತಿಭಾವಂತ ನಿರ್ದೇಶಕಿ ಅರ್ಚನಾ ಶ್ಯಾಮ್ ಅವರು ರಂಗವಿನ್ಯಾಸ, ವಸ್ತ್ರವಿನ್ಯಾಸ, ಮತ್ತು ನಿರ್ದೇಶನವಿದೆ. ಹೆಚ್ಚಿನ ಮಾಹಿತಿಗೆ 9880914509.

### ನ್ಯಾ. ಚಂದ್ರಶೇಖರಯ್ಯ ಅಭಿನಂದನೆ ನಾಳೆ

**ಬೆಂಗಳೂರು:** ನಗರದ ಶ್ರೀ ಕೊಂಡಜ್ಜಿ ಬಸಪ್ಪ ಸಭಾಂಗಣದಲ್ಲಿ ನ್ಯಾಯಮೂರ್ತಿ ಚಂದ್ರಶೇಖರಯ್ಯರಿಗೆ ಜೀವಮಾನ ಸಾಧನೆಯ ಅಭಿನಂದನಾ ಸಮಾರಂಭವನ್ನು ಜೂ.29ರಂದು ಸಂಜೆ 6.00 ಗಂಟೆಗೆ ಆಯೋಜಿಸಲಾಗಿದೆ. ಪರಮಪೂಜ್ಯ ಜಗದ್ಗುರುಗಳಾದ ಶ್ರೀ ನಿರ್ಮಲಾನಂದನಾಥ ಮಹಾಸ್ವಾಮೀಜಿಯವರು ದಿವ್ಯ ಸಾನ್ನಿಧ್ಯ ವಹಿಸಲಿದ್ದು, ಕಾರ್ಯಕ್ರಮವನ್ನು ನ್ಯಾಯಮೂರ್ತಿ ಶಿವಶಂಕರೇಗೌಡ ಉದ್ಘಾಟಿಸಲಿದ್ದು, ಮಾಜಿ ಮುಖ್ಯಮಂತ್ರಿ ಸದಾನಂದ ಗೌಡರು ಕಾರ್ಯಕ್ರಮ ಅಧ್ಯಕ್ಷತೆ ವಹಿಸಲಿದ್ದಾರೆ. ಮುಖ್ಯ ಅತಿಥಿಗಳಾಗಿ ಕಂದಾಯ ಸಚಿವ ಕೃಷ್ಣಬೈರೇಗೌಡ, ವಿಧಾನಪರಿಷತ್ ಸದಸ್ಯ ಸಿಟಿ ರವಿ ಹಾಗೂ ನ್ಯೂಸ್ 18 ಕನ್ನಡ ವಾಹಿನಿಯ ಮುಖ್ಯ ಸಂಪಾದಕ ಹರಿಪ್ರಸಾದ್ ರವರು ಭಾಗವಹಿಸಲಿದ್ದಾರೆ.

### ಜಲ ಸಂರಕ್ಷಣಾ ಮೇಳಕ್ಕೆ ಚಾಲನೆ

**ಬೆಂಗಳೂರು:** ಕಲುಷಿತ ನೀರಿನ ಸಂಸ್ಕರಣೆ ಹಾಗೂ ಮರುಬಳಕೆ ಕುರಿತು ಸಾರ್ವಜನಿಕರು ಹಾಗೂ ಉದ್ದಿಮೆದಾರರಿಗೆ ಜಾಗೃತಿ ಮೂಡಿ ಸಲು ವಾಟರ್ ಇಂಡಿಯಾ ಕಂಪನಿಯು ವಾಟರ್ ಎಕ್ಸ್‌ಪೋ 2024'ಕ್ಕೆ ಚಾಲನೆ ನೀಡಲಾಯಿತು. ವಾಟರ್ ಎಕ್ಸ್‌ಪೋ 2024' ಸಾವಿರಾರು ಮಂದಿ ಸಾರ್ವಜನಿಕರು ಹಾಗೂ ಉದ್ದಿಮೆದಾರರು ಭಾಗಿಯಾಗಿದ್ದು, ತಮ್ಮ ದಿನ ನಿತ್ಯದ ಬಳಕೆಯ ನಡುವೆಯೂ ನೀರಿನ ಶೇಖರಣೆ ಹಾಗೂ ಸಂಸ್ಕರಣೆ (ನೀರನ್ನು ಹೇಗೆ ಉಳಿಸುವುದು ಹಾಗೂ ಅಂತರ ಜಲದ ಮಟ್ಟ ಹೆಚ್ಚಿಸುವುದು) ಎಂಬುದರ ಬಗ್ಗೆ ಈ ವಸ್ತುಪ್ರದರ್ಶನದಲ್ಲಿ ತಿಳಿದುಕೊಂಡರು. ಈ ಪ್ರದರ್ಶನವು ಜೂ. 29ವರೆಗೂ ನಡೆಯಲಿದೆ. ವಿಶ್ವದೆಲ್ಲೆಡೆ ಜಾಗತಿಕ ತಾಪಮಾನ ಹೆಚ್ಚುತ್ತಿದ್ದು, ಅದರ ಪರಿಣಾಮ ಪರೋಕ್ಷವಾಗಿ ನೀರಿನ ಮೇಲೆ ಬೀರುತ್ತಿದೆ. ಹೀಗಾಗಿ, ಬಳಕೆಗೆ ಯೋಗ್ಯವಾದ ನೀರಿನ ಲಭ್ಯತೆ ಪ್ರಮಾಣವು ದಿನೇ ದಿನೇ ಕುಗ್ಗುತ್ತಿದೆ. ನೀರನ್ನು ಜೀವಜಲ ಎನ್ನುತ್ತಾರೆ. ಅತ್ಯಮೂಲ್ಯವಾದ ಈ ನೀರು ಈಗೀಗ ಕುಡಿಯಲು ಸಹ ಸಿಗದ ಪರಿಸ್ಥಿತಿ ದೇಶ ಹಾಗೂ ವಿದೇಶದ ಹಲವೆಡೆ ಕಂಡುಬಂದಿದೆ. ಇಂತಹ ಪರಿಸ್ಥಿತಿಯಲ್ಲಿ ನೀರಿನ ಸದ್ಬಳಕೆ ಹಾಗೂ ಬಳಕೆಯಾದ ನೀರಿನ ಮರುಬಳಕೆ ಅಗತ್ಯ. ಹೀಗಾಗಿ, ನೀರಿನ ಮಹತ್ವ ಸಾರುವ ಹಾಗೂ ಅದಕ್ಕಿರುವ ಮಾರ್ಗೋಪಾಯಗಳ ಕುರಿತು ಈ ವಸ್ತು ಪ್ರದರ್ಶನದಲ್ಲಿ ತಿಳಿಸಲಾಗುತ್ತಿದೆ. ಮಲೀನಗೊಂಡ ನೀರಿನ ಮರುಬಳಕೆ, ಶುದ್ದೀಕರಣ ಕುರಿತು 100ಕ್ಕೂ ಹೆಚ್ಚಿನ ನೀರಿನ ಶುದ್ದೀಕರಣ ದೇಶ ಹಾಗೂ ವಿದೇಶಿ ಕಂಪನಿ ಗಳು ಪ್ರದರ್ಶನದಲ್ಲಿ ಭಾಗಿಯಾಗಿದ್ದು, ಜೊತೆಗೆ ತಾವು ತಯಾರಿಸಿದ ನೀರಿನ ಬಳಕೆಗೆ ನೆರವಾಗುವ ಉತ್ಪನ್ನಗಳ ಮಾದರಿಯ ಪ್ರಾತ್ಯಕ್ಷಿಕೆ ಪ್ರದರ್ಶಿಸಲಾಗುತ್ತಿದೆ.

### ಕರದಂಟು ಮಳಿಗೆ ಇಂದು ಉದ್ಘಾಟನೆ

**ಬೆಂಗಳೂರು:** ಬಸವೇಶ್ವರ ನಗರದಲ್ಲಿ ಇಂದು ಬೆಳಗ್ಗೆ 9.30 ಗಂಟೆಗೆ ವಿಜಯ ಕರದಂಟು ನಾಲ್ಕನೇ ಮಳಿಗೆಯ ಉದ್ಘಾಟನೆ ನಡೆಯಲಿದೆ. ಮಳಿಗೆಯನ್ನು ಮಾಜಿ ಸಚಿವ ಗೋಪಾಲಯ್ಯ ಅವರು ಉದ್ಘಾಟಿಸಲಿದ್ದು, ತೇಜು ಮಸಾಲದ ಮಸಾಲ ಜಯರಾಮ್ ಮುಖ್ಯ ಅತಿಥಿಯಾಗಿ ಆಗಮಿಸಲಿದ್ದಾರೆ ಎಂದು ಪ್ರಕಟಣೆಯಲ್ಲಿ ತಿಳಿಸಿದೆ.

{ದಿನೇಶ ಗುಂಡೂರಾವ್} ಆರೋಗ್ಯ ಸಚಿವ

**ರಾಜ್ಯದಲ್ಲಿ ಹಾಲಿನ ದರ ಏರಿಕೆ ವಿಚಾರ, ದರ ಏರಿಕೆಗಿಂತ ಹಾಲಿನ ಪ್ರಮಾಣ ಹೆಚ್ಚಾಗಿ ಕೊಡುವುದನ್ನು ಮಾಡಿದ್ದೇವೆ. ಲಕ್ಷಾಂತರ ಲೀಟರ್ ನಷ್ಟು ಹಾಲು, ಲಕ್ಷಾಂತರ ಕೇಜಿಯಷ್ಟು ಹಾಲಿನ ಪೌಡರ್ ವ್ಯರ್ಥ ಮಾಡುವ ಬದಲು ಜನರಿಗೆ ಹೆಚ್ಚಿಗೆ ಹಾಲು ಕೊಟ್ಟು, ಗ್ರಾಹಕರು ಹಾಗೂ ಉತ್ಪಾದಕರು ಇಬ್ಬರಿಗೂ ಅನುಕೂಲವಾಗುವಂತೆ ಮಾಡಿದ್ದೇವೆ.**

150 ಕಿಮೀ ಉದ್ದದ ಹೊಸ ಮೇಲ್ಸೇತುವೆಗೆ ಚಿಂತನೆ | ಕೆಂಪೇಗೌಡ ಜಯಂತಿಯಲ್ಲಿ ಡಿಸಿಎಂ ಡಿಕೆಶಿ ಇಂಗಿತ

# ಸಂಚಾರ ದಟ್ಟಣೆ ತಗ್ಗಿಸಲು ಹೊಸ ಮೇಲ್ಸೇತುವೆ

**ಬೆಂಗಳೂರು:** ನಾಡಪ್ರಭು ಕೆಂಪೇಗೌಡರು ನಿರ್ಮಿಸಿರುವ ಮಹಾನಗರಿ ಬೆಂಗಳೂರಿನಲ್ಲಿ ದಿನದಿಂದ ದಿನಕ್ಕೆ ಸಂಚಾರದಟ್ಟಣೆ ಏರಿಕೆಯಾಗುತ್ತಲೇ ಇದೆ. ಆದ್ದರಿಂದ ಟ್ರಾಫಿಕ್ ಸುಧಾರಿಸಲು 150 ಕಿಮೀ ಉದ್ದದ ಮೇಲ್ಸೇತುವೆ ನಿರ್ಮಾಣಕ್ಕೆ ಸಿದ್ಧತೆ ನಡೆಸಿಕೊಳ್ಳಲಾಗಿದೆ ಎಂದು ಉಪಮುಖ್ಯಮಂತ್ರಿ ಡಿ.ಕೆ. ಶಿವಕುಮಾರ್ ಹೇಳಿದರು.

ಕಂಠೀರವ ಕ್ರೀಡಾಂಗಣದಲ್ಲಿ ನಾಡಪ್ರಭು ಕೆಂಪೇಗೌಡ ಪಾರಂಪರಿಕ ತಾಣದ ಅಭಿವೃದ್ಧಿ ಪ್ರಾಧಿಕಾರ, ಬಿಬಿಎಂಪಿ ಹಾಗೂ ಕನ್ನಡ ಮತ್ತು ಸಂಸ್ಕೃತಿ ಇಲಾಖೆ ವತಿಯಿಂದ ಆಯೋಜಿಸಲಾಗಿದ್ದ ನಾಡಪ್ರಭು ಕೆಂಪೇಗೌಡರ 515 ನೇ ಜಯಂತಿ ಉತ್ಸವದಲ್ಲಿ ಮಾತನಾಡಿದ ಅವರು, 150 ಕಿ.ಮೀ. ಯೋಜನೆಯಲ್ಲಿ ಮೇಲ್ಸೇತುವೆ, ಕೆಳ ಸೇತುವೆ ಹಾಗೂ ಸುರಂಗ ಮಾರ್ಗದ ರಸ್ತೆಗಳು ಒಳಗೊಂಡಿರುತ್ತವೆ.

> **ಬೆಂಗಳೂರನ್ನು ವಿಭಜಿಸಲು ಈ ಮೊದಲು ಚರ್ಚೆ ನಡೆದಿತ್ತು. ಹೋರಾಟದಿಂದ ಅದನ್ನು ಸ್ಥಗಿತಗೊಳಿಸಲಾಯಿತು. ಈಗ ಮತ್ತೆ ಅಂತಹುದೇ ಚರ್ಚೆ ನಡೆಯುತ್ತಿದೆ. ಇದನ್ನು ಕೈಬಿಡಬೇಕು ಎಂದು ಒತ್ತಾಯಿಸಿದರು. ಬೆಂಗಳೂರು ವಿಭಜಿಸಬೇಕು ಎಂದಾದರೆ ಉತ್ತರಕರ್ನಾಟಕ, ದಕ್ಷಿಣ ಕರ್ನಾಟಕ ಎಂದು ಎರಡು ಭಾಗ ಮಾಡಿ ಉತ್ತರ ಕರ್ನಾಟಕವನ್ನು ಸಮಗ್ರವಾಗಿ ಅಭಿವೃದ್ಧಿಪಡಿಸಿ ಆಗ ಆ ಭಾಗದಿಂದ ಬೆಂಗಳೂರಿಗೆ ವಲಸೆ ಬರುವುದು ತಪ್ಪುತ್ತದೆ .**
> **-ಶ್ರೀ ಚಂದ್ರಶೇಖರ ಸ್ವಾಮೀಜಿ,** ಒಕ್ಕಲಿಗ ಮಠ

ಪೆರಿಫೆರಲ್ ರಿಂಗ್ ರಸ್ತೆ ನೆನೆಗುದಿಗೆ ಬಿದ್ದಿದೆ. ಏಳೆಂಟು ಬಾರಿ ಟೆಂಡರ್ ಕರೆದರೂ ಅದನ್ನು ಕೈಗೆತ್ತಿಕೊಳ್ಳಲು ಯಾರೂ ಮುಂದೆ ಬರುತ್ತಿಲ್ಲ. ಹೀಗಾಗಿ ಯೋಜನೆಯ ಸ್ವರೂಪ ವನ್ನು ಬದಲಾಯಿಸಿ ಬ್ಯುಸಿನೆಸ್ ಕಾರಿಡಾರನ್ನಾಗಿ ಅಭಿವೃದ್ಧಿಪಡಿಸಲು ನಿರ್ಧರಿಸಲಾಗಿದೆ. ಈ ಬಗ್ಗೆ ಮುಂದಿನ ಸಚಿವ ಸಂಪುಟ ಸಭೆಯಲ್ಲಿ ಚರ್ಚೆಗೆ ಬರಲಿದೆ ಎಂದು ಸ್ಪಷ್ಟಪಡಿಸಿದರು.

**ಬೆಂಗಳೂರಿಗೆ ಹೊಸದಿಕ್ಕು ನೀಡಬೇಕು:** ಇತಿಹಾಸ ಮರೆತವನು ಇತಿಹಾಸ ಸೃಷ್ಟಿಸಲಾರ ಎಂಬ ಬಾಬಾ ಸಾಹೇಬ್ ಅಂಬೇಡ್ಕರ್ ಹೇಳಿಕೆಯಂತೆ ಮುಂದಿನ ಪೀಳಿಗೆ ಕೆಂಪೇಗೌಡರನ್ನು ಮರೆಯ ಬಾರದು. ಒಬ್ಬ ವ್ಯಕ್ತಿ ಹಿಂದೆ ಎಷ್ಟು ಜನ ಇರುತ್ತಾರೆ ಎನ್ನುವುದು ಮುಖ್ಯವಲ್ಲ. ಅವರ ಸಾಧನೆ ಹಾಗೂ ಎಷ್ಟು ಜನರ ಬದುಕನ್ನು ಬದಲಾಯಿಸಿದ್ದಾರೆ ಎನ್ನು ವುದು ಮುಖ್ಯ. ಇದು ಕೆಂಪೇಗೌಡರ ಜೀವನದಲ್ಲಿ ನಿಜವಾಗಿದ್ದು, ಅವರು ಕಟ್ಟಿಸಿದ ನಾಲ್ಕು ಗೋಪುರಗಳನ್ನು ಮೀರಿ ಬೆಂಗಳೂರು ಬೆಳೆಯುತ್ತದೆ ಎನ್ನುವ ಕಲ್ಪನೆಯೂ ಇರಲಿಲ್ಲ. 1 ಕೋಟಿ 40 ಲಕ್ಷ ಜನರು ರಾಜ್ಯ ರಾಜಧಾನಿಯಲ್ಲಿ ವಾಸವಿದ್ದು, ಇಲ್ಲಿನ ಜನರ ಬದುಕು ಹಸನಾಗಬೇಕು. ಬೆಂಗಳೂರಿನ ಸಂಸ್ಕೃತಿಯನ್ನು ಕಾಪಾಡಬೇಕು, ಬೆಂಗಳೂರಿಗೆ ಹೊಸ ದಿಕ್ಕನ್ನು ನೀಡಬೇಕು ಎಂದರು.

ಸಚಿವರಾದ ಕೆ.ಎಚ್.ಮುನಿಯಪ್ಪ ಅವರು ಆವತಿಯಲ್ಲಿ 10 ಎಕರೆ ವಿಸ್ತೀರ್ಣದ ಜಾಗದಲ್ಲಿ ಸ್ಮಾರಕ ನಿರ್ಮಾಣಕ್ಕೆ ಮುಖ್ಯಮಂತ್ರಿಗಳ ಮೇಲೆ ಒತ್ತಡ ಹಾಕಿ ಯಶಸ್ವಿಯಾಗಿದ್ದು, ಸುಮ್ಮನಹಳ್ಳಿ ರಸ್ತೆ ಬಳಿ 5 ಎಕರೆ ಜಾಗದಲ್ಲಿ ಕೆಂಪೇಗೌಡ ಅಭಿವೃದ್ಧಿ ಪ್ರಾಧಿಕಾರದ ಕಚೇರಿಯನ್ನು ಅತ್ಯುತ್ತಮ ಸ್ವರೂಪದಲ್ಲಿ ನಿರ್ಮಾಣ ಮಾಡಿ ಮುಂದಿನ ವರ್ಷದಿಂದ ಕೆಂಪೇಗೌಡರ ಜಯಂತಿಗೆ ವಿಶೇಷ ಸ್ವರೂಪ ನೀಡಿ ಆಚರಿಸಲಾಗುವುದು ಎಂದರು.

ವಿಧಾನಸೌಧದ ಪೂರ್ವ ದಿಕ್ಕಿನಲ್ಲಿರುವ ನಾಡಪ್ರಭು ಕೆಂಪೇಗೌಡರ ಪ್ರತಿಮೆಗೆ ಮುಖ್ಯಮಂತ್ರಿ ಸಿದ್ದರಾಮಯ್ಯ ಅವರು ಪುಷ್ಪನಮನ ಸಲ್ಲಿಸಿದರು.

ಕಂಠೀರವ ಕ್ರೀಡಾಂಗಣದಲ್ಲಿ ಆಯೋಜಿಸಿದ್ದ ಕೆಂಪೇಗೌಡ ಜಯಂತಿ ಕಾರ್ಯಕ್ರಮಕ್ಕೆ ಚಾಲನೆ ನೀಡಿದ ಸಿಎಂ ಸಿದ್ದರಾಮಯ್ಯ. ಈ ವೇಳೆ ಡಿಸಿಎಂ ಡಿ.ಕೆ.ಶಿವಕುಮಾರ್, ಸಚಿವ ಕೆ.ಎಚ್. ಮುನಿಯಪ್ಪ, ಶಿವರಾಜ್ ತಂಗಡಗಿ, ಆದಿಚುಂಚನಗಿರಿ ಮಠದ ನಿರ್ಮಲಾನಂದನಾಥ ಸ್ವಾಮೀಜಿ ಸೇರಿದಂತೆ ಅನೇಕರಿದ್ದರು.

### ಕೆಂಪೇಗೌಡರು ಜಾತಿಗೆ ಸೀಮಿತವಲ್ಲ

**ಉಪಮುಖ್ಯಮಂತ್ರಿ ಡಿ.ಕೆ.ಶಿವಕುಮಾರ್ ಮಾತನಾಡಿ, ಕೆಂಪೇಗೌಡರು ಒಕ್ಕಲಿಗರಾದರೂ ಒಂದು ಜಾತಿಗೆ ಸೀಮಿತ ಮಾಡದೇ ವಿಶ್ವಮಾನ್ಯ ಬೆಂಗಳೂರನ್ನು ಕಟ್ಟಿ ಎಲ್ಲಾ ಜಾತಿ, ಧರ್ಮಕ್ಕೂ ನಾಡಪ್ರಭುಗಳಾಗಿದ್ದಾರೆ. ನಾಡಪ್ರಭುಗಳ ಹೆಸರನ್ನು ಉಳಿಸಿ, ಬೆಳೆಸುವ ಜವಾಬ್ದಾರಿ ನಮ್ಮ ಮೇಲಿದ್ದು, ಶಿಕ್ಷಣ ಇಲಾಖೆಯಿಂದ ಎಲ್ಲಾ ಶಾಲೆಗಳಲ್ಲಿ ಕೆಂಪೇಗೌಡರ ಬಗ್ಗೆ ಚರ್ಚಾ ಸ್ಪರ್ಧೆ ನಡೆಸಲು ಹಾಗೂ ತಿಳುವಳಿಕೆ ನೀಡಲು ಪ್ರತಿ ತಾಲೂಕಿಗೆ ಬಿಬಿಎಂಪಿಯಿಂದ ತಲಾ 1 ಲಕ್ಷ ಹಣ ಬಿಡುಗಡೆ ಮಾಡಲಾಗಿದೆ. ನಾಡಪ್ರಭು ಕೆಂಪೇಗೌಡ ಕೇವಲ ಒಂದು ಸಮುದಾಯಕ್ಕೆ ಸೇರಿದವರಲ್ಲ. ಪ್ರತಿ ಆಚಾರ, ವಿಚಾರ ವೃತ್ತಿ, ಸಮಾಜ, ಸಮುದಾಯಗಳನ್ನು ಕಾಪಾಡಿಕೊಂಡು ಜಾತಿ- ಧರ್ಮಗಳನ್ನು ಮೀರಿದ ನಾಯಕ ಹೀಗಾಗಿ ಜಯಂತಿಗೆ ಪ್ರತಿ ಸಮುದಾಯದ ಗುರುಗಳನ್ನು ಆಹ್ವಾನಿಸಬೇಕು ಎಂದರು.**

### ಬೆಂಗಳೂರು ಖ್ಯಾತಿಗೆ ಕೆಂಪೇಗೌಡರು ಕಾರಣ

**ಮುಖ್ಯಮಂತ್ರಿ ಸಿದ್ದರಾಮಯ್ಯ ಅವರು ಮಾತನಾಡಿ, ಬೆಂಗಳೂರು ವಿಶ್ವವಿಖ್ಯಾತವಾಗಿದ್ದರೆ ಅದಕ್ಕೆ ಕೆಂಪೇಗೌಡರು ಕಾರಣ. ನಾಡಪ್ರಭು ಕೆಂಪೇಗೌಡರ 515ನೇ ಜನ್ಮದಿನೋತ್ಸವವನ್ನು ಸರಕಾರ ರಾಜ್ಯಾದ್ಯಂತ ಆಚರಣೆ ಮಾಡುತ್ತಿದೆ. ಬೆಂಗಳೂರು ನಿರ್ಮಾತೃ ಕೆಂಪೇಗೌಡರು ಜನಾನುರಾಗಿ ಪ್ರಭುಗಳು. ಕೃಷ್ಣದೇವರಾಯನ ಕಾಲದಲ್ಲಿ ಬೆಂಗಳೂರನ್ನು ಸ್ಥಾಪಿಸಿದ್ದಲ್ಲದೆ ಅನೇಕ ಕೆರೆಗಳನ್ನು ಕಟ್ಟಿಸಿದರು. ಅವರ ಕಾಲದಲ್ಲಿಯೇ ಅತಿ ಹೆಚ್ಚು ದೇವಸ್ಥಾನ, ಕೆರೆಗಳು ನಿರ್ಮಾಣವಾಯಿತು. ವೃತ್ತಿಯಾಧಾರದ ಮೇಲೆ ಚಿಕ್ಕಪೇಟೆ, ದೊಡ್ಡಪೇಟೆ, ನಗರ್ತಪೇಟೆ, ತಿಗಳರಪೇಟೆ, ಬಳೆಪೇಟೆಗಳನ್ನು ನಿರ್ಮಿಸಿ ನಗರವನ್ನು ವ್ಯಾಪಾರ ಕೇಂದ್ರವನ್ನಾಗಿಸಲು ಪ್ರಯತ್ನಪಟ್ಟರು ಎಂದರು. ಮೊದಲ ಬಾರಿಗೆ ಕೆಂಪೇಗೌಡರ ಜಯಂತಿಯನ್ನು ಸರಕಾರದ ವತಿಯಿಂದ ಆಚರಿಸಲು ತೀರ್ಮಾನ ಮಾಡಿದ್ದು, ಕೆಂಪೇಗೌಡರ ಪ್ರಾಧಿಕಾರ ರಚನೆ ಮಾಡಿದೆ ಎಂದು ತಿಳಿಸಿದರು.**

ಬೆಂಗಳೂರು ಅಭಿವೃದ್ಧಿ ಪ್ರಾಧಿಕಾರದ ಸಮಗ್ರ ಬೆಳವಣಿಗೆಗೆ ಸಂಬಂಧಿಸಿದಂತೆ ಬಿಡಿಎ ಅಧ್ಯಕ್ಷ ಎನ್.ಎ. ಹ್ಯಾರಿಸ್ ವಿವಿಧ ದಿನಪತ್ರಿಕೆಗಳ ಸಂಪಾದಕರೊಂದಿಗೆ ಸಂವಾದ ನಡೆಸಿದರು. ಈ ವೇಳೆ ವಿಶ್ವವಾಣಿ ಪ್ರಧಾನ ಸಂಪಾದಕ ವಿಶ್ವೇಶ್ವರ ಭಟ್,ಉದಯವಾಣಿ ಸಂಪಾದಕ ರವಿಶಂಕರ್‌ಭಟ್ , ಪ್ರಜಾವಾಣಿ ಕಾರ್ಯನಿರ್ವಾಹಕ ಸಂಪಾದಕ ರವೀಂದ್ರ ಭಟ್ ಸೇರಿದಂತೆ ಅನೇಕರಿದ್ದರು.

## ಏಥರ್ ರಾಜ್ಯ ತೊರೆಯಲು ಬಿಜೆಪಿ ಕಾರಣ

**ಬೆಂಗಳೂರು:** ವಿದ್ಯುತ್‌ಚಾಲಿತ ವಾಹನ ತಯಾರಿಕಾ ಕ್ಷೇತ್ರದಲ್ಲಿ ಹೆಸರು ಮಾಡಿರುವ ಏಥರ್ ಕಂಪನಿ ರಾಜ್ಯವನ್ನು ಬಿಟ್ಟು ಮಹಾರಾಷ್ಟ್ರಕ್ಕೆ ಸ್ಥಳಾಂತರಗೊಳ್ಳುವ ನಿರ್ಧಾರ ಮಾಡಿದ್ದಕ್ಕೆ ಹಿಂದಿನ ಬಿಜೆಪಿ ಸರಕಾರದ ವೈಫಲ್ಯವೇ ಕಾರಣ ಎಂದು ಕೈಗಾರಿಕಾ ಸಚಿವ ಎಂ ಬಿ ಪಾಟೀಲ ಟೀಕಿಸಿದ್ದಾರೆ.

ಕಾಂಗ್ರೆಸ್ ಸರಕಾರದ ಬೇಜವಾಬ್ದಾರಿಯಿಂದಾಗಿ ಏಥರ್ ಕಂಪನಿ ರಾಜ್ಯದಿಂದ ಕಾಲ್ತೆಗೆದಿದೆ ಎಂಬ ಶಾಸಕ ಅರವಿಂದ ಬೆಲ್ಲದ ಆರೋಪಕ್ಕೆ ಪ್ರತಿಕ್ರಿಯಿಸಿದ ಅವರು, ಬೊಮ್ಮಾಯಿ ಸರಕಾರದಲ್ಲಿ ಏಥರ್ ಕಂಪನಿಯು ತನ್ನ ಘಟಕ ಸ್ಥಾಪಿಸಲು 50 ಎಕರೆ ಜಮೀನಿಗೆ ಬೇಡಿಕೆ ಇಟ್ಟಿತ್ತು. ಆದರೆ ಕೇವಲ 35 ಎಕರೆ ಮಂಜೂರು ಮಾಡಿ ಅದರಲ್ಲೂ ಐದು ಎಕರೆ ವಿವಾದಕ್ಕೆ ಒಳಗಾದ ಕಾರಣದಿಂದ ರೋಸಿಹೋದ ಕಂಪನಿಯು ಇಡೀ 50 ಎಕರೆಯನ್ನು ಸರಕಾರಕ್ಕೆ ವಾಪಸ್ ನೀಡಿ ಕರ್ನಾಟಕ ಬಿಟ್ಟು ಮಹಾರಾಷ್ಟ್ರದಲ್ಲಿ ಹೂಡಿಕೆ ಮಾಡುವ ತೀರ್ಮಾನ ಕೈಗೊಂಡಿತು ಎಂದು ತಿರುಗೇಟು ನೀಡಿದರು.

ಹಿಂದಿನ ಬಿಜೆಪಿ ಸರಕಾರವು ಎಲ್ಲದರಲ್ಲೂ ವಿಫಲವಾಗಿದ್ದ ಕಾರಣ ಓಲಾ ಕಂಪನಿಯು ರಾಜ್ಯದಿಂದ ತಮಿಳುನಾಡಿಗೆ ಹೋಗಿದೆ. ಈಗ ಏಥರ್ ಕಂಪನಿಯ ಬಗ್ಗೆ ಮಾತನಾಡುತ್ತಿರುವ ಬೆಲ್ಲದ್ ಇದನ್ನು ನೆನಪು ಮಾಡಿಕೊಳ್ಳಬೇಕು ಎಂದು ಸಚಿವ ಪಾಟೀಲ್ ಕುಟುಕಿದ್ದಾರೆ. ಇಷ್ಟಾದರೂ ನಾವು ಏಥರ್‌ಗೆ ನಮ್ಮ ಸರಕಾರ ಬಂದಮೇಲೆ ಏಕಗವಾಕ್ಷಿ ಯೋಜನೆಯಡಿ ಹರಳೂರು-ಮುದ್ದೇನಹಳ್ಳಿ ನಡುವೆ 50 ಎಕರೆ ಜಮೀನು ಕೊಡುವುದಾಗಿ ಹೇಳಿತ್ತಾದರೂ ಆ ವೇಳೆಗಾಗಲೇ ಕಂಪನಿ ಮಹಾರಾಷ್ಟ್ರಕ್ಕೆ ಹೋಗಿತ್ತು ಎಂದರು.

## ಕೆಂಪೇಗೌಡರ ಯೋಜನೆ ಎಂದೆಂದಿಗೂ ಮಾದರಿ

**ಬೆಂಗಳೂರು:** ನಗರದ ಹಲವು ಕಡೆಗಳಲ್ಲಿ ಕೆರೆಗಳ ನಿರ್ಮಾಣ, ವ್ಯಾಪಾರಸ್ಥರಿಗಾಗಿ ಪ್ರತ್ಯೇಕ ಪೇಟೆಗಳ ನಿರ್ಮಾಣ, ಶತೃಗಳ ದಾಳಿಯ ನಿಗಾ ವಹಿಸಲು ನಗರದ ನಾಲ್ಕೂ ದಿಕ್ಕುಗಳಲ್ಲಿ ಕಾವಲು ಗೋಪುರಗಳ ನಿರ್ಮಾಣ ಹೀಗೆ ನಾಡಪ್ರಭು ಕೆಂಪೇಗೌಡರು ನಿರ್ಮಿಸಿರುವ ನಗರ ಯೋಜನೆ ಇಂದಿಗೂ, ಎಂದೆಂದಿಗೂ ಮಾದರಿಯಾಗಿ ಉಳಿಯುತ್ತದೆ ಎಂದು ಯಲಹಂಕ ಶಾಸಕ ಎಸ್.ಆರ್. ವಿಶ್ವನಾಥ್ ತಿಳಿಸಿದರು.

ನಾಡಪ್ರಭು ಕೆಂಪೇಗೌಡರ 515 ನೇ ಜಯಂತ್ಯುತ್ಸವದ ಪ್ರಯುಕ್ತ ಯಲಹಂಕದ ಮಿನಿ ವಿಧಾನಸೌಧದ ಬಳಿಯಿರುವ ನಾಡಪ್ರಭು ಕೆಂಪೇಗೌಡರ ಪ್ರತಿಮೆಗೆ ಮಾಲಾರ್ಪಣೆ ಮಾಡಿ, ಪುಷ್ಪನಮನ ಸಲ್ಲಿಸಿ ಮಾತನಾಡಿದ ಅವರು 'ಕರುನಾಡಿನ ರಾಜಧಾನಿ ಬೆಂಗಳೂರು ನಗರವನ್ನು ನಿರ್ಮಿಸಿ ಲಕ್ಷಾಂತರ ಜನ ಬದುಕು ರೂಪಿಸಿ ಕೊಳ್ಳಲು ದಾರಿದೀಪವಾದ ಮಹಾನ್ ಚೇತನ ನಾಡಪ್ರಭು ಕೆಂಪೇಗೌಡರು. ಕೃಷಿ, ಕಲೆ, ನಮ್ಮ ನಾಡಿನ ಪರಂಪರೆಗೆ ವಿಶೇಷ ಗೌರವ ನೀಡಿ ಪೋಷಿಸಿದ ಕೆಂಪೇಗೌಡರು ನಮ್ಮ ಯಲಹಂಕದವರು ಎಂಬುದು ಹೆಮ್ಮೆಯ ಸಂಗತಿ.

> **500 ವರ್ಷಗಳ ಹಿಂದೆಯೇ ಬೆಂಗಳೂರು ನಗರದ ಬೆಳವಣಿಗೆಯ ಬಗ್ಗೆ ಅರಿತಿದ್ದ ಕೆಂಪೇಗೌಡರು ಅತ್ಯಂತ ವ್ಯವಸ್ಥಿತ ರೀತಿಯಲ್ಲಿ ನಗರವನ್ನು ನಿರ್ಮಿಸಿದ್ದರು. ಪ್ರತಿ ವ್ಯಾಪಾರಸ್ಥರು, ಉದ್ಯೋಗಸ್ಥರಿಗೆ ಸಮುದಾಯವಾರು ಪೇಟೆಗಳನ್ನು ನಿರ್ಮಿಸುವ ಮೂಲಕ ಅಂದಿನ ದಿನಗಳಲ್ಲೇ ಎಲ್ಲಾ ಸಮುದಾಯ ಗಳನ್ನೂ ಸಮಾನ ಗೌರವದಿಂದ ನೋಡಿದ್ದ ಕೆಂಪೇಗೌಡರ ನಡೆ ಎಂದೆಂದಿಗೂ ಆದರ್ಶಪ್ರಾಯ ವಾದುದು.**
> **-ಎಸ್.ಆರ್. ವಿಶ್ವನಾಥ್,** ಶಾಸಕ

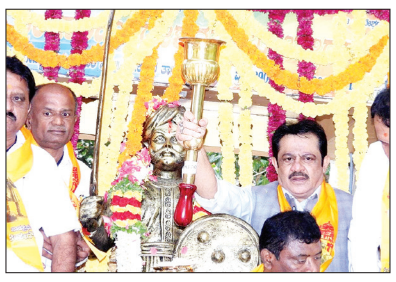

### ಕೆಂಪೇಗೌಡ ಜಯಂತಿಗೂ ರಜೆ ನೀಡಬೇಕು: ಜಮೀರ್

**ಬೆಂಗಳೂರು:** ಬೆಂಗಳೂರು ಅಭಿವೃದ್ಧಿ ಗೆ ನೂರಾರು ವರ್ಷಗಳ ಹಿಂದೆಯೇ ದೂರದೃಷ್ಟಿ ಯಿಂದ ನೀಲನಕ್ಷೆ ರೂಪಿಸಿ ಅನುಷ್ಠಾನ ಗೊಳಿಸಿದ ಕೀರ್ತಿ ನಾಡಪ್ರಭು ಕೆಂಪೇಗೌಡರಿಗೆ ಸಲ್ಲುತ್ತದೆ ಎಂದು ಸಚಿವ ಜಮೀರ್ ಅಹ್ಮದ್ ತಿಳಿಸಿದ್ದಾರೆ. ಚಾಮರಾಜಪೇಟೆಯ ಅಜಾದ್ ನಗರದಲ್ಲಿ ಕೆಂಪೇಗೌಡರ ಜಯಂತಿ ಉದ್ಘಾಟಿಸಿದ ಅವರು, ಬೆಂಗಳೂರಿನತ್ತ ಇಡೀ ಜಗತ್ತು ನೋಡುತ್ತಿದ್ದರೆ ಅದಕ್ಕೆ ಕೆಂಪೇಗೌಡರು ಕಾರಣ. ಕನಕ ಜಯಂತಿ, ವಾಲ್ಮೀಕಿ ಜಯಂತಿ, ಬಸವ ಜಯಂತಿಗೆ ಸರ್ಕಾರಿ ರಜೆ ನೀಡಿದಂತೆ ಕೆಂಪೇಗೌಡರ ಜಯಂತಿಗೂ ಸರಕಾರಿ ರಜೆ ಘೋಷಿಸಬೇಕು. ಈ ಕುರಿತು ಮುಖ್ಯಮಂತ್ರಿ ಸಿದ್ದರಾಮಯ್ಯ ಅವರಿಗೂ ಪತ್ರ ಬರೆಯುವುದಾಗಿ ತಿಳಿಸಿದರು.

## ಹೈಕಮಾಂಡ್ ತೀರ್ಮಾನಕ್ಕೆ ಬದ್ಧ: ಡಿಸಿಎಂ

**ಬೆಂಗಳೂರು:** ಮುಖ್ಯಮಂತ್ರಿ ಬದಲಾವಣೆ ವಿಚಾರಕ್ಕೆ ಸಂಬಂಧಿಸಿದಂತೆ ಹೈಕಮಾಂಡ್ ತೀರ್ಮಾನಕ್ಕೆ ನಾವು ಬದ್ಧ ಎಂದು ಉಪ ಮುಖ್ಯಮಂತ್ರಿ ಡಿ.ಕೆ.ಶಿವಕುಮಾರ್ ತಿಳಿಸಿದರು.

ಶಿವಕುಮಾರ್‌ಗೆ ಸಿಎಂ ಸ್ಥಾನ ಬಿಟ್ಟುಕೊಡಬೇಕು ಎಂಬ ಚಂದ್ರಶೇಖರನಾಥ ಸ್ವಾಮೀಜಿ ಹೇಳಿಕೆಗೆ ಪ್ರತಿಕ್ರಿಯಿಸಿದ ಅವರು,, ಉತ್ಸಾಹದಲ್ಲಿ ಕೆಲವರು ಹೀಗೆ ಮಾತನಾಡುತ್ತಾರೆ. ರಾಜಕಾರಣದಲ್ಲಿ ಅಭಿಮಾನಪೂರ್ವಕವಾಗಿ ಇಂತಹ ಹೇಳಿಕೆಗಳನ್ನು ನೀಡುವುದು ಸಹಜ. ಅವರ ಮಾತಿಗೆ ಹೆಚ್ಚು ಗಮನ ಕೊಡಬಾರದು. ಪಕ್ಷದ ತೀರ್ಮಾನವೇ ಅಂತಿಮ ಎಂದು ತಿಳಿಸಿದರು. ಸಚಿವ ಸ್ಥಾನ ಬಿಡಲು ಸಿದ್ಧ ನನನ್ನು ಕೆಪಿಸಿಸಿ ಅಧ್ಯಕ್ಷರನ್ನಾಗಿ ಮಾಡಿ ಎಂಬ ರಾಜಣ್ಣ ಹೇಳಿಕೆ ಬಗ್ಗೆ ಕೇಳಿದಾಗ ಅದಕ್ಕೆ ಉತ್ತರ ಕೊಡುತ್ತೇವೆ ಎಂದರು.

**ನೆಲ, ಜಲ, ಭಾಷೆ ಉಳಿವಿಗಾಗಿ ಸಂಸದರ ಜತೆ ಚರ್ಚೆ:** ಕರ್ನಾಟಕ ರಾಜ್ಯದಿಂದ ನೂತನವಾಗಿ ಆಯ್ಕೆಯಾಗಿರುವ ಸಂಸದರು ಹಾಗೂ ರಾಜ್ಯಸಭಾ ಸದಸ್ಯರನ್ನು ಭೇಟಿ ಮಾಡಿ, ನಮ್ಮ ರಾಜ್ಯದಲ್ಲಿ ಬಾಕಿ ಉಳಿದಿರುವ ಕೇಂದ್ರದ ಯೋಜನೆಗಳು, ಅನುದಾನ ಬಾಕಿ ವಿಚಾರವಾಗಿ ಕೇಂದ್ರ ಸರ್ಕಾರದ ಮೇಲೆ ಒತ್ತಡ ಹಾಕಿ ರಾಜ್ಯದ ಹಿತಕ್ಕಾಗಿ ಸಂಸತ್ ಕಲಾಪದಲ್ಲಿ ಹೋರಾಟ ಮಾಡುವಂತೆ ಚರ್ಚೆ ಮಾಡಲಾಗುವುದು ಎಂದು ಡಿಕೆಶಿ ತಿಳಿಸಿದರು. ಇಷ್ಟು ದಿನ ರಾಜಕಾರಣವಾಯಿತು. ಈಗ ರಾಜ್ಯದ ಅಭಿವೃದ್ಧಿಗಾಗಿ, ನೆಲ, ಜಲ, ಭಾಷೆ, ಸಂಸ್ಕೃತಿಯ ಉಳಿವಿಗಾಗಿ ಕೊಟ್ಟ ಮಾತನ್ನು ಉಳಿಸಿಕೊಳ್ಳಬೇಕು. ಈ ವಿಚಾರವನ್ನು ಸಂಸದರ ಗಮನಕ್ಕೆ ತರಲಾಗುವುದು. ಒಗ್ಗಟ್ಟಿನಿಂದ ರಾಜ್ಯದ ಹಿತಕ್ಕಾಗಿ ದುಡಿಯುತ್ತಾರೆ ಎನ್ನುವ ನಂಬಿಕೆಯಿದೆ ಎಂದರು.

### ರಾಜಕಾರಣಕ್ಕೆ ಪುತ್ರಿ ಬರಲ್ಲ

**ಚನ್ನಪಟ್ಟಣ ಉಪಚುನಾವಣೆಗೆ ಕಾಂಗ್ರೆಸ್‌ನಿಂದ ಡಿ.ಕೆ.ಶಿವಕುಮಾರ ಪುತ್ರಿ ಐಶ್ವರ್ಯಾ ಹೆಗ್ಡೆ ಸ್ಪರ್ಧಿಸುವ ಸಾಧ್ಯತೆಯಿದೆ ಎನ್ನುವ ಮಾತು ಕೇಳಿಬಂದಿತ್ತು. ಆದರೆ ಇದಕ್ಕೆ ಸ್ಪಷ್ಟನೆ ನೀಡಿರುವ ಡಿಕೆಶಿ, ನಮ್ಮ ಕುಟುಂಬದ ಯಾವುದೇ ಸದಸ್ಯರು ಚುನಾವಣಾ ರಾಜಕೀಯಕ್ಕೆ ಬರುವ ಪ್ರಶ್ನೆಯೇ ಇಲ್ಲ. ಈ ಬಗ್ಗೆ ನಾನು ಬಹಳ ಹಿಂದೆಯೇ ಸ್ಪಷ್ಟಪಡಿಸಿದ್ದೇನೆ. ಆದರೂ ಈ ಬಗ್ಗೆ ಆಗಾಗ ಸೃಷ್ಟಿಯಾಗುವ ವದಂತಿಗಳಿಗೆ ಯಾರೂ ಕಿವಿಗೊಡಬಾರದು ಎಂದಿದ್ದಾರೆ.**

ಕನ್ನಡ ಸಾಹಿತ್ಯ ಪರಿಷತ್ತಿನಲ್ಲಿ ಆಯೋಜಿಸಲಾಗಿದ್ದ ನಾಡಪ್ರಭು ಕೆಂಪೇಗೌಡ ಜಯಂತಿ ಕಾರ್ಯಕ್ರಮದಲ್ಲಿ ಕಸಾಪ ಅಧ್ಯಕ್ಷ ನಾಡೋಜ ಡಾ.ಮಹೇಶ ಜೋಶಿ ಕೆಂಪೇಗೌಡರ ಭಾವಚಿತ್ರಕ್ಕೆ ಪುಷ್ಪ ನಮನ ಸಲ್ಲಿಸಿದರು.

ಕನ್ನಡ ಸಾಹಿತ್ಯ ಪರಿಷತ್ತಿನ ಅಧ್ಯಕ್ಷ ನಾಡೋಜ ಡಾ.ಮಹೇಶ ಜೋಶಿ ಅಭಿಮತ

## ಕೆಂಪೇಗೌಡರ ದೂರದೃಷ್ಟಿ ನಮಗೆಲ್ಲ ಮಾದರಿ

**ಬೆಂಗಳೂರು:** ಬೆಂಗಳೂರು ನಗರವನ್ನು ನಿರ್ಮಿಸಿದ ನಾಡಪ್ರಭು ಕೆಂಪೇಗೌಡರು ಕೆರೆಗಳು ಮತ್ತು ಸಾಲುಮರಗಳಿಂದ ತಂಪಾದ ಹವೆ ಉಂಟಾಗುವಂತೆ ಅತ್ಯಂತ ಮಾದರಿಯಾಗಿ ಬೆಂಗಳೂರು ನಗರವನ್ನು ನಿರ್ಮಿಸಿದ್ದಾರೆ ಎಂದು ಕನ್ನಡ ಸಾಹಿತ್ಯ ಪರಿಷತ್ತಿನ ಅಧ್ಯಕ್ಷ ನಾಡೋಜ ಡಾ.ಮಹೇಶ ಜೋಶಿಯವರು ಅಭಿಪ್ರಾಯಪಟ್ಟರು.

ಕನ್ನಡ ಸಾಹಿತ್ಯ ಪರಿಷತ್ತಿನಲ್ಲಿ ಅಯೋಜಿಸಲಾಗಿದ್ದ ನಾಡಪ್ರಭು ಕೆಂಪೇಗೌಡ ಜಯಂತಿ ಕಾರ್ಯಕ್ರಮದಲ್ಲಿ ಮಾತನಾಡಿ, ಸಾಮಂತ ದೊರೆಗಳಾಗಿದ್ದರೂ ವಿಜಯ ನಗರದ ರಾಜಧಾನಿ ಹಂಪಿಯ ಮಾದರಿಯನ್ನು ಕಲ್ಪಿಸಿಕೊಂಡು ಕ್ರಿ.ಶ 1537ರಲ್ಲಿ ಬೆಂಗಳೂರು ನಗರವನ್ನು ಕೆಂಪೇಗೌಡರು ನಿರ್ಮಿಸಿದರು. ಅವರು ರೂಪಿಸಿದ ಕಾವಲು ಗೋಪುರಗಳು ನಗರಕ್ಕೆ ಇರಬೇಕಾದ ಮಿತಿಯನ್ನು ಸೂಚಿಸುತ್ತಿದ್ದವು. ಈ ಮಿತಿಯೊಳಗಿದ್ದರೆ ನಗರಕ್ಕೆ ಬೇಕಾದ ನೀರು, ಆಹಾರದ ವ್ಯವಸ್ಥೆಯನ್ನು ಒದಗಿಸಲು ಸಾಧ್ಯವೆಂದು ಅವರು ಅರಿತಿದ್ದರು. ಈ ಮಿತಿಯನ್ನು ಮೀರಿದ ಪರಿಣಾಮವನ್ನು ನಾವು ಎದುರಿಸುತ್ತಿದ್ದೇವೆ ಎಂದು ಅವರು ಅಭಿಪ್ರಾಯಪಟ್ಟರು.

> **ಕೆಂಪೇಗೌಡರು ಕಲೆ, ಸಾಹಿತ್ಯದ ಪೋಷಕರಾಗಿದ್ದರು, ಮುಖ್ಯ ಕನ್ನಡ ಭಾಷೆಯ ಪ್ರೇಮಿಗಳಾಗಿದ್ದರು. ಈ ಕಾರಣದಿಂದಲೇ ಮುಂದೆ ಬೆಂಗಳೂರಿನಲ್ಲಿ ಕಲೆ, ಸಂಸ್ಕೃತಿ, ಶಿಕ್ಷಣ ಸಂಸ್ಥೆಗಳು ಬೆಳೆಯಲು ಸಾಧ್ಯವಾಯಿತು. ಇಂದಿಗೂ ಹೊಸ ನಗರವನ್ನು ನಿರ್ಮಿಸುವಾಗ ಬೆಂಗಳೂರನ್ನು ಮಾದರಿಯಾಗಿ ನೋಡುತ್ತಾರೆ ಎನ್ನುವುದು ನಮಗೆಲ್ಲರಿಗೂ ಹೆಮ್ಮೆಯ ವಿಷಯ.**
> **-ನಾಡೋಜ ಡಾ.ಮಹೇಶ ಜೋಶಿ,**
> ಕನ್ನಡ ಸಾಹಿತ್ಯ ಪರಿಷತ್ತಿನ ಅಧ್ಯಕ್ಷ

ಕನ್ನಡ ಸಾಹಿತ್ಯ ಪರಿಷತ್ತಿನ ಗೌರವ ಕಾರ್ಯದರ್ಶಿ ಡಾ.ಪದ್ಮಿನಿ ನಾಗರಾಜು, ಪ್ರಕಟಣಾ ವಿಭಾಗದ ಸಂಚಾಲಕ ಎನ್.ಎಸ್ ಶ್ರೀಧರ್ ಮೂರ್ತಿ ಮತ್ತಿತರರು ಇದ್ದರು. ಕಾರ್ಯಕ್ರಮದಲ್ಲಿ ನಾಡಪ್ರಭು ಕೆಂಪೇಗೌಡರ ಭಾವಚಿತ್ರಕ್ಕೆ ಪುಷ್ಪ ನಮನವನ್ನು ಸಲ್ಲಿಸಲಾಯಿತು.

ಬೆಂಗಳೂರಿನ ರಾಜಗೋಪಾಲನಗರದಲ್ಲಿರುವ ಸನ್‌ರೈಸ್ ಪಬ್ಲಿಕ್ ಸ್ಕೂಲ್ ಆವರಣದಲ್ಲಿ 2023-24ನೇ ಸಾಲಿನ ಎಸ್‌ಎಸ್‌ಎಲ್‌ಸಿ ಪರೀಕ್ಷೆಯಲ್ಲಿ ಉತ್ತಮ ಸಾಧನೆ ಮಾಡಿದ ವಿದ್ಯಾರ್ಥಿಗಳನ್ನು ಸನ್ಮಾನಿಸಲಾಯಿತು. ಕಾರ್ಯಕ್ರಮದ ಉದ್ಘಾಟನೆಯನ್ನು ಸಂಸ್ಥೆಯ ಕಾರ್ಯದರ್ಶಿಗಳಾದ ಡಾ.ಮಹೇಶ್ ಎ.ಆರ್ ಉದ್ಘಾಟಿಸಿದರು. ಈ ವೇಳೆ ಪ್ರಾಂಶುಪಾಲೆ ಧನಲಕ್ಷ್ಮಿ ವಿ, ಸುಜಾತ ಪ್ರಕಾಶ್ ಮಹಾಲೆ, ಮಹಾಲಕ್ಷ್ಮಿ ಸೇರಿದಂತೆ ಅನೇಕರಿದ್ದರು.

### 1 ಕೋಟಿಗೂ ಅಧಿಕ ಪ್ಲಾಸ್ಟಿಕ್ ವಶ

**ಬೆಂಗಳೂರು:** ವರ್ತೂರು ಸಮೀಪದ ಮತ್ತಸಂದ್ರದಲ್ಲಿರುವ ಪ್ಲಾಸ್ಟಿಕ್ ಕವರ್ ಗೋದಾಮಿನ ಮೇಲೆ ಮಾಲಿನ್ಯ ನಿಯಂತ್ರಣ ಮಂಡಳಿ ಅಧಿಕಾರಿಗಳು ದಾಳಿ ನಡೆಸಿದ್ದು, ಒಂದು ಕೋಟಿಗೂ ಅಧಿಕ ಮೌಲ್ಯದ ಪ್ಲಾಸ್ಟಿಕ್ ಚೀಲಗಳನ್ನು ವಶಕ್ಕೆ ಪಡೆಯಲಾಗಿದೆ. ಜಿ.ಆರ್.ಬಾಬು ದೂರಿನ ಮೇರೆಗೆ ಈ ದಾಳಿ ನಡೆಸಲಾಗಿದ್ದು, ಇದು ಬಾಬುತ್ ಮಾಲೀಕತ್ವದ ಪ್ಲಾಸ್ಟಿಕ್ ಕವರ್ ಗೋದಾಮು ಆಗಿದೆ. ರಾಜ್ಯ ಮಾಲಿನ್ಯ ನಿಯಂತ್ರಣ ಮಂಡಳಿ ಸದಸ್ಯ ಕಾರ್ಯದರ್ಶಿ ಬಾಲಚಂದ್ರ ಭೇಟಿ ಪರಿಶೀಲಿಸಿದ್ದು, ಜನವರಿಯಲ್ಲೂ ಅಧಿಕಾರಿಗಳು ದಾಳಿ ನಡೆಸಿದ್ದರು.

### ಅರಣ್ಯ ಸಂರಕ್ಷಣೆಗೆ ಉಪಗ್ರಹ ಆಧಾರಿತ ಎಚ್ಚರಿಕೆ ವ್ಯವಸ್ಥೆ

**ಬೆಂಗಳೂರು:** ರಾಜ್ಯದ ಅರಣ್ಯ ಸಂಪತ್ತಿನ ಸಂರಕ್ಷಣೆ ಮತ್ತು ಅರಣ್ಯ ಒತ್ತುವರಿಯನ್ನು ಪರಿಣಾಮಕಾರಿಯಾಗಿ ತಡೆಯಲು ಅತ್ಯಾಧುನಿಕ ತಂತ್ರಜ್ಞಾನದ ಬಳಕೆ ಅಗತ್ಯವಿದ್ದು, ಉಪಗ್ರಹ ಆಧಾರಿತ ಎಚ್ಚರಿಕೆ ರವಾನೆ ವ್ಯವಸ್ಥೆ ರೂಪಿಸುವಂತೆ ಅರಣ್ಯ ಸಚಿವ ಈಶ್ವರ ಖಂಡ್ರೆ ಸೂಚನೆ ನೀಡಿದ್ದಾರೆ. ಉನ್ನತಾಧಿಕಾರಿಗಳೊಂದಿಗೆ ನಡೆದ ಅರಣ್ಯಭೂಮಿ ಒತ್ತುವರಿ ತಡೆ ಮತ್ತು ವೃಕ್ಷ ಸಂರಕ್ಷಣೆ ಕುರಿತ ಮುಂದುವರಿದ ಸಭೆಯಲ್ಲಿ ಮಾತನಾಡಿದ ಅವರು, ಈಗಾಗಲೇ ಅಕ್ಷಾಂಶ ಮತ್ತು ರೇಖಾಂಶದ ಆಧಾರದ ಮೇಲೆ ಜಿಯೋ ರೆಫರೆನ್ಸ್ ಮೂಲಕ ರಾಜ್ಯದ ಅರಣ್ಯ ಪ್ರದೇಶದ ಗಡಿಗಳನ್ನು ಗುರುತಿಸಲಾಗಿದ್ದು, ಈ ದತ್ತಾಂಶವನ್ನು ಕರ್ನಾಟಕ ರಾಜ್ಯ ದೂರಸಂವೇದಿ ಅನ್ವಯಿಕ ಕೇಂದ್ರಕ್ಕೆ ನೀಡಿ, ಮರಗಳ ಕಡಿತಲೆ ಮತ್ತು ಭೂ ಒತ್ತುವರಿಯ ಕುರಿತಂತೆ ಸಕಾಲಿಕ ಎಚ್ಚರಿಕೆ ನೀಡುವ ವ್ಯವಸ್ಥೆಯೊಂದನ್ನು ಆದಷ್ಟು ಶೀಘ್ರ ರೂಪಿಸಲು ಪ್ರಸ್ತಾವನೆ ಸಲ್ಲಿಸಲು ಸೂಚನೆ ನೀಡಿದ್ದಾರೆ. ಅರಣ್ಯಪ್ರದೇಶದಲ್ಲಿ ಬೆಂಕಿ ಕಾಣಿಸಿಕೊಂಡರೆ ಇಸ್ರೋದ ದೂರಸಂವೇದಿ ಕೇಂದ್ರಗೆ ಮಾಹಿತಿ ಬರುತ್ತದೆ. ಅಲ್ಲಿಂದ ಅರಣ್ಯ ಸರ್ವೇಕ್ಷಣಾ ಇಲಾಖೆಗೆ ಮಾಹಿತಿ ರವಾನೆಯಾಗಿ ಅರಣ್ಯ ವಲಯದ ಸಿಬ್ಬಂದಿಗೆ ಎಚ್ಚರಿಕೆ ಹೋಗುತ್ತದೆ ಎಂದರು.

## ಸಮಾಚಾರ ಸಣ್ಣದಲ್ಲ

### ಆತ್ಮಹತ್ಯೆಗೆ ರೈತನ ಯತ್ನ

**ಮುಂಡರಗಿ:** ಕಾಲುವೆ ನೀರು ಜಮೀನಿಗೆ ನುಗ್ಗಿ ಭತ್ತದ ಬೆಳೆ ಹಾಳಾದ ಹಿನ್ನೆಲೆಯಲ್ಲಿ ರೈತನೊಬ್ಬ ನೀರಾವರಿ ಇಲಾಖೆ ಕಚೇರಿಗೆ ತೆರಳಿ ಅಧಿಕಾರಿಗಳ ಎದುರೇ ಫ್ಯಾನಿಗೆ ನೇಣು ಹಾಕಿಕೊಳ್ಳಲು ಮುಂದಾದ ಘಟನೆ ಗುರುವಾರ ನಡೆದಿದೆ. ಮುಂಡರಗಿ ತಾಲೂಕಿನ ಹಮ್ಮಿಗಿ ಗ್ರಾಮದ ರೈತ ಶಿವರಾಜ್ ಹೊಳಿಯಾಚೆ ಆತ್ಮಹತ್ಯೆಗೆ ಯತ್ನಿಸಿದ್ದು,ಕಚೇರಿಯಲ್ಲಿದ್ದವರು ತಡೆದಿದ್ದಾರೆ. ಜಮೀನಿನಲ್ಲಿ ಹಾದುಹೋಗಿರುವ ಶಿಂಗಟಾಲೂರು ಏತ ನೀರಾವರಿ ಕಾಲುವೆಯ ನೀರು ಉಕ್ಕಿ ಹರಿದು ಜಮೀನಿಗೆ ನುಗ್ಗಿ ಬೆಳೆಗಳು ಹಾನಿಯಾಗಿದ್ದವು. ಇದರಿಂದ ಬೇಸತ್ತು ನೇರವಾಗಿ ಕಚೇರಿಗೆ ಬಂದು ಆತ್ಮಹತ್ಯೆಗೆ ಮುಂದಾಗಿದ್ದಾನೆ ಎಂದು ತಿಳಿದುಬಂದಿದೆ. ಹಲವು ವರ್ಷಗಳಿಂದ ಬೆಳೆಹಾನಿಗೆ ಪರಿಹಾರ ನೀಡುವಂತೆ ನಿರಂತರವಾಗಿ ಮನವಿ ಮಾಡಿದ್ದರೂ ಪರಿಹಾರ ನೀಡದೆ ಅಧಿಕಾರಿಗಳು ಸತಾಯಿಸಿದ್ದಾರೆ ಎಂದು ಆರೋಪಿಸಲಾಗಿದೆ.

### ಮಲೆನಾಡಿನಲ್ಲಿ ಮಳೆ ಅಬ್ಬರ

← ಮೊದಲಪುಟದಿಂದ

ಭಾರಿ ಗಾಳಿ ಮಳೆಗೆ ಉತ್ತರಕನ್ನಡ ಜಿಲ್ಲೆಯ ಕಾರವಾರದ ದೇವಭಾಗದಲ್ಲಿ ಕಡಲ ಕೊರೆತ ಜೋರಾಗಿದೆ. ಜಂಗಲ್ ಲಾಡ್ಜಸ್‌ಗೆ ಸೇರಿದ ದೇವಭಾಗ ಬೀಚ್ ರೆಸಾರ್ಟ್‌ನ 4 ಕಾಟೇಜ್‌ಗಳಿಗೆ ಹಾನಿಯಾಗಿದೆ. ದಡಕ್ಕೆ ಅಪ್ಪಳಿಸುತ್ತಿರುವ ಆಳೆತ್ತರದ ಅಲೆ ಗಳಿಂದಾಗಿ ಕಾಟೇಜ್‌ಗಳು ಸಮುದ್ರ ಪಾಲಾದ ಪರಿಣಾಮ 1 ಕೋಟಿಗೂ ಅಧಿಕ ಹಾನಿ ಯಾಗಿದೆ. ಉತ್ತರಕನ್ನಡ ಜಿಲ್ಲೆಯ ಹೊನ್ನಾವರ ತಾಲೂಕಿನ ರಾಷ್ಟ್ರೀಯ ಹೆದ್ದಾರಿ 206ರ ಭಾಸ್ಕೇರಿ ಬಳಿ ಗುಡ್ಡ ಕುಸಿದಿತ್ತು. ಗುಡ್ಡ ಕುಸಿತದಿಂದ ಹೊನ್ನಾವರ ಬೆಂಗಳೂರು ನಡುವಿನ ಸಂಚಾರ ಅಸ್ತವ್ಯಸ್ಥವಾಗಿತ್ತು.

ಕಾವೇರಿ ನದಿಯಲ್ಲಿ ಪ್ರವಾಹ ಹೆಚ್ಚಳ | ಕೆಆರ್‌ಎಸ್, ಕಬಿನಿಗೆ ಒಳಹರಿವು ಹೆಚ್ಚಳ

# ಮುಂಗಾರು ಮಳೆಯ ಅಬ್ಬರ

**ಮೈಸೂರು:** ಕೊಡಗು ಹಾಗೂ ಕೇರಳದ ವಯನಾಡು ಪ್ರದೇಶದಲ್ಲಿ ಮುಂಗಾರು ಮಳೆಯ ಅಬ್ಬರ ಹೆಚ್ಚಾಗಿದೆ. ಇದರ ಪರಿಣಾಮ ಕಬಿನಿ ಹಾಗೂ ಕೆಆರ್‌ಎಸ್ ಜಲಾಶಯಗಳಿಗೆ ಒಳಹರಿವು ಹೆಚ್ಚಾಗಿದೆ. ಕಾವೇರಿ ಉಗಮಸ್ಥಾನ ಭಾಗಮಂಡಲದ ತ್ರಿವೇಣಿ ಸಂಗಮ ಸಂಪೂರ್ಣ ಜಲಾವೃತಗೊಂಡಿದೆ. ಈ ಹಿನ್ನೆಲೆಯಲ್ಲಿ ಕೊಡಗಿನ ಮೂರು ತಾಲೂಕಿನ ಶಾಲೆಗಳಿಗೆ ಗುರುವಾರ ರಜೆ ಘೋಷಿಸಲಾಗಿತ್ತು.

ವಯನಾಡಿನಲ್ಲಿ ಎಡಬಿಡದೆ ಸುರಿಯುತ್ತಿರುವ ಮಳೆಗೆ ಮೈಸೂರು ಜಿಲ್ಲೆಯ ಎಚ್. ಡಿ ಕೋಟೆ ಬಳಿಯ ಬೀಚನಹಳ್ಳಿಯಲ್ಲಿರುವ ಕಬಿನಿ ಜಲಾಶಯಕ್ಕೆ ಒಳಹರಿವು ಹೆಚ್ಚುತ್ತಿದೆ. ಜಲಾಶಯದ ನೀರಿನ ಸಾಮರ್ಥ್ಯ 84 ಅಡಿಗಳಾಗಿದ್ದು. ಗುರುವಾರದ ಮಟ್ಟ 69 ಅಡಿಗಳಾಗಿವೆ.

**ಕಬಿನಿ ತುಂಬಲು 15 ಅಡಿ ಬಾಕಿ :** ಕಬಿನಿ ಜಲಾಶಯ ಸಾಮರ್ಥ್ಯ 2284 ಅಡಿಗಳಾಗಿದ್ದು, 19.52 ಟಿಎಂಸಿ ನೀರು ಸಂಗ್ರಹ ಸಾಮರ್ಥ್ಯವಿದೆ. ಗುರುವಾರದ ಮಟ್ಟ 2269.22 ಅಡಿಗಳಿದ್ದು, 11.30 ಟಿಎಂಸಿ ನೀರು ಸಂಗ್ರಹವಾಗಿದೆ. ಒಳಹರಿವು 16,977 ಕ್ಯೂಸೆಕ್ ಇದ್ದರೆ, ಹೊರಹರಿವು 1000 ಕ್ಯೂಸೆಕ್ ಇದೆ. ಜಲಾಶಯ ಪೂರ್ತಿ ತುಂಬಲು 15 ಅಡಿ ಬಾಕಿ ಇದೆ.

**ಉಕ್ಕಿಹರಿದ ತುಂಗಾ ನದಿ:** ಈ ಬಾರಿ ಆಶಾದಾಯಕ ಮುಂಗಾರು ಪ್ರಾರಂಭಗೊಂಡಿದೆ. ಪೂರ್ವ ಮುಂಗಾರು ಅಬ್ಬರಿಸಿದರೂ ಮುಂಗಾರು ಸ್ವಲ್ಪ ತಡವಾಗಿ ಮಲೆನಾಡಿನಲ್ಲಿ ಪ್ರಾರಂಭವಾಗಿದೆ. ಶಿವಮೊಗ್ಗ ತಾಲೂಕಿನ ಗಾಜನೂರು ಜಲಾಶಯ ಈ ಬಾರಿ ಬೇಗನೆ ಭರ್ತಿಯಾಗಿದೆ. ಒಳ ಹರಿವು 6 ಸಾವಿರ ಕ್ಯೂಸೆಕ್ ನೀರು ಹರಿದು ಬರುತ್ತಿದೆ. ಡ್ಯಾಂನಿಂದ ನದಿಗೆ ಎರಡು ಕ್ರಸ್ಟ್ ಗೇಟ್‌ಗಳ ಮೂಲಕ 1 ಸಾವಿರ ಕ್ಯೂಸೆಕ್ ನೀರು ಬಿಡುಗಡೆ ಮಾಡಲಾಗಿದೆ.

ಅದೇ ರೀತಿ ವಿದ್ಯುತ್ ಉತ್ಪಾದನೆಗಾಗಿ 5 ಸಾವಿರ ಕ್ಯೂಸೆಕ್ ನೀರನ್ನು ಬಿಡಲಾಗುತ್ತಿದೆ. ಇದರಿಂದ ನದಿಗೆ ಒಟ್ಟು 6 ಸಾವಿರ ಕ್ಯೂಸೆಕ್ ನೀರು ಹರಿಸಲಾಗಿದೆ.ತುಂಗಾ ಅಣೆಕಟ್ಟೆಯು 3.24 ಟಿಎಂಸಿ ನೀರು ಸಂಗ್ರಹಣಾ ಸಾಮರ್ಥ್ಯ ಹೊಂದಿದ್ದು, 588.24 ಮೀಟರ್ ಎತ್ತರವಿದೆ.

ಕೊಡಗಿನಲ್ಲಿ ಕಳೆದ 2 ದಿನಗಳಿಂದ ಎಡಬಿಡದೆ ಸುರಿಯುತ್ತಿರುವ ಮಳೆಯಿಂದಾಗಿ ಕಾವೇರಿಯ ತ್ರಿವೇಣಿ ಸಂಗಮ ಸಂಪೂರ್ಣ ಜಲಾವೃತವಾಗಿದೆ.

### ಭಾಗಮಂಡಲ ಜಲಾವೃತ

**ಕೊಡಗಿನಲ್ಲಿ ಕಳೆದ 2 ದಿನಗಳಿಂದ ಎಡಬಿಡದೆ ಸುರಿಯುತ್ತಿರುವ ಮಳೆಯಿಂದಾಗಿ ಕಾವೇರಿಯ ತ್ರಿವೇಣಿ ಸಂಗಮ ಸಂಪೂರ್ಣ ಜಲಾವೃತವಾಗಿದೆ. ವರುಣನ ಆರ್ಭಟದಿಂದ ಜನಜೀವನ ಅಸ್ತವ್ಯಸ್ತವಾಗಿದ್ದು, ಮಡಿಕೇರಿ, ಪೊನ್ನಂಪೇಟೆ, ವಿರಾಜಪೇಟೆ ತಾಲೂಕಿನ ಶಾಲೆಗಳಿಗೆ ಗುರುವಾರ ರಜೆ ಘೋಷಿಸಲಾಗಿತ್ತು. ಅಲ್ಲಲ್ಲಿ ಸಣ್ಣ-ಪುಟ್ಟ ಅನಾಹುತಗಳು ಸಂಭವಿಸಿವೆ. ವ್ಯಾಪಕ ಮಳೆಯಿಂದಾಗಿ ಕೆಆರ್‌ಎಸ್ ಜಲಾಶಯದ ಒಳ ಹರಿವು ಹೆಚ್ಚಾಗಿದೆ. ಜಲಾಶಯದ ಗರಿಷ್ಠ ನೀರಿನ ಮಟ್ಟ 124 ಅಡಿಯಾಗಿದ್ದು, ಇಂದಿನ ನೀರಿನ ಮಟ್ಟ 85 ಅಡಿಯಾಗಿದೆ. ಒಳಹರಿವು 3856 ಕ್ಯೂಸೆಕ್ ಇದೆ. ಒಳ ಹರಿವು ಮತ್ತಷ್ಟು ಹೆಚ್ಚಾಗುವ ಸಾಧ್ಯತೆ ಇದೆ.ಮುಂಗಾರು ಚುರುಕಾಗಿರುವುದರಿಂದ ಕಾವೇರಿ ಜಲಾನಯನ ಪ್ರದೇಶದಲ್ಲಿ ಕೃಷಿ ಚಟುವಟಿಕೆ ಗರಗೆದರಿದೆ.**

## ಹೈಕಮಾಂಡ್ ಮುಂದೆ ಮಾತಾಡಲಿ: ಡಿಕೆಶಿ

**ಬೆಂಗಳೂರು:** ಹೆಚ್ಚುವರಿ ಡಿಸಿಎಂ ವಿಚಾರವಾಗಿ ಮಾಧ್ಯಮಗಳ ಮುಂದೆ ಮಾತನಾಡುತ್ತಿರುವವರು, ಹೈಕಮಾಂಡ್ ನಾಯಕರ ಮುಂದೆ ಹೋಗಿ ಮಾತನಾಡಲಿ ಎಂದು ಡಿಸಿಎಂ ಡಿಕೆಶಿ ಸವಾಲು ಹಾಕಿದ್ದಾರೆ. ಮಾಧ್ಯಮಗಳು ಪ್ರಚಾರ ಮಾಡುತ್ತವೇಯೇ ಹೊರತು, ಪರಿಹಾರ ನೀಡುವುದಿಲ್ಲ. ಈ ವಿಚಾರವಾಗಿ ಮಾಧ್ಯಮಗಳ ಮುಂದೆ ಚರ್ಚೆ ಮಾಡುವ ಅವಶ್ಯಕತೆ ಇಲ್ಲ. ನಾನು ಕೂಡ ಮಾಧ್ಯಮಗಳ ಮುಂದೆ ಚರ್ಚೆ ಮಾಡುವುದಿಲ್ಲ. ಯಾರು ಬೇಕಾದರೂ ಹೈಕಮಾಂಡ್ ನಾಯಕರ ಬಳಿ ಹೋಗಿ ಪರಿಹಾರ ಹುಡುಕಿಕೊಂಡು ಬರಲಿ ಎಂದರು. ಕೆಪಿಸಿಸಿ ಅಧ್ಯಕ್ಷ ಸ್ಥಾನ ಬದಲಾವಣೆ ವಿಚಾರವಾಗಿ ರಾಜಣ್ಣ ಹೇಳಿಕೆಗೆ ಪ್ರತಿಕ್ರಿಯಿಸಿ, ಸಮಯ ವ್ಯರ್ಥ ಮಾಡಬಾರದು. ಅವರಿಗೆ ಪರಿಹಾರ ಕಂಡುಕೊಳ್ಳಲು ಎಲ್ಲಿ ಹೋಗಬೇಕೋ ಅಲ್ಲಿ ಹೋಗಲಿ. ಆರೋಗ್ಯ ಸರಿಯಿಲ್ಲ ಎಂದು ವೈದ್ಯರ ಬಳಿ ಹೋದರೆ ಔಷಧಿ ನೀಡುತ್ತಾರೆ. ಅದೇ ರೀತಿ ಅವರು ಎಲ್ಲಾದರೂ ಪರಿಹಾರವನ್ನು ಹುಡುಕಿಕೊಂಡು ಹೋಗಲಿ ಎಂದು ವ್ಯಂಗ್ಯವಾಡಿದರು.

## ದ.ಕ ಜಿಲ್ಲೆಯಲ್ಲಿ ರೆಡ್ ಅಲರ್ಟ್

**ಬೆಂಗಳೂರು:** ಕರಾವಳಿ ಭಾಗದಲ್ಲಿ ಮಳೆಯ ಅಬ್ಬರ ಹೆಚ್ಚಾಗಿರುವ ಹಿನ್ನೆಲೆಯಲ್ಲಿ ಮುಂದಿನ 24 ಗಂಟೆಗಳ ಕಾಲ ಕರಾವಳಿಯ ಜಿಲ್ಲೆಗಳಿಗೆ ರೆಡ್ ಹಾಗೂ ಆರೆಂಜ್ ಅಲರ್ಟ್ ಘೋಷಿಸಲಾಗಿದೆ. ದಕ್ಷಿಣ ಕನ್ನಡ ಜಿಲ್ಲೆಯಲ್ಲಿ ರೆಡ್ ಅಲರ್ಟ್ ಘೋಷಿಸಲಾಗಿದೆ. ಉಡುಪಿ, ಉತ್ತರಕನ್ನಡ, ಚಿಕ್ಕಮಗಳೂರು, ಶಿವಮೊಗ್ಗ ಜಿಲ್ಲೆಗಳಲ್ಲಿ ಆರೆಂಜ್ ಅಲರ್ಟ್ ಮುಂದುವರಿಸಲಾಗಿದೆ. ಹಾಸನ ಜಿಲ್ಲೆಗೆ ಯೆಲ್ಲೋ ಅಲರ್ಟ್ ನೀಡಲಾಗಿದೆ ಎಂದು ಹವಾಮಾನ ಇಲಾಖೆ ತಿಳಿಸಿದೆ. ದಕ್ಷಿಣ ಕನ್ನಡ ಜಿಲ್ಲೆಯಲ್ಲಿ ಭಾರಿ ಮಳೆ ಬೀಳಲಿದ್ದು, ಗಂಟೆಗೆ 40 ರಿಂದ 50 ಕಿ.ಮೀ ವೇಗದಲ್ಲಿ ಗಾಳಿ ಬೀಸಲಿದೆ. ಉಡುಪಿ, ಉತ್ತರ ಕನ್ನಡ , ಶಿವಮೊಗ್ಗ, ಚಿಕ್ಕಮಗಳೂರು ಮತ್ತು ಕೊಡಗು ಜಿಲ್ಲೆಗಳಲ್ಲೂ ವ್ಯಾಪಕ ಮಳೆಯಾಗಲಿದೆ ಎಂದು ಹವಾಮಾನ ಇಲಾಖೆ ತಿಳಿಸಿದೆ.

**ಬೆಂಗಳೂರಿನಲ್ಲಿ ಸಾಧಾರಣ ಮಳೆ:** ಬೆಂಗಳೂರು ನಗರ ಮತ್ತು ಸುತ್ತಮುತ್ತಲಿನ ಸ್ಥಳಗಳಲ್ಲಿ ಶುಕ್ರವಾರ ಮಳೆಯಾಗುವ ಸಾಧ್ಯತೆ ಇದೆ.ಗುರುವಾರ ಬೆಳಿಗ್ಗೆ ಮೆಜೆಸ್ಟಿಕ್, ಮಲ್ಲೇಶ್ವರ, ಶೇಷಾದ್ರಿಪುರ, ರಾಜಾಜಿ ನಗರ, ಶಾಂತಿನಗರ, ಎಂಜಿ ರಸ್ತೆ ಸೇರಿದಂತೆ ನಗರದ ಹಲವೆಡೆ ಮಳೆಯಾಗಿದೆ.

**ಮುಲ್ಕಿಯಲ್ಲಿ ಅತಿ ಹೆಚ್ಚು ಮಳೆ:** ಮಂಗಳವಾರ ದಕ್ಷಿಣ ಕನ್ನಡ ಜಿಲ್ಲೆಯ ಮೂಲ್ಕಿಯಲ್ಲಿ ಅತಿ ಹೆಚ್ಚು 30 ಸೆಂ.ಮೀ ಮಳೆ ಬಿದ್ದಿದೆ. ಉಡುಪಿ ಮತ್ತು ಕೊಡಗು ಜಿಲ್ಲೆಯ ಭಾಗಮಂಡಲದಲ್ಲಿ ತಲಾ 21 ಸೆಂ.ಮೀ ಮಳೆಯಾಗಿದೆ.

## ಬಿಎಸ್‌ವೈ ವಿರುದ್ಧ 750 ಪುಟ ದೋಷಾರೋಪ ಪಟ್ಟಿ ಸಲ್ಲಿಕೆ

← ಮೊದಲಪುಟದಿಂದ

ಪ್ರಕರಣದ ತನಿಖೆಯನ್ನು ರಾಜ್ಯ ಸರಕಾರ ಸಿಐಡಿಗೆ ನೀಡಿತ್ತು. ತನಿಖೆಗೆ ಹಾಜರಾಗುವಂತೆ ಬಿಎಸ್‌ವೈಗೆ ನೋಟಿಸ್ ಕೊಟ್ಟಿದ್ದರಿಂದ ಅವರು ಕಾಲಾವಕಾಶ ಕೇಳಿದ್ದರು. ಬಳಿಕ ತನಿಖೆಗೆ ಹಾಜರಾಗಿಲ್ಲ ಎಂದು ಸಿಐಡಿ ಅಧಿಕಾರಿಗಳು, ಅವರ ಬಂಧನದ ವಾರೆಂಟ್ ಪಡೆದಿದ್ದರು. ಬಳಿಕ ಬಿಎಸ್‌ವೈ ಮಧ್ಯಂತರ ಜಾಮೀನು ಪಡೆದಿದ್ದರು. ಜಾಮೀನು ಪಡೆದ ಬಳಿಕ ಬಿಎಸ್‌ವೈ ಕೋರ್ಟ್ ನಿರ್ದೇಶನದಂತೆ ಸಿಐಡಿ ಅಧಿಕಾರಿಗಳ ಎದುರು ತನಿಖೆಗೆ ಹಾಜರಾಗಿದ್ದರು. ಇದೀಗ ತನಿಖೆ ನಡೆಸಿರುವ ಸಿಐಡಿ ಕೋರ್ಟ್‌ಗೆ ದೋಷಾರೋಪ ಪಟ್ಟಿ ಸಲ್ಲಿಸಿದೆ. ಈ ಪ್ರಕರಣವನ್ನು ಗಂಭೀರವಾಗಿ ಪರಿಗಣಿಸಿರುವ ರಾಜ್ಯ ಸರಕಾರ ಪ್ರಾಸಿಕ್ಯೂಷನ್ ಪರವಾಗಿ ವಕಾಲತ್ತು ವಹಿಸಲು ವಿಶೇಷ ಪಬ್ಲಿಕ್ ಪ್ರಾಸಿಕ್ಯೂಟರ್ (ಎಸ್‌ಪಿಪಿ) ಅಶೋಕ್ ಎನ್.ನಾಯಕ್ ಅವರನ್ನು ನೇಮಿಸಿದೆ.

### ಏನಿದು ಪ್ರಕರಣ?

**ಫೆ.2ರಂದು ಬೆಂಗಳೂರಿನ ಡಾಲರ್ಸ್ ಕಾಲೋನಿಯಲ್ಲಿರುವ ಯಡಿಯೂರಪ್ಪ ಮನೆಗೆ ತನ್ನ 17 ವರ್ಷದ ಮಗಳ ಜತೆ ತೆರಳಿದ್ದ ಸಂದರ್ಭದಲ್ಲಿ ಬಾಲಕಿ ಜತೆ ಯಡಿಯೂರಪ್ಪ ಅನುಚಿತವಾಗಿ ವರ್ತಿಸಿದ್ದಾರೆ ಎಂದು ಬೆಂಗಳೂರಿನ ಸದಾಶಿವ ನಗರ ಠಾಣೆಯಲ್ಲಿ ಮಾರ್ಚ್ 14ರಂದು ರಾತ್ರಿ ಮಹಿಳೆಯೊಬ್ಬರು ದೂರು ನೀಡಿದ್ದರು. ಆ ಹಿನ್ನೆಲೆಯಲ್ಲಿ, ಯಡಿಯೂರಪ್ಪನವರ ವಿರುದ್ಧ ಪೋಕ್ಸೋ ಕಾಯ್ದೆಯಡಿ ಎಫ್‌ಐಆರ್ ದಾಖಲಾಗಿತ್ತು. ಬಳಿಕ ರಾಜ್ಯ ಸರಕಾರ ಈ ಪ್ರಕರಣದ ತನಿಖೆಯನ್ನು ಸಿಐಡಿಗೆ ವಹಿಸಿತ್ತು.**

## ಚನ್ನಪಟ್ಟಣ ಅಖಾಡಕ್ಕೆ ಸೈನಿಕನ ಪುತ್ರಿ?

← ಮೊದಲಪುಟದಿಂದ

ಆದರೆ ಇದೀಗ ಮೈತ್ರಿ ಅಭ್ಯರ್ಥಿಯಾಗಿ ಯೋಗೇಶ್ವರ್ ಸ್ಪರ್ಧಿಸಿದರೆ, ಅವರ ವಿರುದ್ಧ ನಿಶಾ ಅವರನ್ನು ನಿಲ್ಲಿಸಿದರೆ ಪಕ್ಷಕ್ಕೆ ಲಾಭವಾಗಲಿದೆ ಎನ್ನುವ ಲೆಕ್ಕಾಚಾರದಲ್ಲಿ ಈ ಚಿಂತನೆ ನಡೆಸಿದ್ದಾರೆ ಎನ್ನಲಾಗಿದೆ.

**ಪುತ್ರಿ ಅಸ್ತ್ರ ಬಳಕೆಗೆ ಸಜ್ಜಾದ ಕೈ:** ವಿಧಾನ ಪರಿಷತ್ ಸದಸ್ಯ ಸಿ.ಪಿ.ಯೋಗೇಶ್ವರ್ ಹಾಗೂ ಪುತ್ರಿ ನಿಶಾ ನಡುವೆ ಬಿರುಕು ಇರುವುದು ಈಗಾಗಲೇ ಜಗಜ್ಜಾಹೀರವಾಗಿದೆ. ಯೋಗೇಶ್ವರ್ ಮಗಳೊಂದಿಗೆ ಸರಿಯಾಗಿ ನಡೆದುಕೊಂಡಿಲ್ಲ ಎನ್ನುವ ಆರೋಪವನ್ನು ಮುಂದಿಟ್ಟುಕೊಂಡು ಚುನಾವಣೆಯಲ್ಲಿ ನಿಶಾ ಪರ 'ಅನುಕಂಪ' ಗಿಟ್ಟಿಸಿಕೊಳ್ಳಬಹುದು ಎನ್ನುವುದು ಕಾಂಗ್ರೆಸ್‌ನ ಕೆಲ ನಾಯಕರ ವಾದವಾಗಿದೆ. ಆದರೆ ಇನ್ನು ಕೆಲ ನಾಯಕರು, ಒಂದು ವೇಳೆ ಅಪ್ಪ-ಮಗಳನ್ನು ಇನ್ನಷ್ಟು ದೂರ ಮಾಡಿದ್ದಾರೆ ಎನ್ನುವ ಪ್ರತ್ಯಾಸ್ತ್ರ ವರ್ಕ್‌ಔಟ್ ಆದರೆ ಪಕ್ಷಕ್ಕೆ ಡ್ಯಾಮೇಜ್ ಆಗಲಿದೆ ಎನ್ನುವುದು ಕೆಲವರ ಅಭಿಪ್ರಾಯವಾಗಿದೆ. ಆದ್ದರಿಂದ ಮೈತ್ರಿ ನಾಯಕರ ನಡೆಯನ್ನು ನೋಡಿಕೊಂಡು ಅಭ್ಯರ್ಥಿಯನ್ನು ಅಂತಿಮ ಮಾಡಲು ಕಾಂಗ್ರೆಸ್ ತೀರ್ಮಾನಿಸಿದೆ ಎಂದು ತಿಳಿದುಬಂದಿದೆ.

**ಜೆಡಿಎಸ್ ಹಿಂದೇಟು:** ಇನ್ನು ಜೆಡಿಎಸ್‌ನ ಭದ್ರಕೋಟೆ ಎನಿಸಿರುವ ಚನ್ನಪಟ್ಟಣವನ್ನು ಮೈತ್ರಿಧರ್ಮದಲ್ಲಿ ಬಿಟ್ಟುಕೊಡುವ ಅನಿವಾರ್ಯತೆ ಸೃಷ್ಟಿಯಾದರೆ ಎನ್ನುವ ಆತಂಕದಲ್ಲಿ ಸ್ಥಳೀಯ ನಾಯಕರಿದ್ದಾರೆ. ಆದರೆ ಮೂಲಗಳ ಪ್ರಕಾರ, ಉಪಚುನಾವಣೆಯ ಮೂರು ಕ್ಷೇತ್ರಗಳ ಪೈಕಿ ಎರಡನ್ನು ಬಿಜೆಪಿಗೆ ಬಿಟ್ಟುಕೊಡಲು ಜೆಡಿಎಸ್ ಸಿದ್ಧವಿದೆ. ಆದರೆ ಚನ್ನಪಟ್ಟಣವನ್ನು ಯಾವುದೇ ಕಾರಣಕ್ಕೂ ಬಿಟ್ಟುಕೊಡುವುದು ಬೇಡ ಎನ್ನುವ ಮಾತುಗಳನ್ನು ಜೆಡಿಎಸ್ ನಾಯಕರು ಆಡುತ್ತಿದ್ದಾರೆ. ಒಂದು ವೇಳೆ ಇದೇ ಪಟ್ಟನ್ನು ಜೆಡಿಎಸ್ ಮುಂದುವರಿಸಿದರೆ ಯೋಗೇಶ್ವರ್ ಅವರಿಗೆ ಟಿಕೆಟ್ ಕೈತಪ್ಪುವುದು ಖಚಿತ. ಈ ಹಂತದಲ್ಲಿ ಕಾಂಗ್ರೆಸ್ ಸಹ, ಪ್ಲಾನ್ ಬಿ ಮಾಡಿಕೊಂಡಿರುವ ಲೆಕ್ಕಾಚಾರದಲ್ಲಿದೆ ಎಂದು ಮೂಲಗಳು ತಿಳಿಸಿವೆ.

## ಇಂದು ಮೋದಿ -ಸಿದ್ದು ಭೇಟಿ

← ಮೊದಲಪುಟದಿಂದ

ಮೇಕೆದಾಟು, ಭದ್ರಾ ಮೇಲ್ದಂಡೆ, ಏಮ್ಸ್ ಸ್ಥಾಪನೆ, 18ಸಾವಿರ ಕೋಟಿ ಬಾಕಿ ಅನುದಾನ, ರೈಲ್ವೇ ಸಂಪರ್ಕಕ್ಕೆ ಹೆಚ್ಚಿನ ಆದ್ಯತೆ, ಗ್ರಾಮೀಣ ಸಡಕ್ ಯೋಜನೆ ಸೇರಿದಂತೆ ವಿವಿಧ ವಿಷಯಗಳ ಬಗ್ಗೆ ಸಂಸತ್‌ನಲ್ಲಿ ರಾಜ್ಯದ ಪರವಾಗಿ ಪಕ್ಷಾತೀತವಾಗಿ ಧ್ವನಿ ಎತ್ತುವಂತೆ ಮನವಿ ಸಲ್ಲಿಸಿದ್ದಾರೆ. ಸಭೆಯಲ್ಲಿ ಕೇಂದ್ರದ ಸಚಿವರಾದ ಪ್ರಲ್ಹಾದ್ ಜೋಶಿ, ಎಚ್.ಡಿ. ಕುಮಾರಸ್ವಾಮಿ, ವಿ. ಸೋಮಣ್ಣ, ಶೋಭಾ ಕರಂದ್ಲಾಜೆ ಸೇರಿದಂತೆ ನೂತನವಾಗಿ ಆಯ್ಕೆಯಾಗಿರುವ ಲೋಕಸಭಾ ಸದಸ್ಯರು, ಡಾ. ಸುಧಾಮೂರ್ತಿ ಸೇರಿದಂತೆ ವಿವಿಧ ರಾಜ್ಯಸಭಾ ಸದಸ್ಯರು ಭಾಗವಹಿಸಿದ್ದರು.


**ಉಪ ಅರಣ್ಯ ಸಂರಕ್ಷಣಾಧಿಕಾರಿ ಕಚೇರಿ, ಸಾಮಾಜಿಕ ಅರಣ್ಯ ವಿಭಾಗ, ಶಿವಮೊಗ್ಗ**

ದೂರವಾಣಿ ಸಂಖ್ಯೆ:08182-223900 e-mail: dcfsfsmg@gmail.com
ಸಂ.ಎ6:ಬಿಯುಡಿ:ಸಾ.ಅ.ಯೋ:ಟೆಂಡರ್:02/2024-25 ದಿ: 25.06.2024

**ಸಂಕ್ಷಿಪ್ತ ಟೆಂಡರ್ ಪ್ರಕಟಣೆ (ಇ-ಪ್ರೊಕ್ಯೂರ್ ಮೆಂಟ್ ಮುಖಾಂತರ)**

2024-25 ನೇ ಸಾಲಿನಲ್ಲಿ ಉಪ ಅರಣ್ಯ ಸಂರಕ್ಷಣಾಧಿಕಾರಿ, ಸಾಮಾಜಿಕ ಅರಣ್ಯ ವಿಭಾಗ, ಶಿವಮೊಗ್ಗ ವಿಭಾಗದ ವಲಯಗಳಲ್ಲಿ ಸಾಮಾಜಿಕ ಅರಣ್ಯ ಯೋಜನೆಯಡಿ ಮಾನ್ಸೂನ್ ನೆಡುತೋಪು ನಿರ್ಮಾಣ ಮತ್ತು ಮುಂಗಡ ಕಾಮಗಾರಿಗಳನ್ನು ಕೈಗೊಳ್ಳಲು ಪ್ರಸ್ತುತ ಆರ್ಥಿಕ ವರ್ಷದಲ್ಲಿ ಅರಣ್ಯ ಇಲಾಖೆಯಲ್ಲಿ ನೊಂದಾಯಿಸಿಕೊಂಡಿರುವ ಹಾಗೂ ಟೆಂಡರ್ ಅಧಿಸೂಚನೆಯಲ್ಲಿ ಸೂಚಿಸಿರುವ ಕಾಮಗಾರಿಗಳನ್ನು ನಿರ್ವಹಿಸಿ ಅನುಭವ ಇರುವ ಆಸಕ್ತ ಅರಣ್ಯ ಗುತ್ತಿಗೆದಾರರಿಂದ ಟೆಂಡರ್‌ನ್ನು ಆಹ್ವಾನಿಸಲಾಗಿದ್ದು, ಆಸಕ್ತ ಗುತ್ತಿಗೆದಾರರು ಬಿಡ್‌ಗಳನ್ನು ದಿನಾಂಕ: 06/07/2024 ರಂದು 4.30 ಗಂಟೆಯೊಳಗೆ ಇ-ಪ್ರೋಕ್ಯೂರ್‌ಮೆಂಟ್ ಪೋರ್ಟಲ್ ಮುಖಾಂತರ ಸಲ್ಲಿಸಬಹುದಾಗಿರುತ್ತದೆ. ಟೆಂಡರ್‌ನ ಸಂಪೂರ್ಣ ಮಾಹಿತಿಯನ್ನು ಇ-ಪ್ರೊಕ್ಯೂರ್‌ಮೆಂಟ್ ಪೋರ್ಟ್‌ಲ್‌ನಲ್ಲಿ ಪಡೆಯಬಹುದಾಗಿರುತ್ತದೆ ಹಾಗೂ ಹೆಚ್ಚಿನ ಮಾಹಿತಿಗಾಗಿ ಕಚೇರಿ ವೇಳೆಯಲ್ಲಿ ಈ ಕಚೇರಿಯನ್ನು ಸಂಪರ್ಕಿಸಬಹುದಾಗಿದೆ. (ಕಛೇರಿ ದೂರವಾಣಿ ಸಂಖ್ಯೆ: 08182-223900)

**ಸಹಿ/- ಉಪ ಅರಣ್ಯ ಸಂರಕ್ಷಣಾಧಿಕಾರಿ ಸಾಮಾಜಿಕ ಅರಣ್ಯ ವಿಭಾಗ, ಶಿವಮೊಗ್ಗ**

ವಾ.ಸಾ.ಸಂ.ಇ/ಕೆ.ಎಸ್.ಎಂ.ಸಿ.ಎ/ಶಿ/130/06/24-25/161

ಕರ್ನಾಟಕ ಸರ್ಕಾರ
**ಉಪವಿಭಾಗೀಯ ಆಸ್ಪತ್ರೆ ಸಾಗರ**

ಸಂ : NO:ಉವಿಆಸಾ/ಸಿ.ಆ.ಪೂ.ಟೆ/33/2024-25 ದಿನಾಂಕ: 26.06.2024

**ಸಿದ್ದಪಡಿಸಿದ ಪಥ್ಯಾಹಾರ ಪೂರೈಕೆ ಸಂಬಂಧ ಇ-ಟೆಂಡರ್ ಪ್ರಕಟಣೆ**

ಉಪವಿಭಾಗೀಯ ಆಸ್ಪತ್ರೆ ಸಾಗರ ಹಾಗೂ ತಾಯಿ ಮತ್ತು ಮಕ್ಕಳ ಆಸ್ಪತ್ರೆ ಸಾಗರ ಇಲ್ಲಿಗೆ ಸಿದ್ಧಪಡಿಸಿದ ಪಥ್ಯಾಹಾರ ಪೂರೈಕೆ ಪಡೆಯಲು ಅರ್ಹ ಸಂಸ್ಥೆಗಳಿಂದ two tender document system ರಂತೆ E- Procurement ಮುಖಾಂತರ ಇ-ಟೆಂಡರ್ ಆಹ್ವಾನಿಸಿದ್ದು, ಆಸಕ್ತ ಅರ್ಹ ಟೆಂಡರ್‌ದಾರರು ದಿನಾಂಕ:27.06.2024 ರಿಂದ ದರಗಳನ್ನು upload ಮಾಡಬಹುದು ಹಾಗೂ ಈ ಕುರಿತು ಇಲಾಖಾ ವೆಬ್ ಸೈಟ್‌ಗೆ www.kppp.karnataka.gov.in ಲಾಗ್‌ಆನ್ ಮಾಡಲು ಕೋರಲಾಗಿದೆ. ಹೆಚ್ಚಿನ ಮಾಹಿತಿಗಾಗಿ ಈ-ಪೋರ್ಟಲ್‌ನಲ್ಲಿ ಪಡೆಯತಕ್ಕದ್ದು

**ಸಹಿ/- ಆಡಳಿತ ವೈದ್ಯಾಧಿಕಾರಿಗಳು, ಉಪವಿಭಾಗೀಯ ಆಸ್ಪತ್ರೆ, ಸಾಗರ**

ವಾ.ಸಾ.ಸಂ.ಇ/ಕೆ.ಎಸ್.ಎಂ.ಸಿ.ಎ/ಶಿ/125/06/24-25/162

ಕರ್ನಾಟಕ ಸರ್ಕಾರ
**ಪಂಡಿತ ಸಾರ್ವಜನಿಕ ಆಸ್ಪತ್ರೆ, ಶಿರಸಿ (ಉ.ಕ) - 581401**

ದೂರವಾಣಿ: 08384-229936, Email ID: pghsis@gmail.com
NO: PGHS:DIET TENDER: 01 :2024-25/135 Date: 25.06.2024

**2024-25 ನೇ ಸಾಲಿಗಾಗಿ ಒಳರೋಗಿಗಳಿಗೆ ಸಿದ್ದಪಡಿಸಿದ ಪಥ್ಯಾಹಾರ ಹಾಗೂ ಬ್ರೆಡ್ ಸರಬರಾಜು ಮಾಡುವ ಬಗ್ಗೆ ಇ-ಟೆಂಡರ್ ಅಹ್ವಾನ**

ಪಂಡಿತ ಸಾರ್ವಜನಿಕ ಆಸ್ಪತ್ರೆ, ಶಿರಸಿ ಜಿಲ್ಲಾ: ಉತ್ತರ ಕನ್ನಡ ಇಲ್ಲಿಗೆ 2024-25 ನೇ ಸಾಲಿಗಾಗಿ ಒಳ ರೋಗಿಗಳಿಗೆ ಸಿದ್ದಪಡಿಸಿದ ಪಥ್ಯಾಹಾರ ಹಾಗೂ ಬ್ರೆಡ್ ಸರಬರಾಜು ಮಾಡಲು ಅರ್ಹ ಸಂಘ, ಸಂಸ್ಥೆಗಳಿಂದ ಹಾಗೂ ಅಧಿಕೃತ ಸರಬರಾಜುದಾರರಿಂದ ಇ-ಟೆಂಡರ್ ಮೂಲಕ ಟೆಂಡರ್ ಅಹ್ವಾನಿಸಲಾಗಿದೆ.
(1) ವಾರ್ಷಿಕ ಟೆಂಡರ್ ಮೊತ್ತ: ರೂ. 32.57 ಲಕ್ಷಗಳು (2) ಟೆಂಡರ್ ಪ್ರಕಟಣೆಯ ದಿನಾಂಕ: 25.06.2024 (3) ಟೆಂಡರ್ ಅರ್ಜಿ ಸಲ್ಲಿಸಲು ಕೊನೆಯ ದಿನಾಂಕ: 15.07.2024 ಅಪರಾಹ್ನ 4.00 ಘಂಟೆಯವರೆಗೆ (4) ತಾಂತ್ರಿಕ ಬಿಡ್ ತೆರೆಯುವ ದಿನಾಂಕ: 16.07.2024 ಅಪರಾಹ್ನ 4.30 ಘಂಟೆಯ ನಂತರ (5) ಆರ್ಥಿಕ ಬಿಡ್ ತೆರೆಯುವ ದಿನಾಂಕ: 18.07.2024 ಅಪರಾಹ್ನ 4.00 ಘಂಟೆಯ ನಂತರ ಅಥವಾ ಟೆಂಡರ್ ಅಂಗೀಕಾರ ಸಮಿತಿಯ ಅನುಮೋದನೆಯ ನಂತರ.
ಟೆಂಡರ್ ನಮೂನೆಗಳಿಗಾಗಿ, ಇ.ಎಮ್.ಡಿ, ಟೆಂಡರ್ ಷರತ್ತು ಮತ್ತು ನಿಬಂಧನೆಗಳ ಬಗ್ಗೆ ಮತ್ತು ಹೆಚ್ಚಿನ ಮಾಹಿತಿಗಾಗಿ https://kppp.karnataka.gov.in ವೆಬ್ ಸೈಟಿನಲ್ಲಿ ನೋಡಬಹುದಾಗಿದೆ.

ಸಹಿ/- ಆಡಳಿತ ವೈದ್ಯಾಧಿಕಾರಿ,
ಪಂಡಿತ ಸಾರ್ವಜನಿಕ ಆಸ್ಪತ್ರೆ, ಶಿರಸಿ (ಉ.ಕ)

DIPR/ADK/KSMCA/96/24-25 dt. 27.06.2024

**ಆಡಳಿತ ವೈದ್ಯಾಧಿಕಾರಿಗಳ ಕಾರ್ಯಾಲಯ, ಸಾರ್ವಜನಿಕ ಆಸ್ಪತ್ರೆ, ಬಾಗೇಪಲ್ಲಿ, ಚಿಕ್ಕಬಳ್ಳಾಪುರ ಜಿಲ್ಲೆ**

ಇ-ಮೇಲ್ ವಿಳಾಸ:amobag2012@gmail.com
ದೂರವಾಣಿ ಸಂಖ್ಯೆ: 08150-282210
ದಿನಾಂಕ:21.06.2024

**ತಿದ್ದುಪಡಿ ಇ-ಪ್ರಕ್ಯೂರ್‌ಮೆಂಟ್ ಟೆಂಡರ್ ಪ್ರಕಟಣೆ**

2024-25ನೇ ಸಾಲಿನ ಸಾರ್ವಜನಿಕ ಆಸ್ಪತ್ರೆ ಬಾಗೇಪಲ್ಲಿ ಇಲ್ಲಿ ಈ ಕೆಳಕಂಡಂತೆ ಟೆಂಡರ್ ಕರೆಯಲಾಗಿದೆ.

| ಕ್ರ ಸಂ | ಟೆಂಡರ್ ಅಧಿಸೂಚನೆ ಸಂಖ್ಯೆ | ತಿದ್ದುಪಡಿ |
|---|---|---|
| 1 | ಸಂ:ಸಾ.ಆ.ಬಾ/ನಾನ್‌ಕ್ಲಿನಿಕಲ್/01/24-25 ದಿನಾಂಕ: 03.06.2024 | ಇ ಟೆಂಡರ್ ನಮೂನೆಗಳನ್ನು ಅಪ್ಲೋಡ್ ಮಾಡುವ ದಿನಾಂಕವನ್ನು ದಿನಾಂಕ: 15.07.2024 ರವರೆಗೆ ವಿಸ್ತರಿಸಿದೆ |
| 2 | ಸಂ:ಸಾ.ಆ.ಬಾ/ಗ್ರೂಪ್‌ಡಿ/02/24-25 ದಿನಾಂಕ: 03.06.2024 | |
| 3 | ಸಂ:ಸಾ.ಆ.ಬಾ/ಪಥ್ಯಾಹಾರ/03/24-25 ದಿನಾಂಕ: 03.06.2024 | |

ನಮೂನೆಗಳನ್ನು kppp.karnataka.gov.in ಅಂತರ್ಜಾಲದಲ್ಲಿ ಅಪ್ಲೋಡ್ ಮಾಡುವುದು. ಹೆಚ್ಚಿನ ಮಾಹಿತಿಗಾಗಿ ಆಡಳಿತ ವೈದ್ಯಾಧಿಕಾರಿಗಳು ಸಾರ್ವಜನಿಕ ಆಸ್ಪತ್ರೆ ಬಾಗೇಪಲ್ಲಿ ರವರನ್ನು ಕಛೇರಿ ವೇಳೆಯಲ್ಲಿ ಸಂಪರ್ಕಿಸಬಹುದು.

ಸಹಿ/- ಆಡಳಿತ ವೈದ್ಯಾಧಿಕಾರಿಗಳು,
ಸಾರ್ವಜನಿಕ ಆಸ್ಪತ್ರೆ, ಬಾಗೇಪಲ್ಲಿ

ವಾಸಾಸಂಇ/ಚಿಕ್ಕಬಳ್ಳಾಪುರ/ಆರ್.ಓ.ಸಂಖ್ಯೆ:46/ಕೆಎಸ್‌ಎಂಸಿಎ/2024-25

**ಪುರಸಭಾ ಕಾರ್ಯಾಲಯ, ಕೋನಪ್ಪನ ಅಗ್ರಹಾರ**
**ಬೆಂಗಳೂರು ದಕ್ಷಿಣ ತಾಲ್ಲೂಕು, ಬೆಂಗಳೂರು ನಗರ ಜಿಲ್ಲೆ - 560100.**

ಇ-ಮೇಲ್: ka.konappanaagrahara.tmc@gmail.com
ಸಂಖ್ಯೆ: ಪುಸ:ಕೋ:ತಾಂ:ಶಾ:06:2024-25 ದಿನಾಂಕ: 27-06-2024

**ಮರು ಟೆಂಡರ್ ಹಾಗೂ ಟೆಂಡರ್ ಪ್ರಕಟಣೆ**

ಕೋನಪ್ಪನ ಅಗ್ರಹಾರ ಪುರಸಭೆ ವ್ಯಾಪ್ತಿಯಲ್ಲಿ ವಿವಿಧ ಕಾಮಗಾರಿಗಳಾದ ಕೊಳವೆಬಾವಿ ಕೊರೆದು ಪಂಪ್ ಮೋಟಾರ್ ಅಳವಡಿಸುವ ಮರು ಟೆಂಡರ್ ಮತ್ತು ಪುರಸಭೆ ವ್ಯಾಪ್ತಿಯಲ್ಲಿ ಒಳಚರಂಡಿ ದುರಸ್ಥಿಪಡಿಸುವ ಕಾಮಗಾರಿಯನ್ನು ನಿರ್ವಹಿಸಲು ನಿಯಮಾನುಸಾರ ಟೆಂಡರ್ ಆಹ್ವಾನಿಸಲಾಗಿದೆ. ಸದರಿ ಟೆಂಡರ್‌ನಲ್ಲಿ ಭಾಗವಹಿಸಲು ಇಚ್ಛಿಸುವ ಗುತ್ತಿಗೆದಾರರುಗಳು ತಮ್ಮ ಟೆಂಡರ್‌ಗಳನ್ನು https://kppp.karnataka.gov.in ಮುಖಾಂತರ ಟೆಂಡರ್ ಸಲ್ಲಿಸತಕ್ಕದ್ದು. ಟೆಂಡರ್ ಸಲ್ಲಿಸುವ ಕೊನೆಯ ದಿನಾಂಕ ಮತ್ತು ಸಮಯ ಈ ಕೆಳಕಂಡಂತೆ ಇದೆ. ಹೆಚ್ಚಿನ ವಿವರಗಳನ್ನು https://kppp.karnataka.gov.in ಮುಖಾಂತರ ಹಾಗೂ ಕಛೇರಿ ಸಮಯದಲ್ಲಿ ಅಭಿಯಂತರರಿಂದ ಪಡೆಯತಕ್ಕದ್ದು.

| ಕ್ರ. ಸಂ. | ಇಂಡೆಂಟ್ ಸಂಖ್ಯೆ. | ಅಂದಾಜು ಮೊತ್ತ (ರೂ. ಲಕ್ಷಗಳಲ್ಲಿ) |
|---|---|---|
| 1 | DMA/2023-24/IW/WORK_INDENT17053/CALL-2 | 53.75 |
| 2 | DMA/2024-25/WS/WORK_INDENT18239 | 8.00 |

1) ಟೆಂಡರ್ ಸಲ್ಲಿಸುವ ಕೊನೆಯ ದಿನಾಂಕ ಮತ್ತು ಸಮಯ: ಕ್ರ.ಸಂ. 1 ಕ್ಕೆ 04-07-2024 ರಂದು ಸಂಜೆ 5.30 ಗಂಟೆಯವರೆಗೆ ಹಾಗೂ ಕ್ರ.ಸಂ. 2 ಕ್ಕೆ 12-07-2024 ರಂದು ಸಂಜೆ 5.30 ಗಂಟೆಯವರೆಗೆ.

ಸಹಿ/- ಮುಖ್ಯಾಧಿಕಾರಿಗಳು, ಪುರಸಭೆ, ಕೋನಪ್ಪನ ಅಗ್ರಹಾರ.
ಸಹಿ/- ಆಡಳಿತಾಧಿಕಾರಿಗಳು, ಪುರಸಭೆ, ಕೋನಪ್ಪನ ಅಗ್ರಹಾರ.

ವಾಸಾಸಂಇ/ವಾ.ಪ್ರ/617/ಅಡ್ವರ್ಟೋರ್/2024-25

**ತುಮಕೂರು ಸ್ಮಾರ್ಟ್ ಸಿಟಿ ಲಿಮಿಟೆಡ್, ತುಮಕೂರು**
ಕಛೇರಿ-2ನೇ ಮಹಡಿ , ಐ.ಸಿ.ಎಂ.ಸಿ.ಸಿ ಕಟ್ಟಡ, ಎಸ್.ಪಿ. ಕಛೇರಿ ಆವರಣ, ಬಿ,ಹೆಚ್,ರಸ್ತೆ, ತುಮಕೂರು-572 103
**Office-2nd Floor, Integrated Command and Control Center, SP Office Premises, B.H Road, Tumkuru - 572103 Phone : 0816-2278190**
**E-mail : smartcitytumakuru@gmail.com. website: www.smartcitytumakuru.in.** CIN:U74999KA2017PLC099774
ಸಂ:ತುಸ್ಮಾಸಿ/ಟೆಂಡರ್/ಸಿಆರ್/15/2023-24 ದಿ: 25.06.2024

**ಮರು- ಟೆಂಡರ್ ಪ್ರಕಟಣೆ**

ತುಮಕೂರು ಸ್ಮಾರ್ಟ್‌ಸಿಟಿ ಯೋಜನೆಯಡಿಯಲ್ಲಿ ಕರ್ನಾಟಕ ಪ್ರೊಕ್ಯುರ್‌ಮೆಂಟ್ ಪೋರ್ಟಲ್ ಮುಖಾಂತರ ಈ ಕೆಳಕಂಡ ಕಾಮಗಾರಿಗೆ ಮರು-ಟೆಂಡರ್ ಆಹ್ವಾನಿಸಲಾಗಿದೆ. ಅರ್ಹ ಬಿಡ್‌ದಾರರು ಟೆಂಡರ್‌ನಲ್ಲಿ ಭಾಗವಹಿಸಲು ಟೆಂಡರ್ ದಾಸ್ತಾನನ್ನು ಇ-ಪೋರ್ಟಲ್ www.kppp.karnataka. gov.in - ಮುಖಾಂತರ ಪಡೆಯಬಹುದಾಗಿದೆ. ಹೆಚ್ಚಿನ ವಿವರಗಳಿಗೆ ತುಮಕೂರು ಸ್ಮಾರ್ಟ್‌ಸಿಟಿ ದೂರವಾಣಿ ಸಂಖ್ಯೆ: 0816-2278190 ಯನ್ನು ಸಂಪರ್ಕಿಸಬಹುದು.
**ಕಾಮಗಾರಿಯ ಹೆಸರು:** 1. ತುಮಕೂರು ನಗರ ಕೇಂದ್ರ ಗ್ರಂಥಾಲಯದ 2ನೇ ಮಹಡಿಗೆ ಅಗತ್ಯವಿರುವ ಪೀಠೋಪಕರಣಗಳ ಸರಬರಾಜು ಮತ್ತು ಅಳವಡಿಕೆ. ಕಾಮಗಾರಿಯ ಮೊತ್ತ ರೂ.89.00ಲಕ್ಷಗಳು. ಇಎಂಡಿ ರೂ.1,78,000. ಟೆಂಡರ್ ಸಲ್ಲಿಸಲು ಕೊನೆಯ ದಿನಾಂಕ: 01.07.2024. ಟೆಂಡರ್ ತೆರೆಯುವ ದಿನಾಂಕ: 02.07.2024
**ಸೂಚನೆ:** ಈ ಕಾಮಗಾರಿಗಳಿಗೆ ಸಂಬಂಧಿಸಿದಂತೆ ಯಾವುದಾದರೂ ಬದಲಾವಣೆ ಇದ್ದಲ್ಲಿ ಕರ್ನಾಟಕ ಪಬ್ಲಿಕ್ ಪ್ರೊಕ್ಯುರ್‌ಮೆಂಟ್ ಪೋರ್ಟಲ್‌ನಲ್ಲಿ ಮಾತ್ರ ಪ್ರಕಟಿಸಲಾಗುವುದು ಮತ್ತು ಯಾವುದೇ ಪತ್ರಿಕಾ ಪ್ರಕಟಣೆಯನ್ನು ಹೊರಡಿಸಲಾಗುವುದಿಲ್ಲ.

ಸಹಿ/-ಕಾರ್ಯಪಾಲಕ ಅಭಿಯಂತರರು,
ತುಮಕೂರು ಸ್ಮಾರ್ಟ್‌ಸಿಟಿ ಲಿಮಿಟೆಡ್, ತುಮಕೂರು.

DIPR/TUM/88/KSMCA/2024-25

**ಕೃಷಿ ವಿಶ್ವವಿದ್ಯಾಲಯ, ಧಾರವಾಡ**
**ಕೃಷಿ ನಗರ ಧಾರವಾಡ-580005 (ಕರ್ನಾಟಕ)**
ಸಂಖ್ಯೆ:ಆ.ಅ/ಕೃವಿವಿ/2024-25 ದಿನಾಂಕ: 26.06.2024

**ಆಸಕ್ತಿ ಅಭಿವ್ಯಕ್ತ ಪಡಿಸುವುದು**

ನಿಖರ ಠೇವಣಿಗಾಗಿ ಆಸಕ್ತಿ ಅಭಿವ್ಯಕ್ತ ಪಡಿಸುವುದಕ್ಕಾಗಿ ಕೃಷಿ ವಿಶ್ವವಿದ್ಯಾಲಯ, ಧಾರವಾಡವು ಇ-ಟೆಂಡರ್ ಮೂಲಕ ಹುಬ್ಬಳ್ಳಿ ಧಾರವಾಡ ಮಹಾನಗರ ಪಾಲಿಕೆಯ ವ್ಯಾಪ್ತಿಯಲ್ಲಿ ಶಾಖೆಯನ್ನು ಹೊಂದಿರಬಹುದಾದ ಸಾರ್ವಜನಿಕ ವಲಯದ ಬ್ಯಾಂಕುಗಳು/ಪ್ರಾದೇಶಿಕ ಗ್ರಾಮೀಣ ಬ್ಯಾಂಕುಗಳು ಹಾಗೂ ಶೆಡ್ಯೂಲ್ಡ್ ಬ್ಯಾಂಕುಗಳಿಂದ ಸ್ಪರ್ಧಾತ್ಮಕ ಬಡ್ಡಿ ದರವನ್ನು ಕೋರಲಾಗಿದೆ. ನೌಕರರ ಜನರಲ್ ಪ್ರೋವಿಡೆಂಟ್ ಫಂಡ್‌ನ ನಿಧಿಯ ಹಣವು ಅಲ್ಪಾವಧಿ ಠೇವಣಿಗಾಗಿ ಲಭ್ಯವಿರುವುದು. ವಿವರವಾದ ಅಧಿಸೂಚನೆ ಮತ್ತು ಅರ್ಹತೆಗಳನ್ನು ತಿಳಿದುಕೊಳ್ಳಲು ವೆಬ್ ಸೈಟ್ https://kppp.karnataka.gov.in. ನ್ನು ನೋಡುವುದು.
**ಟೆಂಡರ ವೇಳಾಪಟ್ಟಿ**
(1) ಟೆಂಡರ್ ಸ್ವೀಕರಿಸುವ ಕೊನೆಯ ದಿನಾಂಕ ಮತ್ತು ಸಮಯ : **06.07.2024** ಸಾಯಂಕಾಲ 5.00 ಘಂಟೆ (2) ಟೆಂಡರ್ ತೆರೆಯುವ ದಿನಾಂಕ ಮತ್ತು ಸಮಯ : **08.07.2024** ಬೆಳಿಗ್ಗೆ 11.00 ಘಂಟೆ
ಆಸಕ್ತ ಬ್ಯಾಂಕುಗಳು ಇ-ಟೆಂಡರ್ ಪೊರ್ಟಲ್ ಮೂಲಕ ಭಾಗವಹಿಸಬಹುದು. ಹೆಚ್ಚಿನ ಮಾಹಿತಿಗಾಗಿ ದೂರವಾಣಿ ಸಂಖ್ಯೆ : **080-23010900** ಯನ್ನು ಸಂಪರ್ಕಿಸಬಹುದು. ಬ್ಯಾಂಕುಗಳು ಈ ಟೆಂಡರಗೆ ತಿದ್ದುಪಡಿ/ಜೋಡಣೆ ಅಥವಾ ಇನ್ನೇನಾದರು ತಿಳಿದುಕೊಳ್ಳಲು ಸದಾ ವೆಬ್ ಸೈಟ್ **https://kppp.karnataka.gov.in.** ನ್ನು ನೋಡುವುದು. ವಿಶ್ವವಿದ್ಯಾಲಯವು ಯಾವುದೇ ಸಮಯದಲ್ಲಿ ಟೆಂಡರ್ ಮುಂದುವರಿಸುವ ಅಥವಾ ರದ್ದು ಪಡಿಸುವ ಕುರಿತು ಅಂತಿಮ ಅಧಿಕಾರವನ್ನು ಹೊಂದಿರುವುದು. ವಿಶ್ವವಿದ್ಯಾಲಯವು ತೆಗೆದುಕೊಳ್ಳುವ ನಿರ್ಣಯವೇ ಅಂತಿಮವಾಗಿರುತ್ತದೆ.

ವಾಸಾಸಂಇ/ಧಾರವಾಡ/ಕೆಎಸ್‌ಎಂಸಿಎ/100/2024-25 **ಸಹಿ/- ಆಸ್ತಿ ಅಧಿಕಾರಿಗಳು**

**ಬೆಳಗಾವಿ ನಗರಾಭಿವೃದ್ಧಿ ಪ್ರಾಧಿಕಾರ**

ಬೆಳಗಾವಿ. ಫ್ಯಾಕ್ಸ್/ದೂರವಾಣಿ ಸಂಖ್ಯೆ: 0831-2470342, 2470257 ಇ-ಮೇಲ್: belagavibuda@gmail.com
No: BUDA/PWD/E-TENDER/2024-25/758 Date: 27-06-2024

**ಟೆಂಡರ್ ಪ್ರಕಟಣೆ (ಇ-ಪ್ರೊಕ್ಯೂರ್‌ಮೆಂಟ್ ಮುಖಾಂತರ)**

ಬೆಳಗಾವಿ ನಗರಾಭಿವೃದ್ಧಿ ಪ್ರಾಧಿಕಾರದ ವ್ಯಾಪ್ತಿಯಲ್ಲಿ ಕರ್ನಾಟಕ ಸಾರ್ವಜನಿಕ ಸಂಗ್ರಹಣೆಗಳಲ್ಲಿ ಪಾರದರ್ಶಕ ಕಾಯ್ದೆ ಮತ್ತು ನಿಯಮಾವಳಿಗಳಲ್ಲಿನ ಸ್ಟ್ಯಾಂಡರ್ಡ್ ಬಿಡ್ ಡಾಕ್ಯೂಮೆಂಟ್ ಅನ್ವಯ ಇ-ಪ್ರೊಕ್ಯೂರ್‌ಮೆಂಟ್-02 ಪೋರ್ಟಲ್ ಮುಖಾಂತರ ಈ ಕೆಳಕಂಡ ಕಾಮಗಾರಿಗಳಿಗೆ ಆಸಕ್ತ ಮತ್ತು ಅರ್ಹ ಗುತ್ತಿಗೆದಾರರು ಇ-ಟೆಂಡರ್‌ನಲ್ಲಿ ಭಾಗವಹಿಸಬಹುದು.
ಹೆಚ್ಚಿನ ಮಾಹಿತಿ ಬೇಕಾದಲ್ಲಿ ಗುತ್ತಿಗೆದಾರರು, **ಕಾರ್ಯಕಾರಿ ಅಭಿಯಂತರರು, ಬೆಳಗಾವಿ ನಗರಾಭಿವೃದ್ಧಿ ಪ್ರಾಧಿಕಾರ, ಬೆಳಗಾವಿ** ಇವರಿಂದ ಕಚೇರಿಯ ಕೆಲಸದ ವೇಳೆಯಲ್ಲಿ ಪಡೆಯಬಹುದಾಗಿದೆ. (ದೂರವಾಣಿ ಸಂಖ್ಯೆ: 0831-2470342) ಮತ್ತು ಅಂತರ್ಜಾಲದ ಮೂಲಕ ವೆಬ್‌ಸೈಟ್: **https://kppp.karnataka.gov.in** ರಲ್ಲಿ ಪಡೆಯಬಹುದು.

| ಕ್ರ. ಸಂ. | ಕಾಮಗಾರಿಯ ಹೆಸರು | ಇಂಡೆಂಟ್ ನಂ. | ಕಾಮಗಾರಿ ಅಂದಾಜು ಮೊತ್ತ (ರೂ. ಲಕ್ಷಗಳಲ್ಲಿ) | ಮುಂಗಡ ಠೇವಣಿ (ರೂ. ಗಳಲ್ಲಿ) | ಕಾಮಗಾರಿಯನ್ನು ನಿರ್ವಹಿಸುವ ಅವಧಿ |
|---|---|---|---|---|---|
| 1 | ಬೆಳಗಾವಿ ಉತ್ತರ ಮತಕ್ಷೇತ್ರದ ಅಮನ್ ನಗರದಲ್ಲಿ ರಸ್ತೆ ಅಭಿವೃದ್ಧಿ ಮಾಡುವುದು. | INDENT 19 | 73.55 | 1,48,000/- | 6 ತಿಂಗಳು |
| 2 | ಬೆಳಗಾವಿ ಉತ್ತರ ಮತಕ್ಷೇತ್ರದ ನ್ಯೂ ಗಾಂಧಿ ನಗರದಲ್ಲಿ ರಸ್ತೆ ಅಭಿವೃದ್ಧಿ ಮಾಡುವುದು. | INDENT 20 | 46.20 | 93,000/- | 6 ತಿಂಗಳು |
| 3 | ಬೆಳಗಾವಿ ಉತ್ತರ ಮತಕ್ಷೇತ್ರದ ಅಮನ್ ನಗರದ ಸ್ಟಾರ್ ಕಾಲೋನಿಯಲ್ಲಿ ರಸ್ತೆ ಅಭಿವೃದ್ಧಿ ಮಾಡುವುದು. | INDENT 21 | 56.00 | 1,12,000/- | 6 ತಿಂಗಳು |
| 4 | ಬೆಳಗಾವಿ ಉತ್ತರ ಮತಕ್ಷೇತ್ರದ ಉಜ್ವಲ್ ನಗರದಲ್ಲಿ ರಸ್ತೆ ಅಭಿವೃದ್ಧಿ ಮಾಡುವುದು. | INDENT 22 | 95.50 | 1,91,000/- | 6 ತಿಂಗಳು |

**ಟೆಂಡರ್ ಫಾರ್ಮ ಬೆಲೆ ಇ-ಪ್ರೊಕ್ಯೂರ್‌ಮೆಂಟ್‌ದಲ್ಲಿದ್ದಂತೆ:** 1) ಟೆಂಡರ್ ಕ್ವಾರಿಸ್ ಸಲ್ಲಿಸಲು ಕೊನೆಯ ದಿನಾಂಕ: **12-07-2024 ರಂದು ಸಾಯಂಕಾಲ 4.30 ಘಂಟೆವರೆಗೆ.** 2) ಟೆಂಡರ್ ಸಲ್ಲಿಸಲು ಕೊನೆಯ ದಿನಾಂಕ: **30-07-2024 ರಂದು ಸಾಯಂಕಾಲ 4.30 ಘಂಟೆವರೆಗೆ.** 3) ತಾಂತ್ರಿಕ ಬಿಡ್‌ನ್ನು ತೆರೆಯುವ ದಿನಾಂಕ: **31-07-2024 ರಂದು ಸಾಯಂಕಾಲ 5.00 ಘಂಟೆಗೆ.** 4) ಆರ್ಥಿಕ ಬಿಡ್‌ನ್ನು ತೆರೆಯುವ ದಿನಾಂಕ ಇ-ಪೋರ್ಟಲ್ ಮುಖಾಂತರ ಮಾಹಿತಿಯನ್ನು ಪಡೆಯಬಹುದಾಗಿದೆ. 5) ಯಾವ ಕಾರಣವನ್ನು ಸಹ ನೀಡದ ಯಾವುದೇ ಅಥವಾ ಎಲ್ಲಾ ಟೆಂಡರ್‌ಗಳನ್ನು ಅಂಗೀಕರಿಸುವ ಅಥವಾ ನಿರಾಕರಿಸುವ ಅಧಿಕಾರವನ್ನು ಈ ಕೆಳಗಿನ ಅಧಿಕಾರಿಯವರು ಕಾಯ್ದಿರಿಸಿಕೊಂಡಿದ್ದಾರೆ. 6) ಟೆಂಡರ್ ಮೊತ್ತಕ್ಕೆ ಜಿ.ಎಸ್.ಟಿ. ಮೊತ್ತವನ್ನು ಪ್ರತ್ಯೇಕವಾಗಿ ಪಾವತಿಸಲಾಗುವುದು.

ಸಹಿ/- ಕಾರ್ಯನಿರ್ವಾಹಕ ಅಭಿಯಂತರರು, ಬೆಳಗಾವಿ ನಗರಾಭಿವೃದ್ಧಿ ಪ್ರಾಧಿಕಾರ, ಬೆಳಗಾವಿ.
ಸಹಿ/- ಆಯುಕ್ತರು, ಬೆಳಗಾವಿ ನಗರಾಭಿವೃದ್ಧಿ ಪ್ರಾಧಿಕಾರ, ಬೆಳಗಾವಿ.

ವಾಸಾಸಂಇ/ಬೆಳಗಾವಿ/213/ಅಡ್ವರ್ಟೋರ್/2024-25

**ದೊಡ್ಡಬಳ್ಳಾಪುರ ಯೋಜನಾ ಪ್ರಾಧಿಕಾರ**
ಎಸ್.ಎನ್. ಕಾಂಪ್ಲೆಕ್ಸ್, ಮೊದಲನೇ ಮಹಡಿ, ನಗರ ಪೊಲೀಸ್ ಠಾಣೆ ಎದುರು, 'ಡಿ' ಕ್ರಾಸ್, ದೊಡ್ಡಬಳ್ಳಾಪುರ-561 203
ದೂರವಾಣಿ : 080-29562046
ಸಂಖ್ಯೆ: DPA/TP/CLU/11/2024-25 ದಿನಾಂಕ: 27.06.2024

**ಪ್ರಕಟಣೆ**

ಕರ್ನಾಟಕ ನಗರ ಮತ್ತು ಗ್ರಾಮಾಂತರ ಯೋಜನಾ ಕಾಯ್ದೆ 1961 ರಕಲಂ 14(ಎ) ರ ಅಡಿಯಲ್ಲಿ ಈ ಕೆಳಕಂಡ ಅರ್ಜಿದಾರರು 'ವ್ಯವಸಾಯ' ವಲಯದಿಂದ 'ವಸತಿ' ವಲಯಕ್ಕೆ ಭೂ ಉಪಯೋಗ ಬದಲಾವಣೆ ಕೋರಿ ಅರ್ಜಿ ಸಲ್ಲಿಸಿರುತ್ತಾರೆ. ಸದರಿ ಭೂ ಉಪಯೋಗ ಬದಲಾವಣೆ ಪ್ರಸ್ತಾವನೆಯ ಜಮೀನಿನ ವಿವರಗಳು ಈ ಕೆಳಕಂಡಂತಿರುತ್ತವೆ. ಈ ಸಂಬಂಧ ಯಾವುದೇ ಆಕ್ಷೇಪಣೆಗಳಿದ್ದಲ್ಲಿ, ಈ ಪ್ರಕಟಣೆ ಪ್ರಕಟವಾದ ದಿನಾಂಕದಿಂದ 15 ದಿನಗಳ ಅವಧಿಯೊಳಗೆ ಆಕ್ಷೇಪಣೆಗಳನ್ನು ಲಿಖಿತವಾಗಿ ಸದಸ್ಯ ಕಾರ್ಯದರ್ಶಿಗಳು, ದೊಡ್ಡಬಳ್ಳಾಪುರ ಯೋಜನಾ ಪ್ರಾಧಿಕಾರ, ದೊಡ್ಡಬಳ್ಳಾಪುರ ಕಛೇರಿಗೆ ಸಲ್ಲಿಸಲು ತಿಳಿಸಲಾಗಿದೆ. ನಿಗಧಿತ ಅವಧಿಯ ನಂತರ ಬರುವ ಯಾವುದೇ ಆಕ್ಷೇಪಣೆಗಳನ್ನು ಪರಿಗಣಿಸಲಾಗುವುದಿಲ್ಲ.

| ಕ್ರ. ಸಂ. | ಅರ್ಜಿದಾರರ ಹೆಸರು | ತಾಲ್ಲೂಕು | ಹೋಬಳಿ | ಗ್ರಾಮ | ಸ.ನಂ | ವಿಸ್ತೀರ್ಣ (ಎ-ಗು) | ಬಿಐಎಎಪಿಎ ಪ್ರಾಧಿಕಾರದ ಮಹಾ ಯೋಜನೆಯಲ್ಲಿನ ಭೂ ಉಪಯೋಗ | ಬದಲಾವಣೆ ಕೋರಿರುವ ಭೂ ಉಪಯೋಗ |
|---|---|---|---|---|---|---|---|---|
| 1. | ಶ್ರೀಮತಿ ರೇಣುಕಮ್ಮ ಕೋಂ ಲೇಟ್॥ ಕೆ.ಪಿ. ಅಶ್ವಥಪ್ಪ | ಯಲಹಂಕ | ಹೆಸರು ಘಟ್ಟ-1 | ಕೊಲುವ ರಾಯನಹಳ್ಳಿ | 54/1 | 1-01 | ವ್ಯವಸಾಯ | ವಸತಿ |

**ಷರಾ:-** ಪ್ರಸ್ತಾವನೆಯಲ್ಲಿನ ಅರ್ಜಿದಾರರು ಪ್ರಶ್ನಿತ ಜಮೀನನ್ನು ಭೂ ಉಪಯೋಗ ಬದಲಾವಣೆ ಮಾಡಿಸಿ ಅಭಿವೃದ್ಧಿಪಡಿಸಲು ಸ್ವಯಂ ಇಚ್ಛಿಸಿದ್ದು, ಪ್ರಶ್ನಿತ ಜಮೀನಿನಲ್ಲಿ ಯೋಜಿತ ಬೆಳವಣಿಗೆಯ ವಸತಿ ವಿನ್ಯಾಸವನ್ನು ಅಭಿವೃದ್ಧಿಪಡಿಸುವ ಉದ್ದೇಶವನ್ನು ಹೊಂದಿದ್ದು, ಸದರಿ ಬಡಾವಣೆಯ ಅಭಿವೃದ್ಧಿ ಕಾರ್ಯ ಕೈಗೊಂಡಲ್ಲಿ ಮೂಲಭೂತ ವಸತಿ ಬೇಡಿಕೆಗಳನ್ನು ಪೂರೈಸುವ ಕಾರ್ಯ ಹಾಗೂ ಬಡಾವಣೆಯ ಮೂಲಭೂತ ಸೌಕರ್ಯ ಚಟುವಟಿಕೆಯಿಂದಾಗಿ ಸಾರ್ವಜನಿಕರಿಗೆ ಉದ್ಯೋಗಾವಕಾಶ ಕಲ್ಪಿಸುವ ಸಾರ್ವಜನಿಕ ಹಿತಾಸಕ್ತಿ ಅಂಶ ಅಡಗಿದೆ ಎಂದು ತಿಳಿಸುತ್ತಾ, ಸದರಿ ಪ್ರದೇಶವನ್ನು 'ವ್ಯವಸಾಯ' ವಲಯದಿಂದ 'ವಸತಿ' ವಲಯಕ್ಕೆ ಭೂ ಉಪಯೋಗ ಬದಲಾವಣೆ ಮಾಡಿಕೊಳ್ಳಲು ಇಚ್ಛಿಸಿರುವುದಾಗಿ ತಿಳಿಸಿರುತ್ತಾರೆ.

ಸಹಿ/- ನಗರ ಮತ್ತು ಗ್ರಾಮಾಂತರ ಯೋಜನಾ ಜಂಟಿ ನಿರ್ದೇಶಕರು ಹಾಗೂ ಸದಸ್ಯ ಕಾರ್ಯದರ್ಶಿಗಳು,
ದೊಡ್ಡಬಳ್ಳಾಪುರ ಯೋಜನಾ ಪ್ರಾಧಿಕಾರ, ದೊಡ್ಡಬಳ್ಳಾಪುರ.

ಕರ್ನಾಟಕ ಸರ್ಕಾರ
**ಕೃಷಿ ಮಾರಾಟ ಇಲಾಖೆ**
**ಕೃಷಿ ಉತ್ಪನ್ನ ಮಾರುಕಟ್ಟೆ ಸಮಿತಿ, ಜೇವರ್ಗಿ**
ಅಖಂಡೇಶ್ವರ ಗಂಜ್, ಬೀದರ-ಬೆಂಗಳೂರು ಮುಖ್ಯ ರಸ್ತೆ, ಜೇವರ್ಗಿ-585310 ಜಿಲ್ಲೆ: ಕಲಬುರಗಿ
Email : apmcjewargi@gmail.com apmcjewargi@outlook.com
ಸಂ: ಕೃಮಾಇ:ಕೃಉಮಾಸ:ಜೇ:ಅಭಿವೃದ್ಧಿ:71:2024-25 ದಿನಾಂಕ:26-06-2024

**:: ಸಂಕ್ಷಿಪ್ತ ಇ-ಟೆಂಡರ್ ಪ್ರಕಟಣೆ-2ನೇ ಕರೆ ::**

ಕೃಷಿ ಉತ್ಪನ್ನ ಮಾರುಟ್ಟೆ ಸಮಿತಿ, ಜೇವರ್ಗಿಯ ವತಿಯಿಂದ RIDF-29ರ ಯೋಜನೆಯಡಿ ಅನುಮೋದನೆಗೊಂಡ ಈ ಕೆಳಕಾಣಿಸಿದ ಅಭಿವೃದ್ಧಿ ಕಾಮಗಾರಿಯನ್ನು ಲೋಕೋಪಯೋಗಿ ಇಲಾಖೆಯಲ್ಲಿ ನೋಂದಾಯಿಸಲ್ಪಟ್ಟ ಅರ್ಹ ಗುತ್ತಿಗೆದಾರರಿಂದ ಇ-ಟೆಂಡರ್ ವೆಬ್‌ಸೈಟ್ https://kppp.karnataka.gov.in ರಲ್ಲಿ ಸ್ಪರ್ಧಾತ್ಮಕ ಐಟಂವಾರು ಟೆಂಡರ್‌ಗಳನ್ನು Standard Tender Document KW-4 (With Latest Amendments) ಷರತ್ತುಗಳನ್ವಯ ಟೆಂಡರ್ ಆಹ್ವಾನಿಸಲಾಗಿದ್ದು, ವಿವರಗಳು ಈ ಕೆಳಕಂಡಂತಿವೆ.
1) ಬಿಡ್ ಪೂರ್ವಭಾವಿ ಸಭೆ & ಟೆಂಡರ್ ತಕರಾರು ಸಮಜಾಯಿಸಿ ದಿನಾಂಕ : **04-07-2024 ಮಧ್ಯಾಹ್ನ 12:30 ಗಂಟೆಗೆ,** 2) ಭರ್ತಿ ಮಾಡಿದ ಟೆಂಡರ್ ಸ್ವೀಕರಿಸುವ ಕೊನೆಯ ದಿನಾಂಕ: **08-07-2024 ಸಾಯಂಕಾಲ 04:00 ಗಂಟೆಗೆ** 3) ತಾಂತ್ರಿಕ ಬಿಡ್ ತೆರೆಯುವ ದಿನಾಂಕ: **09-07-2024 ಸಾಯಂಕಾಲ 04:30 ಗಂಟೆಗೆ,** 4) ಆರ್ಥಿಕ ಬಿಡ್ ತೆರೆಯುವ ದಿನಾಂಕ: **19-07-2024 ಸಾಯಂಕಾಲ 04:00 ಗಂಟೆಗೆ (ಸಾಧ್ಯವಾದಲ್ಲಿ)**
1) ಕಾಮಗಾರಿಯ ಹೆಸರು : CONSTRUCTION OF C.C. ROAD, RCC DRAIN, YARD ELECTRIFICATION IN YADRAMI SUB MARKET YARD AND YARD ELECTRIFICATION IN MMY OF APMC JEWARGI UNDER RIDF-29 SCHEME 2023-24, 2) ಟೆಂಡರ್‌ಗಿಟ್ಟ ಮೊತ್ತ: **2,09,05,711-69,** 3) ಮುಂಗಡ ಠೇವಣಿ (EMD): 3,13,600-00, 4) ಇ-ಪ್ರೊಸೆಸಿಂಗ್ ಫೀ: As per KPPP portal, 5) ಕಾಮಗಾರಿಯ ಅವಧಿ: 175 Days (Excluding Mansoon), 6) ಗುತ್ತಿಗೆದಾರರ ವರ್ಗ KW-4 Document ನಂತೆ ಲೋ.ಇ.ಯಲ್ಲಿ ನೋಂದಾಯಿತ ಅರ್ಹ ಗುತ್ತಿಗೆದಾರರು.
ಟೆಂಡರ್ ಪ್ರೊಸೆಸಿಂಗ್ ಫೀ ಇ-ಪೋರ್ಟಲ್‌ನ ನಿಯಮಗಳನ್ವಯ ಇದ್ದು ಟೆಂಡರ್ ಷರತ್ತು ಮತ್ತು ನಿಬಂಧನೆಗಳು ಇ-ಪೋರ್ಟಲ್‌ನಲ್ಲಿ ಇದ್ದು, ಹೆಚ್ಚಿನ ಮಾಹಿತಿಗಾಗಿ ರಜಾ ದಿನಗಳನ್ನು ಹೊರತುಪಡಿಸಿ ಕಚೇರಿ ವೇಳೆಯಲ್ಲಿ ಕಚೇರಿಯಿಂದ ಅಥವಾ https://kppp.karnataka.gov.in ನಲ್ಲಿ ಪಡೆಯಬಹುದಾಗಿದೆ.

ಸಹಿ/- ಕಾರ್ಯದರ್ಶಿ, ಕೃಷಿ ಉತ್ಪನ್ನ ಮಾರುಕಟ್ಟೆ ಸಮಿತಿ ಜೇವರ್ಗಿ
ಸಹಿ/- ಆಡಳಿತಾಧಿಕಾರಿ, ಕೃಷಿ ಉತ್ಪನ್ನ ಮಾರುಕಟ್ಟೆ ಸಮಿತಿ ಜೇವರ್ಗಿ

ವಾ.ಸಾ.ಸಂ.ಇ/ಕಲಬುರಗಿ/131/ಕೆ.ಎಸ್.ಎಂ.ಸಿ.&ಎ/2024-25

## ಟ್ವೀಟೂ-ಖಾರಾ

**ಬಿಜೆಪಿ**
ಕರ್ನಾಟಕ

**ಡೋಂಗಿ INCKarnataka ಸರಕಾರ ಹಾಡಹಗಲೇ ಜನರಿಗೆ ಮಂಕುಬೂದಿ ಎರಚುತ್ತಿದೆ. ಪ್ಯಾಕೆಟ್‌ಗೆ 50 ಮಿ.ಲೀ. ಹಾಲನ್ನು ಹೆಚ್ಚಳ ಮಾಡಿದ್ದೇವೆಂದು ಬೊಗಳೆಬಿಟ್ಟ ಸಾಹೇಬರು, ಇದೀಗ ಹಳೆಯ ಪ್ಯಾಕೆಟ್ ಹಳೆಯ ದರಕ್ಕೆ ಹೆಚ್ಚುವರಿ 2 ರೂಪಾಯಿ ಸೇರಿಸಿ ಗ್ರಾಹಕರಿಂದ ವಸೂಲಿ ಮಾಡುತ್ತಿದ್ದಾರೆ.. ಒಂದು ಕಡೆ ವ್ಯಾಪಾರಿಗಳು -ಗ್ರಾಹಕರು ಬೀದಿಯಲ್ಲಿ ಹಾಲಿನ ದರ ಕುರಿತು ಕಿತ್ತಾಡಿಕೊಳ್ಳುತ್ತಿದ್ದಾರೆ.**

**ನರೇಂದ್ರ ಮೋದಿ**
ಪ್ರಧಾನಿ

**ನಾಡಪ್ರಭು ಶ್ರೀ ಕೆಂಪೇಗೌಡರ ಜಯಂತಿಯಂದು ಅವರಿಗೆ ಗೌರವ ನಮನಗಳು. ಅವರು ದೂರದೃಷ್ಟಿ ಮತ್ತು ಆಡಳಿತಾತ್ಮಕ ಕೌಶಲ್ಯಗಳಿಗೆ ಹೆಸರುವಾಸಿಯಾದ ದಾರ್ಶನಿಕರಾಗಿದ್ದರು. ಆರ್ಥಿಕ ಹಿತಚಿಂತನೆ, ಕೃಷಿ, ನೀರಾವರಿ ಮುಂತಾದವುಗಳ ಸುಧಾರಣೆಯಲ್ಲಿ ಅವರು ಮುಂಚೂಣಿಯಲ್ಲಿದ್ದರು. ಕೆಂಪೇಗೌಡರು ಕಟ್ಟಿದ ಬೆಂಗಳೂರು ನಗರ ತನ್ನ ಚಲನಶೀಲತೆ, ಹುರುಪು ಮತ್ತು ನಾವೀನ್ಯತೆಗಾಗಿ ಜಾಗತಿಕವಾಗಿ ಮೆಚ್ಚುಗೆ ಪಡೆದಿದೆ.**

ರಾಜ್ಯದ ಅಭಿವೃದ್ಧಿಯಲ್ಲಿ ಕೈಜೋಡಿಸುವಂತೆ ಸಂಸದರಿಗೆ ಸಿದ್ದು ಮನವಿ | ಕೇಂದ್ರದಿಂದ ಆಗಬೇಕಿರುವ ಹಲವು ಕಾರ್ಯಗಳಿಗೆ ಸರಕಾರಕ್ಕೆ ನೆರವಾಗಿ

# ರಾಜ್ಯದ ಹಿತದೃಷ್ಟಿಗೆ ಕೆಲಸ ಮಾಡಿ: ಸಿಎಂ

**ವಿಶ್ವವಾಣಿ ಸುದ್ದಿಮನೆ** ಬೆಂಗಳೂರು

ಸಂಸದರಾಗಿರುವವರು ಕರ್ನಾಟಕದ ಹಿತದೃಷ್ಟಿಯಿಂದ ರಾಜ್ಯದ ಪರವಾಗಿ ಧ್ವನಿ ಎತ್ತಬೇಕು. ಈ ವಿಷಯದಲ್ಲಿ ಯಾರೊಬ್ಬರೂ ರಾಜಕೀಯ ಮಾಡಬಾರದು. ಈ ಸಭೆಯೂ ರಾಜ್ಯದ ಹಿತ ದೃಷ್ಟಿಯಿಂದ ಸೇರಿರುವ ಸಭೆಯಾಗಿದ್ದು, ಇದರಲ್ಲಿ ರಾಜಕೀಯ ಇಲ್ಲ ಎಂದು ಮುಖ್ಯಮಂತ್ರಿ ಸಿದ್ದರಾಮಯ್ಯ ಸ್ಪಷ್ಟಪಡಿಸಿದರು.

ದೆಹಲಿಯ ಖಾಸಗಿ ಹೋಟೆಲ್‌ನಲ್ಲಿ ನಡೆದ ಸಂಸದರ ಸಭೆಯಲ್ಲಿ ಮಾತನಾಡಿದ ಅವರು, ರಾಜ್ಯದ ನೆಲ, ಜಲ, ಸಂಸ್ಕೃತಿ, ಸಂಪನ್ಮೂಲದ ಅಭಿವೃದ್ಧಿಗಾಗಿ ರಾಜ್ಯದ ಸಂಸದರೆಲ್ಲರೂ ಒಕ್ಕೊರಲಿನಿಂದ ಒಂದೇ ಧ್ವನಿಯಲ್ಲಿ ಪ್ರಯತ್ನಿಸುವ ಅಗತ್ಯವಿದೆ. ಕೇಂದ್ರ ಸರಕಾರದಿಂದ ಆಗಬೇಕಿರುವ ಹಲವು ಯೋಜನೆಗಳಿಗೆ ರಾಜ್ಯ ಸರಕಾರಕ್ಕೆ ನೆರವಾಗಬೇಕು ಎಂದು ಮನವಿ ಮಾಡಿದರು.

**ಭಾರತ ಬಹುತ್ವದ ದೇಶ ಎಂದು ಮೊದಲಿನಿಂದಲೂ ಹೇಳುತ್ತಿದ್ದೇವೆ. ಕೇವಲ ಹಿಂದೂಗಳ ರಾಷ್ಟ್ರವಾಗಲು ಸಾಧ್ಯವಿಲ್ಲ. ಎಲ್ಲಾ ಜಾತಿ, ಧರ್ಮ, ಭಾಷೆಯವರು ಇದ್ದು, ಬಹುತ್ವದ ಸಂಸ್ಕೃತಿ ಇರುವ ರಾಷ್ಟ್ರವಾಗಿದೆ. ಅಮರ್ತ್ಯಸೇನ್ ಹೇಳಿರುವುದು ಸರಿಯಿದ್ದು, ನಾವೂ ಅದನ್ನೇ ಮೊದಲಿನಿಂದಲೂ ಪ್ರತಿಪಾದಿಸುತ್ತಿದ್ದೇವೆ.**
**-ಸಿದ್ದರಾಮಯ್ಯ**, ಮುಖ್ಯಮಂತ್ರಿ

ರಾಜ್ಯದ ಬಹುದಿನದ ಯೋಜನೆಯಾಗಿರುವ ಮೇಕೆದಾಟು ಯೋಜನೆಗೆ ಕೇಂದ್ರದ ಅನುಮತಿ ಅಗತ್ಯವಿದೆ. ಭದ್ರಾ ಯೋಜನೆ ಬಗ್ಗೆಯೂ ಪ್ರಯತ್ನ ಮುಂದುವರೆಸಬೇಕಾಗಿದೆ. ಕೇಂದ್ರದ ಹಣಕಾಸು ಸಚಿವರು, ತಮ್ಮ ಬಜೆಟ್‌ನಲ್ಲಿಯೇ ಭದ್ರಾ ಯೋಜನೆಗೆ ಸಂಬಂಧಿಸಿದಂತೆ ಘೋಷಣೆ ಮಾಡಿ ವರ್ಷ ಕಳೆದಿದೆ. ಆ ಅನುದಾನವನ್ನು ಕೊಡಿಸಬೇಕು ಎಂದು ಮನವಿ ಮಾಡಿದರು.

ಮಾನವ ಅಭಿವೃದ್ಧಿ ಸೂಚ್ಯಂಕದಲ್ಲಿ ಕಲ್ಯಾಣ ಕರ್ನಾಟಕ ಹಿಂದುಳಿದಿದೆ. ಈ ಸೂಚ್ಯಂಕದಲ್ಲಿ ಏರಿಕೆಯಾಗಲು ಕಲ್ಯಾಣ ಕರ್ನಾಟಕಕ್ಕೆ ಏಮ್ಸ್ ಬರಬೇಕು. ಈಗಾಗಲೇ ರಾಯಚೂರಿಗೆ ಏಮ್ಸ್ ನೀಡಲು ಮನವಿ ಸಲ್ಲಿಸಿದ್ದೇವೆ. ಇದರ ಈಡೇರಿಕೆ ಅಗತ್ಯವಿದೆ. ಈನಿಟ್ಟಿನಲ್ಲಿ ಸಂಸದರು ಕೇಂದ್ರದ ಮೇಲೆ ಒತ್ತಡ ಹೇರಬೇಕು ಎಂದು ಮನವಿ ಮಾಡಿದರು.

### ಆಗಬೇಕಿರುವ ಕೆಲಸ ಪಟ್ಟಿ ರವಾನೆ: ಸಿಎಂ

ದೆಹಲಿಗೆ ತೆರಳುವ ಮೊದಲು ಮಾತನಾಡಿದ ಸಿದ್ದರಾಮಯ್ಯ ಅವರು ದೆಹಲಿಯ ಭೇಟಿಯ ವೇಳೆ ನಮ್ಮೊಂದಿಗೆ ಸಚಿವರೂ ಜೊತೆಗೂಡಿದ್ದು, ಪ್ರಧಾನಮಂತ್ರಿ, ಭೂಸಾರಿಗೆ ಸಚಿವರು,ರೈಲ್ವೆ, ನೀರಾವರಿ, ಗೃಹ ಸಚಿವರು ಹಾಗೂ ಹಣಕಾಸು ಸಚಿವರನ್ನು ಭೇಟಿ ಮಾಡುತ್ತೇವೆ. ಗೃಹಸಚಿವರು ಭೇಟಿಗೆ ಇನ್ನೂ ಸಮಯ ನಿಗದಿ ಮಾಡಿಲ್ಲ. ಶೀಘ್ರವೇ ಮಾಡುತ್ತಾರೆ. ನಿತಿನ್ ಗಡ್ಕರಿಯವರು ಸಮಯ ನಿಗದಿ ಮಾಡಿದ್ದಾರೆ. ರಾಜ್ಯದಲ್ಲಿ ಆಗಬೇಕಿರುವ ಕೆಲಸಗಳ ಪಟ್ಟಿ ಕಳುಹಿಸಲಾಗಿದೆ. ಹೊಸ ಸರಕಾರದಿಂದ ಮಂಡಿಸಲಾಗುವ ಬಜೆಟ್ ನಲ್ಲಿ ಕರ್ನಾಟಕ ನಿರೀಕ್ಷೆ ಮಾಡುವ ಕೆಲಸಗಳ ಪಟ್ಟಿಯನ್ನು ಕಂದಾಯ ಸಚಿವರು ಈಗಾಗಲೇ ಮಂಡಿಸಿದ್ದಾರೆ ಎಂದರು.

ದೆಹಲಿಯ ಖಾಸಗಿ ಹೋಟೆಲ್‌ನಲ್ಲಿ ನಡೆದ ಸಂಸದರ ಸಭೆಯಲ್ಲಿ ಮುಖ್ಯಮಂತ್ರಿ ಸಿದ್ದರಾಮಯ್ಯ ಅವರು ಕೇಂದ್ರ ಸಚಿವ ಎಚ್.ಡಿ ಕುಮಾರಸ್ವಾಮಿ ಅವರಿಗೆ ಹಸ್ತಲಾಘವ ನೀಡಿದರು.

ದೆಹಲಿಯ ಖಾಸಗಿ ಹೋಟೆಲ್‌ನಲ್ಲಿ ಸಿಎಂ ನೇತೃತ್ವದಲ್ಲಿ ಸಂಸದರ ಸಭೆ ನಡೆಯಿತು. ಈ ವೇಳೆ ಕೇಂದ್ರ ಸಚಿವರಾದ ಪ್ರಲ್ಹಾದ್ ಜೋಶಿ, ಎಚ್.ಡಿ.ಕುಮಾರಸ್ವಾಮಿ, ಶೋಭಾ ಕರಂದ್ಲಾಜೆ ಮತ್ತು ವಿ.ಸೋಮಣ್ಣ, ಡಿಸಿಎಂ ಡಿ.ಕೆ.ಶಿವಕುಮಾರ್ ಇತರರು ಇದ್ದರು.

### ಜವಾಬ್ದಾರಿ ನಿಭಾಯಿಸಲಿದ್ದಾರೆ ರಾಗಾ

ರಾಹುಲ್ ಗಾಂಧಿ ಹಾಗೂ ಪ್ರಧಾನಿಗಳು ಮೊದಲ ಬಾರಿಗೆ ಲೋಕಸಭಾಧ್ಯಕ್ಷರನ್ನು ಒಟ್ಟಿಗೆ ಭೇಟಿ ಮಾಡಿರುವ ಬಗ್ಗೆ ಪ್ರತಿಕ್ರಿಯಿಸಿ, ಪ್ರಧಾನಿಗಳು ಹಾಗೂ ಪ್ರತಿಪಕ್ಷ ನಾಯಕ ಒಟ್ಟಿಗೆ ಹೋಗಿ ಅವರ ಪೀಠದ ಮೇಲೆ ಕುಳ್ಳಿರಿಸಿ ಶುಭಾಶಯ ಹೇಳುವುದು ಮೊದಲಿನಿಂದಲೂ ನಡೆದು ಬಂದಿರುವ ಸಂಪ್ರದಾಯ. ಅದರಂತೆ ನಡೆದು ಕೊಂಡಿದ್ದಾರೆ. ನರೇಂದ್ರಮೋದಿ ಮೂರನೇ ಬಾರಿಗೆ ಪ್ರಧಾನಿಗಳಾಗಿದ್ದಾರೆ. ರಾಹುಲ್ ಇಡೀ ದೇಶವನ್ನು ಪಾದಯಾತ್ರೆ ಮೂಲಕ ಸುತ್ತಿದ್ದಾರೆ. ಅವರಿಗೆ ದೇಶದ ಸಮಸ್ಯೆಗಳ ಬಗ್ಗೆ ಅರಿವಿದೆ. ಈ ಸಮಸ್ಯೆಗಳನ್ನು ಪ್ರಸ್ತಾಪ ಮಾಡಿ ಜನರ ಧ್ವನಿಯಾಗಿ ಸಮರ್ಥವಾಗಿ ಅವರ ಜವಾಬ್ದಾರಿಯನ್ನು ನಿಭಾಯಿಸುತ್ತಾರೆ ಎಂದು ಸಿಎಂ ವಿಶ್ವಾಸ ವ್ಯಕ್ತಪಡಿಸಿದರು.

### ಸಭೆಯಲ್ಲಿ ಪ್ರಸ್ತಾಪಿಸಿದ ಪ್ರಮುಖಾಂಶ

- 18172 ಕೋಟಿ ಬರ ಪರಿಹಾರ ಕೇಳಿದ್ದೆವು. ಪೂರ್ತಿ ಬಂದಿಲ್ಲ. ಇದಕ್ಕಾಗಿ ಪ್ರಯತ್ನಿಸುವ ಅಗತ್ಯವಿದೆ.
- ರಾಜ್ಯದ ಕರಾವಳಿ ಭಾಗಗಳ ಅಭಿವೃದ್ಧಿಗಾಗಿ ಉಡಾನ್ ಯೋಜನೆಯಲ್ಲಿ ಸಲ್ಲಿಸಿರುವ ಪ್ರಸ್ತಾವನೆಯನ್ನು ಈಡೇರಿಸಬೇಕು.
- ಬೆಂಗಳೂರು ಅಂತಾರಾಷ್ಟ್ರೀಯ ವಿಮಾನ ನಿಲ್ದಾಣವನ್ನು ಏರ್ ಕಾರ್ಗೋ ಕಾಂಪ್ಲೆಕ್ಸ್ ಆಗಿ ಪರಿಗಣಿಸಲು ಪ್ರಸ್ತಾವನೆ ಸಲ್ಲಿಸಿದ್ದೇವೆ. ಇದರಿಂದ ರಫ್ತು ಹೆಚ್ಚಾಗಿ ಆರ್ಥಿಕ ಚಟುವಟಿಕೆ ವೇಗ ಸಿಗಲಿದೆ.
- ಮೈಸೂರು ಅಥವಾ ಹಾಸನಕ್ಕೆ ಮತ್ತೊಂದು ಐಐಟಿಗೆ ಪ್ರಸ್ತಾವನೆ ಸಲ್ಲಿಸಿದ್ದೇವೆ. ಇದು ಈಡೇರಿಸಬೇಕಾಗಿದೆ.
- ಕಸ್ತೂರಿ ರಂಗನ್ ವರದಿ ಸಂಪೂರ್ಣವಾಗಿ ತಿರಸ್ಕರಿಸಲು ಮನವಿ ಮಾಡಿದ್ದೇವೆ. ಇದನ್ನು ಕೂಡಲೇ ಅಂಗೀಕರಿಸಬೇಕು.
- ರಾಜ್ಯ ರೈಲ್ವೇ ಸಂಪರ್ಕದಲ್ಲಿ ಹಿಂದುಳಿದಿದೆ. ಆದ್ದರಿಂದ ಆದ್ಯತೆ ಮೇಲೆ ರಾಜ್ಯಕ್ಕೆ ಹೆಚ್ಚು ಅನುದಾನ ಒದಗಿಸಿ ರೈಲ್ವೇ ಸಂಪರ್ಕ ಹೆಚ್ಚಿಸಲು ಆದ್ಯತೆ ಮೇಲೆ ಹೆಚ್ಚಿನ ಅನುದಾನ ನೀಡಬೇಕು
- ಗ್ರಾಮ ಸಡಕ್ ಯೋಜನೆ ಇತರೆ ರಾಜ್ಯಗಳಿಗೆ ಹೋಲಿಸಿದರೆ ರಾಜ್ಯದಲ್ಲಿ ಹಿಂದುಳಿದಿದೆ. ಇದನ್ನು ಸರಿದೂಗಿಸಬೇಕಾಗಿದೆ.

**15ನೇ ಹಣಕಾಸು ಆಯೋಗದ ಶಿಫಾರಸು ನೀಡಲಿ:** 1971 ಸೆನ್ಸಸ್ ಪರಿಗಣಿಸಿದ್ದರೆ ನಮಗೆ , ನಮ್ಮ ರಾಜ್ಯಕ್ಕೆ ಅನ್ಯಾಯವಾಗಲು ಸಾಧ್ಯವಿಲ್ಲ. 15ನೇ ಹಣಕಾಸು ಆಯೋಗದಲ್ಲಿ ಶಿಫಾರಸ್ಸು ಮಾಡಿರುವ ಮತ್ತು ಬಜೆಟ್‌ನಲ್ಲಿ ಕೇಂದ್ರ ಸರಕಾರವೇ ರಾಜ್ಯಕ್ಕೆ ಘೋಷಿಸಿರುವ ಮೊತ್ತವನ್ನು ಒದಗಿಸಿಕೊಡಬೇಕು. ಇನ್‌ಪುಟ್ ಸಬ್ಸಿಡಿಯಲ್ಲಿ ರಾಜ್ಯಕ್ಕೆ ಅನುದಾನ ಸಮಸ್ಯೆಯಾಗಿದೆ. ಸಮರ್ಪಕವಾಗಿ ಅನುದಾನ ಒದಗಿಸಬೇಕು. ಈ ಎಲ್ಲಾ ಬೇಡಿಕೆ, ಯೋಜನೆ, ಪ್ರಸ್ತಾವನೆಗಳ ಮಂಜೂರಾತಿಗೆ ಮನವಿ ಮಾಡುತ್ತೇನೆ. ಈ ಮನವಿಗಾಗಿ ಈ ಸೌಹಾರ್ದ ಸಭೆ ನಡೆಸಿದ್ದೇವೆ. ರಾಜ್ಯದ ಅಭಿವೃದ್ಧಿ ಒಂದೇ ನಮ್ಮ ಗುರಿ. ಇದರಲ್ಲಿ ರಾಜಕೀಯ, ಟೀಕೆ, ಭಾವನಾತ್ಮಕ ಆರೋಪಗಳ ಅಗತ್ಯವಿಲ್ಲ. ರಾಜ್ಯದ ಅಭಿವೃದ್ಧಿಗೆ ಸೌಹಾರ್ದಯುತವಾಗಿ ಪ್ರಯತ್ನಿಸೋಣ ಎಂದು ಮನವಿ ಮಾಡಿದರು.

## ಸಮಾಚಾರ ಸಣ್ಣದಲ್ಲ

### ಹೃದಯಾಘಾತಕ್ಕೆ ಯುವತಿ ಬಲಿ

**ಮಡಿಕೇರಿ:** ಕೊಡಗು ಜಿಲ್ಲೆಯ ನೆಲಜಿ ಗ್ರಾಮದಲ್ಲಿ ಯುವತಿಯೊಬ್ಬಳು ಹೃದಯಾಘಾತದಿಂದ ಮೃತ ಪಟ್ಟಿರುವ ಘಟನೆ ನಡೆದಿದೆ. ಮಡಿಕೇರಿ ತಾಲ್ಲೂಕಿನ ನೆಲಜಿ ಗ್ರಾಮದ ಮಣವಟ್ಟಿರ ಪೊನ್ನಪ್ಪ ಎಂಬುವವರ ಪುತ್ರಿ ನಿಲಿಕಾ ಪೊನ್ನಪ್ಪ (24) ಮೃತ ಯುವತಿ. ಮಡಿಕೇರಿಯ ಜಿಲ್ಲಾ ಆಸ್ಪತ್ರೆಯಲ್ಲಿ ಉದ್ಯೋಗದಲ್ಲಿದ್ದ ಇವರು ಗುರುವಾರ ಬೆಳಿಗ್ಗೆ ಕರ್ತವ್ಯಕ್ಕೆ ತೆರಳಲೆಂದು ಮನೆಯಲ್ಲಿ ತಯಾರಿ ನಡೆಸುತ್ತಿದ್ದರು. ಈ ಸಂದರ್ಭ ಹೃದಯಾಘಾತಕ್ಕೊಳಗಾಗಿ ಸ್ಥಳದಲ್ಲೇ ಮೃತಪಟ್ಟರು ಎಂದು ತಿಳಿದುಬಂದಿದೆ. ಪುತ್ರಿಯನ್ನು ಕಳೆದುಕೊಂಡ ಪೋಷಕರ ಆಕ್ರಂದನ ಮುಗಿಲು ಮುಟ್ಟಿದೆ.

### ಸೋಲು ತಾತ್ಕಾಲಿಕ ಹೋರಾಟ ನಿರಂತರ

**ಬೆಳಗಾವಿ:** ಲೋಕಸಭಾ ಚುನಾವಣೆಯ ಸೋಲಿನಿಂದ ಯಾರೂ ಧೈರ್ಯಗೆಡುವ ಅಗತ್ಯ ಇಲ್ಲ. ಸೂರ್ಯನಿಗೂ ಗ್ರಹಣ ಹಿಡಿಯುತ್ತದೆ. ಅದು ತಾತ್ಕಾಲಿಕ ಅಷ್ಟೆ. ಸಂಘಟನೆ ಮತ್ತು ಹೋರಾಟ ನಿರಂತರವಾಗಿರಲಿದೆ. ಅದರ ಮೂಲಕ ನಮ್ಮ ಶಕ್ತಿಯನ್ನು ಮರಳಿ ಪಡೆದುಕೊಳ್ಳೋಣ ಎಂದು ಮಹಿಳಾ ಮತ್ತು ಮಕ್ಕಳ ಅಭಿವೃದ್ಧಿ ಸಚಿವೆ ಲಕ್ಷ್ಮೀ ಹೆಬ್ಬಾಳ್ಕರ್ ಕಾರ್ಯಕರ್ತರಿಗೆ ಕರೆ ನೀಡಿದ್ದಾರೆ. ಹಲಗಾದ ಸುವರ್ಣ ಗಾರ್ಡನ್ ಕಾರ್ಯಾಲಯದಲ್ಲಿ ಹಲಗಾ ಮತ್ತು ಹಿರೇಬಾಗೇವಾಡಿ ಜಿಲ್ಲಾ ಪಂಚಾಯಿತಿ ಕ್ಷೇತ್ರ ವ್ಯಾಪ್ತಿಯ ಕಾರ್ಯಕರ್ತರ ಬೃಹತ್ ಸಮಾವೇಶದಲ್ಲಿ ಮಾತನಾಡಿದ ಅವರು, ಯಾರಿಗೂ ಹಿಂಜರಿಕೆ ಬೇಡ. ನಾವು ಯಾರಿಗೂ ಮೋಸ ಮಾಡಿಲ್ಲ. ಯಾರ ಆಸ್ತಿ ಕಬಳಿಸಿಲ್ಲ, ಎಲ್ಲರ ಕೆಲಸ ಮಾಡಿಕೊಟ್ಟಿದ್ದೇನೆ, ಕ್ಷೇತ್ರದ ಜನರನ್ನು ಹೃದಯದಿಂದ ಪ್ರೀತಿಸಿದ್ದೇನೆ ಎಂದರು.

### ಹನಿಟ್ರ್ಯಾಪ್‌ಗೆ ನಾನು ಒಳಗಾಗಿಲ್ಲ: ಹರೀಶ್

**ಮೈಸೂರು:** ನನಗೆ ಯಾರೂ ಹನಿಟ್ರ್ಯಾಪ್ ಮಾಡಲು ಸಾಧ್ಯವಿಲ್ಲ, ಯಾವುದೇ ಹನಿಟ್ರ್ಯಾಪ್‌ಗೆ ಒಳಗಾಗುವುದಿಲ್ಲ ಎಂದು ಚಾಮರಾಜ ಕ್ಷೇತ್ರದ ಶಾಸಕ ಕೆ. ಹರೀಶ್ ಗೌಡ ಹೇಳಿದ್ದಾರೆ. ಮಾಧ್ಯಮಗಳೊಂದಿಗೆ ಮಾತನಾಡಿದ ಅವರು, ಕೆಲವರು ಹನಿಟ್ರ್ಯಾಪ್ ಬಗ್ಗೆ ನನ್ನ ಬಳಿ ಬಂದು ತಮ್ಮ ಕಷ್ಟ ಹೇಳಿಕೊಂಡರು. ಹೀಗಾಗಿ ಅವರ ಕಷ್ಟಕ್ಕೆ ಸ್ಪಂದಿಸುವ ಕೆಲಸ ಮಾಡಿದ್ದೇನೆ ಎಂದರು.

{ **ಆರ್.ಅಶೋಕ್** } ಪ್ರತಿಪಕ್ಷ ನಾಯಕ

**ರಾಜ್ಯದಲ್ಲಿ ಡೆಂಘೀ ಪ್ರಕರಣಗಳು ಹೆಚ್ಚಾಗುತ್ತಿವೆ. ಎಲ್ಲರ ಆರೋಗ್ಯ ಕಾಪಾಡುವ ಅಧಿಕಾರಿಗಳಿಗೆ ಡೆಂಘೀ ಬಂದಿದೆ ಎಂದರೆ ಸರಕಾರದಲ್ಲಿ ಎಷ್ಟರಮಟ್ಟಿಗೆ ಇವರು ಕೆಲಸ ಮಾಡುತ್ತಿದ್ದಾರೆ ಎನ್ನುವುದು ಗೊತ್ತಾಗಲಿದೆ. ಮತ್ತೊಂದೆಡೆ, ಕಲುಷಿತ ನೀರು ಕುಡಿದು ಜನರು ಸಾವನ್ನಪ್ಪಿದ್ದಾರೆ. ಆದರೆ ನಿರ್ಲಕ್ಷ್ಯ ವಹಿಸುತ್ತಿದೆ. ಇದಕ್ಕಾಗಿ ಜನತೆ ಡೆಂಘೀ, ಕಾಲರಾಗೆ ಬಲಿಯಾಗುತ್ತಿದ್ದಾರೆ.**

### ಆರ್.ಡಿ. ಪಾಟೀಲ್ ಜಾಮೀನು ಅರ್ಜಿ ವಜಾ

**ಕಲಬುರಗಿ:** ಎಸ್.ಡಿ.ಎ ಮತ್ತು ಎಫ್.ಡಿ.ಎ ಪರೀಕ್ಷೆಗಳ ಅಕ್ರಮದ ಸೂತ್ರಧಾರ ಆರ್.ಡಿ ಪಾಟೀಲ್ ಸಲ್ಲಿಸಿದ ಜಾಮೀನು ಅರ್ಜಿ ವಜಾಗೊಂಡಿದೆ.

2023ರ ಅಕ್ಟೋಬರ್ ನಲ್ಲಿ ನಡೆದಿದ್ದ ಎಸ್‌ಡಿಎ ಮತ್ತು ಎಫ್‌ಡಿಎ ನೇಮಕ ಪರೀಕ್ಷೆಗಳಲ್ಲಿ ಅಕ್ರಮ ಎಸಗಿದ್ದ ಆರ್.ಡಿ ಪಾಟೀಲ್ ಸೇರಿ 10 ಮಂದಿ ಸಲ್ಲಿಸಿದ್ದ ಜಾಮೀನು ಅರ್ಜಿಯನ್ನು ಜಿಲ್ಲಾ ಪ್ರಧಾನ ವಿಶೇಷ ನ್ಯಾಯಾಲಯದ ನ್ಯಾಯಾಧೀಶರಾದ ಎಸ್. ನಾಗಶ್ರೀ ತಿರಸ್ಕರಿಸಿದ್ದಾರೆ.

ಸಿದ್ದರಾಮಯ್ಯ ದೊಡ್ಡ ಮನಸು ಮಾಡಿ ಸೀಟು ಬಿಟ್ಟುಕೊಡಲಿ: ಚಂದ್ರಶೇಖರ ಸ್ವಾಮೀಜಿ

## ಡಿಕೆಶಿಗೆ ಸಿಎಂ ಸ್ಥಾನ ಕೊಡಿ: ವಿವಾದ

**ಬೆಂಗಳೂರು:** ಕೆಂಪೇಗೌಡ ಜಯಂತಿ ಕಾರ್ಯಕ್ರಮದಲ್ಲಿ ವೇದಿಕೆಯಲ್ಲಿಯೇ ಸಿಎಂ ಸ್ಥಾನವನ್ನು ಬಿಟ್ಟುಕೊಡುವಂತೆ ಒಕ್ಕಲಿಗ ಮಠದ ಶ್ರೀ ಚಂದ್ರಶೇಖರ ಸ್ವಾಮೀಜಿಯ ಹೇಳಿಕೆ ಇದೀಗ ವಿವಾದಕ್ಕೆ ಕಾರಣವಾಗಿದ್ದು, ಪರ-ವಿರೋಧ ಚರ್ಚೆಗೆ ಗ್ರಾಸವಾಗಿದೆ.

ಕಂಠೀರವ ಕ್ರೀಡಾಂಗಣದಲ್ಲಿ ನಡೆದ ನಾಡಪ್ರಭು ಕೆಂಪೇಗೌಡ ಜಯಂತಿಯ ಕಾರ್ಯಕ್ರಮದಲ್ಲಿ ಮುಖ್ಯಮಂತ್ರಿ ಸಿದ್ದರಾಮಯ್ಯ ಹಾಗೂ ಡಿಸಿಎಂ ಡಿ.ಕೆ.ಶಿವಕುಮಾರ್ ವೇದಿಕೆಯಲ್ಲಿರುವಾಗಲೇ, ವಿಶ್ವ ಒಕ್ಕಲಿಗರ ಮಹಾ ಸಂಸ್ಥಾನ ಮಠದ ಶ್ರೀ ಚಂದ್ರಶೇಖರ ಸ್ವಾಮೀಜಿ ಅವರು, 'ಎಲ್ಲರೂ ಮುಖ್ಯಮಂತ್ರಿಗಳಾಗಿದ್ದಾರೆ. ಡಿ.ಕೆ.ಶಿವಕುಮಾರ್ ಅರವರಿಗೆ ಅವಕಾಶ ಸಿಕ್ಕಿಲ್ಲ. ಹಾಲಿ ಸಿಎಂ ಸಿದ್ದರಾಮಯ್ಯ ಅವರು ಅಧಿಕಾರ ಬಿಟ್ಟುಕೊಟ್ಟು ಡಿ.ಕೆ.ಶಿವಕುಮಾರ್ ಅವರನ್ನು ಸಿಎಂ ಮಾಡಬೇಕು' ಎಂದು ಆಗ್ರಹಿಸಿದರು.

ಈ ಹೇಳಿಕೆಯ ಬೆನ್ನಲ್ಲೇ ಸ್ವಾಮೀಜಿಗಳ ಹೇಳಿಕೆಗೆ ವಿರೋಧ ವ್ಯಕ್ತವಾಗಿದೆ.

### ಹೈಕಮಾಂಡ್ ತೀರ್ಮಾನ

ಚಂದ್ರಶೇಖರ ಸ್ವಾಮೀಜಿಗಳ ಹೇಳಿಕೆಗೆ ಕಾರ್ಯಕ್ರಮದ ಬಳಿಕ ಮಾತನಾಡಿರುವ ಮುಖ್ಯಮಂತ್ರಿ ಸಿದ್ದರಾಮಯ್ಯ ಅವರು, ಸಿಎಂ ಅಧಿಕಾರ ಹಸ್ತಾಂತರ ಹೈಕಮಾಂಡ್‌ನ ನಿರ್ಧಾರ. ನಾವು ಪಕ್ಷದ ವರಿಷ್ಠರು ನೀಡುವ ಸೂಚನೆಯಂತೆ ನಡೆದುಕೊಳ್ಳುತ್ತೇವೆ ಎಂದರು.

### ಸಿದ್ದು 10 ವರ್ಷ ಸಿಎಂ

ಸಚಿವ ಕೆ.ಎನ್. ರಾಜಣ್ಣ ಮಾತನಾಡಿ, ಮುಖ್ಯಮಂತ್ರಿ ಸ್ಥಾನದ ಬಗ್ಗೆ ಸ್ವಾಮೀಜಿ ಯಾವ ಉದ್ದೇಶದಿಂದ ಹೇಳಿದ್ದಾರೋ ಗೊತ್ತಿಲ್ಲ. ಸದುದ್ದೇಶದಿಂದ ಹೇಳಿದ್ದಾರೋ ದುರುದ್ದೇಶದಿಂದ ಹೇಳಿದ್ದಾರೋ ಗೊತ್ತಿಲ್ಲ. ಆದರೆ ಮುಖ್ಯಮಂತ್ರಿ ಹುದ್ದೆ ಖಾಲಿಯಿಲ್ಲ ಎಂದರು.

ಸರಕಾರದ ದೆಹಲಿ ವಿಶೇಷ ಪ್ರತಿನಿಧಿ ಟಿ.ಬಿ.ಜಯಚಂದ್ರ ಅವರು ಕೇಂದ್ರ ಸಚಿವ ಎಚ್.ಡಿ. ಕುಮಾರಸ್ವಾಮಿ ಅವರನ್ನು ಭೇಟಿ ಮಾಡಿ ರಾಜ್ಯದ ಬಾಕಿ ಕೈಗಾರಿಕಾ ಯೋಜನೆಗಳ ಬಗ್ಗೆ ಚರ್ಚಿಸಿದರು

13 ತಪ್ಪಿತಸ್ಥರಿಗೆ ಜೈಲುಶಿಕ್ಷೆ, ದಂಡ | ಬೆಳಗಾವಿ ಕೋರ್ಟ್ ತೀರ್ಪು

## ಹೆಸ್ಕಾಂ ಅಧಿಕಾರಿ ವಿರುದ್ಧ ಸುಳ್ಳುದೂರು

**ಬೆಳಗಾವಿ:** ತೀವ್ರ ಕುತೂಹಲ ಮೂಡಿಸಿದ್ದ ಬೆಳಗಾವಿ ಹೆಸ್ಕಾಂ ಅಧಿಕಾರಿ ವಿರುದ್ಧದ ಸುಳ್ಳು ಅತ್ಯಾಚಾರ ಆರೋಪ ಪ್ರಕರಣದಲ್ಲಿ ಎಲ್ಲ 13 ತಪ್ಪಿತಸ್ಥರಿಗೆ 3 ವರ್ಷ 6 ತಿಂಗಳು ಜೈಲುವಾಸ ಮತ್ತು ತಲಾ 86 ಸಾವಿರ ರು. ದಂಡ ವಿಧಿಸಿ ಬೆಳಗಾವಿ ಪ್ರಧಾನ ಜಿಲ್ಲಾ ಮತ್ತು ಸತ್ರ ನ್ಯಾಯಾಲಯ ಗುರುವಾರ ಮಹತ್ವದ ತೀರ್ಪು ನೀಡಿದೆ.

ಬೆಳಗಾವಿಯ ಹೆಸ್ಕಾಂನ ಸಹಾಯಕ ಎಂಜಿನಿಯರ್ ಆಗಿ ಕಾರ್ಯನಿರ್ವಹಿಸುತ್ತಿದ್ದ ಬಿ.ವಿ. ಸಿಂಧು, ಹೆಸ್ಕಾಂನ ಬೆಳಗಾವಿ ವಿಭಾಗದ ಅಧೀಕ್ಷಕ ಅಭಿಯಂತರ ತುಕಾರಾಮ ಮಜ್ಜಗಿ ತನಗೆ ಲೈಂಗಿಕ ಕಿರುಕುಳ ನೀಡಿದ್ದಾರೆಂದು 2014 ನವೆಂಬರ್ 19ರಂದು ಮಾಳಮಾರುತಿ ಪೊಲೀಸ್ ಠಾಣೆಯಲ್ಲಿ ದೂರು ದಾಖಲಿಸಿದ್ದರು. ಪ್ರಕರಣ ದಾಖಲಿಸಿಕೊಂಡಿದ್ದ ಪೊಲೀಸರು ತುಕಾರಾಮ ಮಜ್ಜಗಿ ಅವರನ್ನು ಬಂಧಿಸಿ ಜೈಲಿಗೆ ಕಳುಹಿಸಿದ್ದರು. ಆದರೆ ವಿಚಾರಣೆ ವೇಳೆ, ವಿದ್ಯುತ್ ನಿಗಮದ ಅಧಿಕಾರಿ ವಿರುದ್ಧ ಸುಳ್ಳುದೂರು ನೀಡಿದ್ದು ಸಾಬೀತಾಗಿತ್ತು.

**ಸಿಕ್ಕಿಬಿದ್ದ ಹೆಸ್ಕಾಂನ ಸಿಬ್ಬಂದಿ :** ಸಹಾಯಕ ಎಂಜಿನಿಯರ್ ಬಿ.ವಿ.ಸಿಂಧು, ಹೆಸ್ಕಾಂ ಸಹಾಯಕ ಮಾರ್ಗದಾಳು ನಾಥಾಜಿ ಪಾಟೀಲ, ಸಹಾಯಕ ಕಾರ್ಯ ನಿರ್ವಾಹಕ ಅಭಿಯಂತರ ಅಜಿತ್ ಪೂಜಾರಿ, ಸಹಾಯಕ ಮಾರ್ಗದಾಳು ಮಲ್ಲಸರ್ಜ ಶಹಪುರಕರ, ಕಿರಿಯ ಎಂಜಿನಿಯರ್ ಸುಭಾಷ ಹಲ್ಲೊಳ್ಳಿ, ಮಾರ್ಗದಾಳು ಈರಪ್ಪಾ ಪತ್ತಾರ, ಮೇಲ್ವಿಚಾರಕ ಮಲ್ಲಿಕಾರ್ಜುನ ರೇಡಿಹಾಳ, ಹಿರಿಯ ಸಹಾಯಕ ಭೀಮಪ್ಪ ಗೋಡಲಕುಂದರಗಿ, ಸ್ಟೇಷನ್ ಅಟೆಂಡರ್ ಗ್ರೇಡ್-2 ರಾಜೇಂದ್ರ ಹಳಿಂಗಳಿ, ಲೆಕ್ಕಾಧಿಕಾರಿ ಸುರೇಶ ಕಾಂಬಳೆ, ಲೈನ್‌ಮನ್‌ಗಳಾದ ಈರಯ್ಯ ಹಿರೇಮಠ, ಮಾರುತಿ ಪಾಟೀಲ ಹಾಗೂ ನಿವೃತ್ತ ಸಹಾಯಕಿ ದ್ರಾಕ್ಷಾಯಣಿ ನೇಸರಗಿ ಸುಳ್ಳು ಪ್ರಕರಣ ದಾಖಲಿಸಿದ್ದಾರೆಂಬ ಆರೋಪ ಸಾಬೀತಾದ ಹಿನ್ನೆಲೆಯಲ್ಲಿ ಎಲ್ಲ 13 ಮಂದಿ ದೋಷಿಗಳು ಎಂದು ಪ್ರಧಾನ ಜಿಲ್ಲಾ ಮತ್ತು ಸತ್ರ ನ್ಯಾಯಾಲಯದ ನ್ಯಾಯಾಧೀಶರಾದ ಎಲ್. ವಿಜಯಲಕ್ಷ್ಮೀದೇವಿ ಅವರು ಮಂಗಳವಾರ ನಿರ್ಣಾಯಕ ತೀರ್ಪು ನೀಡಿದ್ದರು.

ಸಚಿವ ಚಲುವರಾಯಸ್ವಾಮಿ ಹೇಳಿಕೆ

### ಸಿಎಂ ಬದಲಾವಣೆ ಸಮಯವೂ ಬರುತ್ತದೆ

**ಧಾರವಾಡ:** ಯಾವ ಸಮಯದಲ್ಲಿ ಯಾರು ಸಿಎಂ ಆಗಬೇಕು ಎಂಬುದನ್ನು ಕಾಂಗ್ರೆಸ್ ಹೈಕಮಾಂಡ್ ನಿರ್ಧರಿಸುತ್ತದೆ ಎಂದು ಕೃಷಿ ಸಚಿವ ಚಲುವರಾಯಸ್ವಾಮಿ ಹೇಳಿದ್ದಾರೆ. ಸುದ್ದಿಗಾರರೊಂದಿಗೆ ಮಾತನಾಡಿದ ಅವರು, ಕೆಂಪೇಗೌಡ ಜಯಂತಿಯ ವೇದಿಕೆ ಕಾರ್ಯಕ್ರಮದಲ್ಲಿ ಚಂದ್ರ ಶೇಖರ ಸ್ವಾಮೀಜಿ ಅವರು ಸಿಎಂ ಸ್ಥಾನವನ್ನು ಡಿ.ಕೆ.ಶಿವಕುಮಾರ್‌ಗೆ ಬಿಟ್ಟುಕೊಡುವಂತೆ ಮುಖ್ಯಮಂತ್ರಿ ಸಿದ್ದರಾಮಯ್ಯನವರಿಗೆ ಮನವಿ ಮಾಡಿದ್ದಕ್ಕೆ ಪ್ರತಿಕ್ರಿಯೆ ನೀಡಿದರು. ಸಿಎಂ ಬದಲಾವಣೆ ಬಗ್ಗೆ ಹೈಕಮಾಂಡ್ ನಿರ್ಧಾರ ಮಾಡುತ್ತದೆ. ಎರಡು ವರ್ಷಕ್ಕೆ ಸಿಎಂ ಬದಲಾವಣೆಯಾಗಬೇಕೋ ಒಂದು ವರ್ಷಕ್ಕೆ ಬದಲಾವಣೆಯಾಗಬೇಕೋ ಎಂಬುದು ಹೈಕಮಾಂಡ್ ವೇದಿಕೆಯಲ್ಲಿ ನಿರ್ಣಯವಾಗುತ್ತದೆ. ಇದರ ಬಗ್ಗೆ ಯಾರು ಹೇಳಿಕೆ ಕೊಟ್ಟರೂ ಅಷ್ಟೇ. ಯಾವ ಶಾಸಕರು ಹೇಳಿಕೆ ಕೊಟ್ಟರೂ ಅದು ಅವರ ವೈಯಕ್ತಿಕ ವಿಚಾರ ಎಂದು ಅವರು ಸ್ಪಷ್ಟಪಡಿಸಿದರು.

**ರಾಜ್ಯದಲ್ಲಿ ನಮಗೆ 136 ಶಾಸಕರು ಇದ್ದಾರೆ ಯಾವ ಸಮಯದಲ್ಲಿ ಯಾರು ಸಿಎಂ, ಮಂತ್ರಿಯಾಗಬೇಕೋ ಆ ಸಮಯದಲ್ಲಿ ಅದು ಆಗೇ ಆಗುತ್ತದೆ. ಚನ್ನಪಟ್ಟಣ ಉಪಚುನಾವಣೆಯನ್ನು ಬಿಜೆಪಿ ಹಾಗೂ ಜೆಡಿಎಸ್ ಮೈತ್ರಿ ಪಕ್ಷದವರು ಪ್ರತಿಷ್ಠೆಯಾಗಿ ತೆಗೆದುಕೊಂಡಿದ್ದಾರೆ. ನಾವು ಕೂಡ ಉಪಚುನಾವಣೆಯನ್ನು ಅಷ್ಟೇ ಹುಮ್ಮಸಿನಿಂದ ಕಾಂಗ್ರೆಸ್ ಹಿರಿಯರೊಂದಿಗೆ ಚರ್ಚಿಸಿ ಎದುರಿಸುತ್ತೇವೆ.**
**-ಎನ್.ಚಲುವರಾಯಸ್ವಾಮಿ**, ಕೃಷಿ ಸಚಿವ

ಕೆಂಪೇಗೌಡರ ದಿನಾಚರಣೆಯಲ್ಲಿ ಪ್ರತಿಪಕ್ಷ ನಾಯಕ ಅಶೋಕ ಟೀಕೆ

## ಮುಖ್ಯಮಂತ್ರಿಯಿಂದ ಕಾಟಾಚಾರದ ಸಭೆ

**ಬೆಂಗಳೂರು:** ಕೇಂದ್ರ ಸರಕಾರದೊಂದಿಗೆ ಯಾವಾಗಲೂ ಸಂಘರ್ಷ ಮಾಡುವ ಮುಖ್ಯಮಂತ್ರಿ ಸಿದ್ದರಾಮಯ್ಯ ದೆಹಲಿಯಲ್ಲಿ ಸಂಸದರೊಂದಿಗೆ ಕಾಟಾಚಾರದ ಸಭೆ ನಡೆಸುತ್ತಿದ್ದಾರೆ ಎಂದು ವಿಪಕ್ಷ ನಾಯಕ ಆರ್.ಅಶೋಕ ಟೀಕಿಸಿದ್ದಾರೆ.

**ನಾಡಪ್ರಭು ಕೆಂಪೇಗೌಡರು ಯಾರೋಬ್ಬರ ಸ್ವತ್ತಲ್ಲ. ಅವರು ಎಲ್ಲ ಸಮುದಾಯಗಳನ್ನು ಒಟ್ಟಿಗೆ ತೆಗೆದುಕೊಂಡು ಹೋಗಿದ್ದರು. ಆದರೆ ಕಾಂಗ್ರೆಸ್ ಕೆಂಪೇಗೌಡರ ಸಮುದಾಯವನ್ನೇ ಒಂದಾಗಿರಲು ಬಿಡುತ್ತಿಲ್ಲ. ಮಾಜಿ ಪ್ರಧಾನಿ ಎಚ್.ಡಿ.ದೇವೇಗೌಡರು ಒಕ್ಕಲಿಗ ಸಮುದಾಯದ ಪ್ರಶ್ನಾತೀತ ನಾಯಕರು. ಕೆಂಪೇಗೌಡ ಜಯಂತಿಗೆ ಅವರನ್ನು ಆಹ್ವಾನಿಸದೆ ದ್ವೇಷದ ರಾಜಕಾರಣಕ್ಕೆ ವೇದಿಕೆಯನ್ನಾಗಿಸಿದೆ. ಶಾಲಾ ಪಠ್ಯಗಳಲ್ಲಿ ಹೆಚ್ಚಾಗಿ ಕೆಂಪೇಗೌಡರ ಚರಿತ್ರೆ ದಾಖಲಾದರೆ ಮಕ್ಕಳಿಗೆ ಹೆಚ್ಚು ಮಾಹಿತಿ ದೊರೆಯುತ್ತದೆ.**
**-ಆರ್. ಅಶೋಕ್**, ಪ್ರತಿಪಕ್ಷ ನಾಯಕ

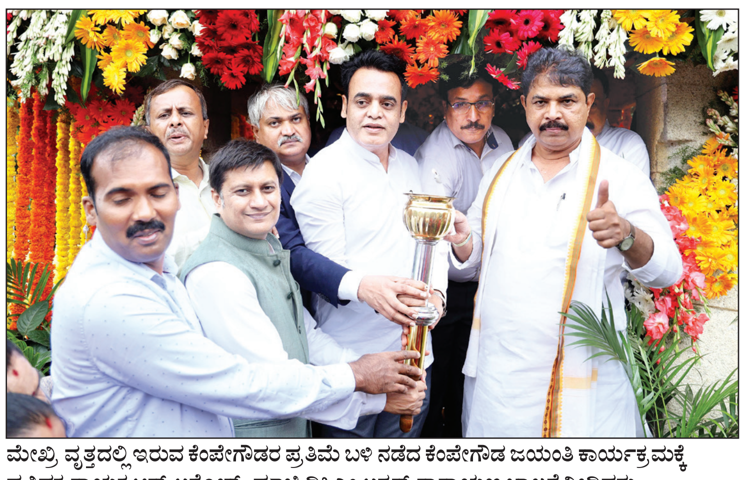

ಮೇಖ್ರಿ ವೃತ್ತದಲ್ಲಿ ಇರುವ ಕೆಂಪೇಗೌಡರ ಪ್ರತಿಮೆ ಬಳಿ ನಡೆದ ಕೆಂಪೇಗೌಡ ಜಯಂತಿ ಕಾರ್ಯಕ್ರಮಕ್ಕೆ ಪ್ರತಿಪಕ್ಷ ನಾಯಕ ಆರ್.ಅಶೋಕ್, ಮಾಜಿ ಡಿಸಿಎಂ ಅಶ್ವತ್ಥ್ ನಾರಾಯಣ ಚಾಲನೆ ನೀಡಿದರು.

ಸುದ್ದಿಗಾರರೊಂದಿಗೆ ಮಾತನಾಡಿದ ಅವರು, ಕೇಂದ್ರದ ಜತೆ ರಾಜ್ಯಸರಕಾರ ಯಾವಾಗಲೂ ಸೌಹಾರ್ದತೆ ಬೆಳೆಸಿಕೊಳ್ಳಬೇಕೇ ಹೊರತು ಹೀಗೆ ಸಂಘರ್ಷ ಮಾಡಿಕೊಳ್ಳಲು ಇದು ಭಾರತ - ಪಾಕಿಸ್ತಾನ ಅಲ್ಲ. ಕರ್ನಾಟಕದಲ್ಲಿ ಯಾವುದೇ ಪಕ್ಷ ದೀರ್ಘವಾಗಿ ಆಡಳಿತ ನಡೆಸದೆ ಬದಲಾಗುತ್ತಲೇ ಇರುತ್ತದೆ. ಕೇಂದ್ರ ಸರಕಾರ ನೀಡಿರುವ ಹಣವನ್ನೇ ಖರ್ಚು ಮಾಡದ ರಾಜ್ಯ ಸರಕಾರದ ಕ್ರಮದಿಂದ ಮುಂದೆ ಬೆಲೆ ಏರಿಕೆಗೆ ಜನ ತಯಾರಾಗಿರಬೇಕು. ಈ ಭ್ರಷ್ಟ, ದುಷ್ಟ ಸರಕಾರದ ವಿರುದ್ಧ ಹೋರಾಟ ಮಾಡಿ ಈಗಾಗಲೇ ಒಬ್ಬ ಸಚಿವರನ್ನು ಬೀಳಿಸಿದ್ದು, ಮುಂದೆ ಮುಖ್ಯಮಂತ್ರಿ ಸಿದ್ದರಾಮಯ್ಯ ಅವರನ್ನೂ ಬೀಳಿಸುತ್ತೇವೆ ಎಂದು ಎಚ್ಚರಿಕೆ ನೀಡಿದರು. ಪೆಟ್ರೋಲ್ ದರ, ಹಾಲಿನ ದರ, ಸ್ಟಾಂಪ್ ಡ್ಯೂಟಿ, ಹೀಗೆ ಎಲ್ಲದರ ಮೇಲಿನ ಏರಿಕೆಯನ್ನು ಕಾಂಗ್ರೆಸ್ ನಾಯಕರು ಸಮರ್ಥಿಸಿಕೊಳ್ಳುತ್ತಿದ್ದು, ಬಡವರು ಕುಡಿಯುವ ಮದ್ಯದ ದರ ಏರಿಸಿ, ಶ್ರೀಮಂತರ ಮದ್ಯಗಳ ದರ ಇಳಿಕೆ ಮಾಡಿರುವ ಸರಕಾರ ಇನ್ನೂ ಅಧಿಕಾರದಲ್ಲಿ ಇದ್ದರೆ ಕರ್ನಾಟಕದ ಹಣ ಕೊಳ್ಳೆ ಹೊಡೆದು ದೆಹಲಿಗೆ ತೆಗೆದುಕೊಂಡು ಹೋಗುತ್ತದೆ. ಇವರೆಲ್ಲರೂ ಆಲಿಬಾಬ ಮತ್ತು ನಲವತ್ತು ಕಳ್ಳರು ಎಂದರು.

### ಯಾರು ಅರ್ಜಿ ನೀಡಿಲ್ಲ

ದೇಶಕ್ಕೆ ಅರ್ಥಶಾಸ್ತ್ರದ ಪಾಠ ಹೇಳುವ ಸಿ.ಎಂ. ಸಿದ್ದರಾಮಯ್ಯಗೆ ಹಾಲು ಹೆಚ್ಚು ಮಾಡಿ ಎಂದು ಯಾರು ಅರ್ಜಿ ನೀಡಿಲ್ಲ. 50 ಮಿಲಿ ಲೀಟರ್ ಹಾಲು ಇಳಿಕೆ ಮಾಡಿ ಎರಡು ರೂಪಾಯಿ ಕಡಿಮೆ ಮಾಡಲಿ. ಮುಖ್ಯಮಂತ್ರಿಗೆ ಸಹಾಯ ಮಾಡುವ ಬುದ್ಧಿ ಇಲ್ಲ, ಆದರೆ ದುಡ್ಡು ಹೊಡೆಯುವ ಬುದ್ಧಿ ಇದೆ. ಜನರು ಸರಕಾರಕ್ಕೆ ಕಪಾಳಕ್ಕೆ ಬಾರಿಸಬೇಕಿದ್ದು, 15 ಬಜೆಟ್ ಮಂಡಿಸಿದ ಸಿದ್ದರಾಮಯ್ಯನವರ ಅರ್ಥಶಾಸ್ತ್ರ ಇದೇ ಎಂದು ವಿಪಕ್ಷ ನಾಯಕ ಆರ್.ಅಶೋಕ ಟೀಕಿಸಿದರು.

### ಸ್ವಾಮೀಜಿ ಹೇಳಿದ್ರೆ ಸಿಎಂ ಬದಲಾವಣೆ ಮಾಡುವುದಿಲ್ಲ

**ದಾವಣಗೆರೆ:** ಸ್ವಾಮೀಜಿ ಹೇಳಿದ್ರೆ ಸಿಎಂ ಬದಲಾವಣೆ ಮಾಡಲು ಬರುವುದಿಲ್ಲ ಎಂದು ಹಿರಿಯ ಕಾಂಗ್ರೆಸ್ ಶಾಸಕ ಶಾಮನೂರು ಶಿವಶಂಕರಪ್ಪ ಅವರು ಚಂದ್ರಶೇಖರ ಸ್ವಾಮೀಜಿಯವರಿಗೆ ತಿರುಗೇಟು ಕೊಟ್ಟಿದ್ದಾರೆ. ದಾವಣಗೆರೆಯಲ್ಲಿ ಚಂದ್ರಶೇಖರ ಶ್ರೀಗಳ ಸಿಎಂ ಬದಲಾವಣೆ ಕುರಿತ ಹೇಳಿಕೆಗೆ ಪ್ರತಿಕ್ರಿಯಿಸಿದ ಅವರು, ಸ್ವಾಮೀಜಿ ಹೇಳಿದ್ರೆ ಮುಖ್ಯಮಂತ್ರಿ ಬದಲಾವಣೆ ಅಂತ ಯಾರು ಹೇಳಿದ್ರು..? ಸಿಎಂ ಬದಲಾವಣೆ ಮಾಡಲ್ಲ, ಹೈಕಮಾಂಡ್ ಹೇಳಿದಂತೆ ಆಗುತ್ತೆ. ಸಿದ್ದರಾಮಯ್ಯ ಸಿಎಂ ಆಗಿ ಒಳ್ಳೆಯ ಆಡಳಿತ ಮಾಡುತ್ತಿದ್ದಾರೆ. ಇದಕ್ಕೆ ಹೈಕಮಾಂಡ್ ಸರಿಯಾದ ಉತ್ತರ ನೀಡುತ್ತದೆ ಎಂದರು. ಚನ್ನಗಿರಿ ಶಾಸಕ ಶಿವಗಂಗಾ ಬಸವರಾಜ್ ಸಚಿವರು ಬದಲಾವಣೆ ಆಗಬೇಕೆಂದು ಪದೇ ಪದೇ ಹೇಳಿಕೆ ನೀಡುತ್ತಿರುವ ವಿಚಾರವಾಗಿ ಯಾರೋ ಚಾರ್ಜ್ ಮಾಡಿ, ಹೀಗೆ ಹೇಳಿ ಅಂತಾ ಹೇಳಿರಬೇಕು ಎಂದರು.

**ಜಾತಿವಾರು ಡಿಸಿಎಂ ಕೇಳುತ್ತಿರುವ ವಿಚಾರವಾಗಿ ಪ್ರತಿಕ್ರಿಯಿಸಿ, ಅದೆಲ್ಲಾ ಸುಮ್ನೆ ಆಗಲ್ಲ, ಮಾಡಲ್ಲ. ಡಿಸಿಎಂ ಮಾಡಿದ್ದರೆ ಕಾಂಗ್ರೆಸ್ ಹೈಕಮಾಂಡ್ ಮಾಡಬೇಕು, ಸಿಎಂ ಬದಲಾವಣೆ ಆಗಬೇಕು ಅಥವಾ ಆಗಬಾರದು ಎಂಬುದನ್ನು ನಾನು ಹೇಳಲ್ಲ. ಅದಕ್ಕೆಲ್ಲ ಹೈಕಮಾಂಡ್ ಇದೆ. ಸ್ವಾಮೀಜಿ ಹೇಳಿರಬಹುದು. ಅವರು ಹೇಳಿದಂತೆ ಮಾಡೋಕೆ ಆಗುತ್ತಾ? ಹೈಕಮಾಂಡ್ ತೀರ್ಮಾನವೇ ನನ್ನ ತೀರ್ಮಾನ**
**-ಶಾಮನೂರು ಶಿವಶಂಕರಪ್ಪ**, ಶಾಸಕ

## ಸಂಪಾದಕೀಯ

# ಎಲ್‌ಕೆಜಿ-ಯುಕೆಜಿಗೆ ಅವಸರ ಬೇಡ

ಮಕ್ಕಳಿಗೆ ಗುಣಾತ್ಮಕ ಶಿಕ್ಷಣ ನೀಡುವ ಹೆಸರಿನಲ್ಲಿ ರಾಜ್ಯ ಸರ್ಕಾರವು ಪ್ರಸಕ್ತ (2024-25) ಶೈಕ್ಷಣಿಕ ಸಾಲಿನಿಂದಲೇ 2,786 ಎಲ್‌ಕೆಜಿ-ಯುಕೆಜಿ ಪೂರ್ವ ಪ್ರಾಥಮಿಕ ತರಗತಿಗಳನ್ನು ಪ್ರಾರಂಭಿಸಲು ನಿರ್ಧರಿಸಿದೆ. ಹಾಲಿ ಇರುವ ಅಂಗನವಾಡಿ ಕೇಂದ್ರಗಳನ್ನು ಮೇಲ್ದರ್ಜೆಗೇರಿಸಿ ಈ ತರಗತಿಗಳನ್ನು ಆರಂಭಿಸಲು ಸರಕಾರ ಉದ್ದೇಶಿಸಿದೆ.ಮೇಲ್ನೋಟಕ್ಕೆ ಸರಕಾರದ ಈ ನಿರ್ಧಾರ ಸರಿಯಾಗಿಯೇ ಇದೆ. ರಾಜ್ಯಾದ್ಯಂತ ಪೋಷಕರಿಂದ ಎಲ್‌ಕೆಜಿ-ಯುಕೆಜಿ ತರಗತಿಗಳಿಗೆ ಬೇಡಿಕೆ ಇದೆ. ತಮ್ಮ ಮಕ್ಕಳನ್ನು ಇಂತಹ ತರಗತಿಗಳಿಗೆ ಸೇರಿಸಲೇಬೇಕೆಂಬ ಕಾರಣದಿಂದ ದುಬಾರಿ ಫೀಸು ಕೊಟ್ಟು ಖಾಸಗಿ ಶಾಲೆಗಳಿಗೆ ದಾಖಲು ಮಾಡುತ್ತಿದ್ದಾರೆ. ಸರಕಾರಿ ಶಿಕ್ಷಣ ವ್ಯವಸ್ಥೆಯ ಉಳಿವಿನ ದೃಷ್ಟಿಯಿಂದ ಎಲ್‌ಕೆಜಿ, ಯುಕೆಜಿ ಹೆಸರಿನಲ್ಲಿ ತರಗತಿಗಳನ್ನು ಆರಂಭಿಸುವುದು ಅನಿವಾರ್ಯವಾಗಿದೆ. ಆದರೆ ಇಲ್ಲಿ ಸರಕಾರದ ಮುಂದೆ ಹಲವು ಸವಾಲುಗಳಿವೆ. ಉದ್ದೇಶಿತ ಎಲ್‌ಕೆಜಿ- ಯುಕೆಜಿ ತರಗತಿಗಳಿಗೆ ಪಾಠ ಮಾಡುವವರಾರು? ಹಾಲಿ ಇರುವ ಅಂಗನವಾಡಿ ಶಿಕ್ಷಕಿಯರು ಪಾಠ ಮಾಡಲು ಮಾಡಲು ಸಮರ್ಥರೇ? ಇವರಿಗೆ ಈ ನಿಟ್ಟಿನಲ್ಲಿ ತರಬೇತಿ ನೀಡುವ ಕೆಲಸ ನಡೆಯಲಿದೆಯೇ? ಇವರ ಬದಲು ಗೌರವಧನದ ಆಧಾರದಲ್ಲಿ ಎಸ್‌ಡಿಎಂಸಿಯವರು ಶಿಕ್ಷಕಿಯರನ್ನು ನೇಮಿಸಲು ಅವಕಾಶವಿದೆಯೇ, ಈ ತರಗತಿಗಳಿಗೆ ಪಠ್ಯಕ್ರಮ ಸಿದ್ಧವಿದೆಯೇ? ಹಾಲಿ ಇರುವ ಅಂಗನವಾಡಿಗಳ ಭವಿಷ್ಯವೇನು? ಇರುವ ಒಂದೇ ಕೊಠಡಿಯಲ್ಲಿ ಎಲ್‌ಕೆಜಿ, ಯುಕೆಜಿ ತರಗತಿಗಳನ್ನು ನಡೆಸುವ ಬಗೆ ಹೇಗೆ? ಯುಕೆಜಿಯಲ್ಲಿ ಕಲಿತ ಮಕ್ಕಳು ಮತ್ತೆ ಇಂಗ್ಲಿಷ್ ಶಾಲೆಗಳೇ ಬೇಕು ಎಂದರೆ ಎಲ್ಲಿಗೆ ಹೋಗಬೇಕು? ಹಾಲಿ ಇರುವ ಕನ್ನಡ ಮಾಧ್ಯಮ ಶಾಲೆಗಳೆಲ್ಲವನ್ನೂ ಸರಕಾರ ಆಂಗ್ಲ ಮಾಧ್ಯಮಕ್ಕೆ ಬದಲಾಯಿಸುವುದೇ? ಇಂಗ್ಲಿಷ್ ಕಲಿಕೆಗಾಗಿ ಗ್ಲೋಬಲ್ ಟೆಂಡರ್ ಕರೆದು ಯಾವುದಾದರೂ ಖಾಸಗಿ ಕಂಪನಿ ಮೂಲಕ ಶಿಕ್ಷಕರನ್ನು ನೇಮಿಸುವ ಉದ್ದೇಶವಿ ದೆಯೇ? ಇಂದಲ್ಲ, ನಾಳೆ ಇಂತಹ ಹತ್ತು ಹಲವು ಪ್ರಶ್ನೆಗಳಿಗೆ ಸರಕಾರ ಉತ್ತರ ನೀಡ ಲೇಬೇಕಿದೆ. ಈ ಕ್ಷೇತ್ರದಲ್ಲಿ ಪರಿಣತಿ ಹೊಂದಿರುವ ವ್ಯಕ್ತಿಗಳು ಮತ್ತು ಸಂಸ್ಥೆಗಳನ್ನೊಳಗೊಂಡ ತಜ್ಞರ ಸಮಿತಿ ರಚಿಸಿ ಅವರ ಶಿಫಾರಸ್ಸು ಹಾಗೂ ಮಾರ್ಗಸೂಚಿಗಳ ಪ್ರಕಾರ ಮುಂದಿನ ಕ್ರಮ ಕೈಗೊಳ್ಳಲಾಗುವುದು. ಅಲ್ಲಿಯವರೆಗೆ ಈಗಾಗಲೇ ಮಂಜೂರಾದ 2,786 ಶಾಲೆಗಳನ್ನು ಹೊರತುಪಡಿಸಿ ಉಳಿದೆಡೆ ಎಲ್‌ಕೆಜಿ ಶಾಲೆಗಳನ್ನು ಆರಂಭಿಸುವುದಿಲ್ಲ ಎಂದು ಸರಕಾರ ತಿಳಿಸಿದೆ. ಇಲ್ಲಿ ಅವಸರದ ತೀರ್ಮಾನಗಳನ್ನು ಕೈಗೊಂಡು ಶಿಕ್ಷಣ ಕ್ಷೇತ್ರವನ್ನು ಮತ್ತಷ್ಟು ಗೊಂದಲಕ್ಕೆ ತಳ್ಳಬಾರದು. ಸರಕಾರದ ಎಚ್ಚರಿಕೆಯಿಂದ ಹೆಜ್ಜೆ ಇಡಬೇಕು.

## ಸೊಂಪಾದಕೀಯ

# ಡಿಗ್ರಿ ಬೇರೆ, ಕೋರ್ಸ್ ಬೇರೆ!!

ಇತ್ತೀಚಿನ ದಿನಗಳಲ್ಲಿ ಶಿಕ್ಷಣ ವ್ಯವಸ್ಥೆಯಲ್ಲಂತೂ ಸಿಕ್ಕಾಪಟ್ಟೆ ಕ್ರಾಂತಿ ಆಗುತ್ತಿದೆ. ಹಳೆಯ ಕಾಲದಲ್ಲಿ ಸ್ಕೂಲು, ಕಾಲೇಜಿಗೆ ಹೋದೆ, ಬಂದೆ, ಪರೀಕ್ಷೆ ಬರೆದೆ ಪಾಸಾದೆ, ಇಷ್ಟಕ್ಕೆ ಸೀಮಿತವಾಗಿದ್ದ ವಿದ್ಯಾಭ್ಯಾಸ ಈಗ ಬೇರೆಯದ್ದೇ ಹಂತ ತಲುಪಿದೆ. ಈಗ ಶಾಲೆಗಳು ಸಾಕಾಗುತ್ತಿಲ್ಲ, ಟ್ಯೂಷನ್‌ಗಳು ಬೇಕಾಗಿವೆ. ಹಾಗೆಯೇ ಈಗ ಡಿಗ್ರಿಗಳು ಸಾಕಾಗ್ತಾ ಇಲ್ಲ. ಹೊಸ ಕೋರ್ಸ್‌ಗಳನ್ನು ಕಲಿಯಬೇಕಿದೆ. ಹಾಗಾಗಿಯೇ ಇಂದು ದೇಶದಲ್ಲಿ ಗಲ್ಲಿಗೊಂದು ಕೋಚಿಂಗ್ ಸೆಂಟರ್‌ಗಳು ಕಾಣಬರುತ್ತವೆ. ಇನ್ನು ಆನ್‌ಲೈನ್‌ನಲ್ಲೂ ಕೋರ್ಸ್‌ಗಳದ್ದೇ ಕಾರುಬಾರು. ವಿದ್ಯಾರ್ಥಿಗಳು ಇಂದು ಹೆಚ್ಚು ನಂಬಿಕೊಂಡಿರೋದು ಈ ಕೋಚಿಂಗ್ ಕ್ಲಾಸ್‌ಗಳನ್ನೇ. ಶಾಲೆ ಕಾಲೇಜುಗಳೇನಿದ್ದರೂ ಕೇವಲ ಪರೀಕ್ಷೆ ಬರೆಯೋ ಸೆಂಟರ್‌ಗಳಾಗಿವೆ. ಈಗ ಎಲ್ಲರೂ ಮುಕ್ತವಾಗಿ, ಕೆಲಸ ಸಿಗಬೇಕು ಅಂದ್ರೆ ಡಿಗ್ರಿ ಮಾಡಿದ್ರೆ ಸಾಲಲ್ಲ, ಜಾಬ್ ಓರಿಯೆಂಟೆಡ್ ಕೋರ್ಸ್ ಮಾಡಬೇಕು ಅಂತಿದ್ದಾರೆ. ಇದರ ಅರ್ಥ ಏನು ಹಾಗಾದರೆ? ನಮ್ಮ ಶಾಲಾ ಕಾಲೇಜುಗಳಲ್ಲಿ ಕೆಲಸ ಸಿಗೋಕೆ ಬೇಕಾದಂಥ ಶಿಕ್ಷಣ ಸಿಕ್ತಾ ಇಲ್ಲ ಅಂತ ತಾನೇ? ಇದು ಶಿಕ್ಷಣ ವ್ಯವಸ್ಥೆಯ ದೋಷ ತಾನೇ? ಸರಿ, ಜ್ಞಾನಾರ್ಜನೆಗಾಗಿ ಓದು ಬೇಕು, ಆದರೆ ಆ ಓದಿನಿಂದ ಬದುಕು ಕಟ್ಟಿಕೊಳ್ಳೋಕೂ ಸಾಧ್ಯ ಆಗಬೇಕು. ಕೆಲವು ಶಾಲೆ, ಕಾಲೇಜುಗಳಂತೂ ಕೇವಲ ನಾಮ್-ಕೇ-ವಾಸ್ತೇ ಆಗಿಬಿಟ್ಟಿವೆ. ನೀವು ನಂಬ್ತೀರೋ ಇಲ್ವೋ, ವಾರಕ್ಕೆ ಕೇವಲ ಎರಡು ದಿನ ಅಟೆಂಡ್ ಆದ್ರೆ ಸಾಕು, ಅಟೆಂಡೆನ್ಸ್ ಕೊಡ್ತೀವಿ, ಪರೀಕ್ಷೆ ಬರೆಯೋಕೆ ಅವಕಾಶ ಕೊಡ್ತೀವಿ ಅನ್ನೋ ಶಾಲೆಗಳೂ ಇವೆ ನಮ್ಮಲ್ಲಿ. ಅಲ್ಲಿ ಅಡ್ಮಿಟ್ ಆಗೋ ಮಕ್ಕಳು ನಿಜವಾದ ಕಲಿಕೆಗೆ ಕೋಚಿಂಗ್ ಸೆಂಟರ್‌ಗಳಿಗೆ ಹೋಗ್ತಾರೆ. ಅಲ್ಲಿಯೇ ಅವರ ವಾರವಿಡೀ ಓದು, ಬರಹ ನಡೆಯೋದು. ಈ ಶಾಲೆ ಕಾಲೇಜುಗಳೇನಿದ್ದರೂ ಕೇವಲ ಪರೀಕ್ಷೆ ಬರೆದು ಪಾಸಾಗೋಕೆ ಇರೋ ಜಾಗ ಅಷ್ಟೇ. ಒಟ್ಟಿನಲ್ಲಿ ಇಂದಿನ ವಿದ್ಯಾರ್ಥಿಗಳು, 'ಶಾಲೆ ಕಾಲೇಜಿನಾ ಮನೆ ತೊಳಿಯ, ಕೋಚಿಂಗ್ ಸೆಂಟರ್‌ಗಳೇ ಶಾಶ್ವತ ಗೆಳೆಯ' ಅಂತ 'ಗಾಳಿಪಟ 2' ಚಿತ್ರದ ಧಾಟಿಯಲ್ಲಿ ಹಾಡ್ತಾ ಇರೋದಂತೂ ಸತ್ಯ.

## ಸಂಪಾದಕರ ಸದ್ಯಶೋಧನೆ

# ಕೃತಘ್ನತೆ ಮತ್ತು ಕೃತಜ್ಞತೆ

ಈ ಕುರಿತು ನಾನು ಬರೆಯಬೇಕೆಂದು ಅಂದುಕೊಂಡಿರುವಾಗಲೇ, 'ವಿಶ್ವವಾಣಿ' ಅಂಕಣಕಾರ, ಅಮೆರಿಕ ನಿವಾಸಿ ಶ್ರೀವತ್ಸ ಜೋಶಿ ಅವರು ತಮ್ಮ 'ಸ್ವಚ್ಛ ಭಾಷೆ ಅಭಿಯಾನ'ದಲ್ಲಿ - ಕೃತಘ್ನತೆ ಮತ್ತು ಕೃತಜ್ಞತೆ - ಬಗ್ಗೆ ಬರೆದಿದ್ದಾರೆ. 'ವಿಶ್ವವಾಣಿ' ಪತ್ರಿಕೆಯ 26 ಜೂನ್ 2024 ರ ಸಂಚಿಕೆಯ ಸಂ.ಗಮ ಪುಟದಲ್ಲಿ ಅನಿಲ್ ಕುಮಾರ್ ಎಂಬುವವರು ಬರೆದ ಕಿರು ಲೇಖನವೊಂದು ಮುಖ್ಯಮಂತ್ರಿಗೆ ಕೃತಘ್ನತೆ ಎಂಬ ತಲೆಬರಹದಲ್ಲಿ ಪ್ರಕಟವಾಗಿದೆ. ಈ ಕುರಿತು ಜೋಶಿಯವರು ಹೀಗೆ ಬರೆದಿದ್ದಾರೆ - ತಲೆಬರಹವನ್ನಷ್ಟೇ ಓದಿದರೆ, ಲೇಖಕರು ಮುಖ್ಯಮಂತ್ರಿಗೆ ಕೃತಘ್ನತೆ ಸಲ್ಲಿಸುತ್ತಿದ್ದಾರೇನೋ ಎಂದು ಭಾಸವಾಗಬೇಕು ಅಥವಾ ಮುಖ್ಯಮಂತ್ರಿಗೆ ಕೃತಘ್ನತೆ ಇದೆಯೆಂದು ಲೇಖಕರ ಅಂಬೋಣವೇನೋ ಅಂತ ಕೂಡ ಅಂದುಕೊಳ್ಳಬಹುದು. ಆದರೆ ಇಡೀ ಲೇಖನವನ್ನು ಓದಿದರೆ, ಹಾಗೇನೂ ಇಲ್ಲ. ಮುಖ್ಯಮಂತ್ರಿಯ ನಡೆಯನ್ನು ಕೊಂಡಾಡುತ್ತ ಅನಿಲ್ ಕುಮಾರ್ ಈ ಲೇಖನ ಬರೆದಿದ್ದಾರೆಂದು ತಿಳಿದುಬರುತ್ತದೆ. ಲೇಖನದ ಕೊನೆಯಲ್ಲಿ ''ತಮ್ಮ ಕಾಯ್ದೆ ಕಾನೂನುಗಳ ಮೂಲಕವೇ ದಲಿತ ಹಿಂದುಳಿದ ಅಲ್ಪಸಂಖ್ಯಾತ ಸಮುದಾಯಗಳಿಗೆ ಜನಪರ ಬದ್ಧತೆಯನ್ನು ಸಾಧಿಸಿ ತೋರಿಸುತ್ತಿರುವ ಸಂವಿಧಾನ ಪಾಲಕ ಕರ್ನಾಟಕ ರಾಜ್ಯದ ಗೌರವಾನ್ವಿತ ಮುಖ್ಯಮಂತ್ರಿ ಸಿದ್ದರಾಮಯ್ಯ ಅವರಿಗೆ ಪ್ರೀತಿಯಿಂದ ಕೃತಜ್ಞತೆಗಳು.'' ಎಂಬ ವಾಕ್ಯ ಇರುವುದರಿಂದ ಅನಿಲ್ ಕುಮಾರ್ ನಿಜವಾಗಿಯೂ ಮುಖ್ಯಮಂತ್ರಿಗೆ ಕೃತಜ್ಞತೆಗಳನ್ನೇ ಸಲ್ಲಿಸಿದ್ದಾರೆ ಎಂದು ಗೊತ್ತಾಗುತ್ತದೆ. ಹಾಗಾದರೆ ಆ ಲೇಖನಕ್ಕೆ ಮುಖ್ಯಮಂತ್ರಿಗೆ ಕೃತಘ್ನತೆ ಎಂಬ ಶೀರ್ಷಿಕೆ ಹೇಗೆ ಬಂತು? ಅ) ಅನಿಲ್ ಕುಮಾರ್ ಅವರು ಕೃತಜ್ಞತೆ-ಕೃತಘ್ನತೆ ನಡುವಿನ ವ್ಯತ್ಯಾಸ ಅರಿಯದೆ 'ಕೃತಘ್ನತೆ' ಪದ ಬಳಸಿರಬಹುದೇ? ಆ) ಅನಿಲ್ ಕುಮಾರ್ ಆ ಲೇಖನಕ್ಕೆ ಯಾವುದೇ ಶೀರ್ಷಿಕೆ ಬರೆದಿರಲಿಲ್ಲ ಅಥವಾ ಬೇರೊಂದು ಶೀರ್ಷಿಕೆ ಬರೆದಿದ್ದರು, ಆದರೆ ವಿಶ್ವವಾಣಿ ಪತ್ರಿಕೆಯವರೇ ಶೀರ್ಷಿಕೆ ಕೊಡುವಾಗ ಕೃತಜ್ಞತೆ-ಕೃತಘ್ನತೆ ನಡುವಿನ ವ್ಯತ್ಯಾಸ ಅರಿಯದೆ ಕೃತಘ್ನತೆ' ಪದ ಬಳಸಿರಬಹುದೇ? ಇ) ಲೇಖನವನ್ನು ಓದುಗರು ಕುತೂಹಲದಿಂದ ಓದುವಂತಾಗಲಿ ಎಂದು ಬೇಕಂತಲೇ ಲೇಖಕರು/ಪತ್ರಿಕೆಯವರು ಪ್ರಚೋದನಕಾರಿಯಾಗಿ ಶೀರ್ಷಿಕೆಯಲ್ಲಿ 'ಕೃತಘ್ನತೆ' ಪದ ಬಳಸಿರಬಹುದೇ? ಈ) ಕೃತಜ್ಞತೆ-ಕೃತಘ್ನತೆ ನಡುವಿನ ವ್ಯತ್ಯಾಸ ಓದುಗರಲ್ಲೂ ಅನೇಕರಿಗೆ ಗೊತ್ತಿರಲಿಕ್ಕಿಲ್ಲ, ಯಾವುದನ್ನು ಬಳಸಿದರೂ ಅಡ್ಡಿಯಿಲ್ಲ ಎಂಬ ಉಡಾಫೆಯಿಂದ 'ಕೃತಘ್ನತೆ' ಪದ ಬಳಕೆಯಾಗಿರಬಹುದೇ? ಉ) ರಾಜ್ಯದ ಜನತೆ ಅನಿವಾರ್ಯವಾಗಿ ಕೃತಘ್ನರಾಗಬೇಕಾದ ಕೆಲವು ಕೆಲಸಗಳನ್ನೂ ಮುಖ್ಯಮಂತ್ರಿ ಮಾಡಿರಬಹುದಾದ್ದರಿಂದ ಸತ್ಯವೆಂಬಂತೆ 'ಕೃತಘ್ನತೆ' ಪದ ಬಳಕೆಯಾಗಿರಬಹುದೇ? ಊ) ಕೃತಘ್ನತೆಯ ಸ್ವಭಾವವನ್ನು ಮುಖ್ಯಮಂತ್ರಿಯೂ ಆಗೊಮ್ಮೆ ಈಗೊಮ್ಮೆ ತೋರಿಸುವವರೇ ಆದ್ದರಿಂದ, ಸತ್ಯವೆಂಬಂತೆ 'ಕೃತಘ್ನತೆ' ಪದ ಬಳಕೆಯಾಗಿರಬಹುದೇ? ಒಟ್ಟಿನಲ್ಲಿ ಗೊಂದಲ. 'ವಿಶ್ವವಾಣಿ'ಯ ಮುದ್ರಿತ ಪ್ರತಿಯಲ್ಲಿ ಮತ್ತು ಸಂಚಿಕೆಯ ಇ-ಪೇಪರ್‌ನ ಆರಂಭಿಕ ಆವೃತ್ತಿಯಲ್ಲಿ ''ಮುಖ್ಯಮಂತ್ರಿಗೆ ಕೃತಘ್ನತೆ'' ಎಂಬ ಆಭಾಸದ ತಲೆಬರಹವೇ ಇತ್ತು. ಬಹುಶಃ ಈ ತಪ್ಪು 'ವಿಶ್ವವಾಣಿ' ಸುದ್ದಿಮನೆಯವರಿಗೂ ತಡವಾಗಿ ಗಮನಕ್ಕೆ ಬಂದಿದೆ. ಈಗ ಇ-ಪೇಪರ್‌ನಲ್ಲಿ ಲೇಖನದ ಶೀರ್ಷಿಕೆಯನ್ನು ''ಮುಖ್ಯಮಂತ್ರಿಗೆ ಕೃತಜ್ಞತೆ'' ಎಂದು ಸರಿಪಡಿಸಲಾಗಿದೆ. ಹೀಗೆ ತಪ್ಪನ್ನು ಸರಿಪಡಿಸಿಕೊಳ್ಳುವುದು ಒಳ್ಳೆಯ ಕ್ರಮ. ಆದರೆ ಈ ಕೃತಘ್ನತೆ-ಕೃತಜ್ಞತೆ ಗೊಂದಲ 'ವಿಶ್ವವಾಣಿ' ಪತ್ರಿಕೆಗಷ್ಟೇ ಸೀಮಿತವೆಂದು ನಾವು ತಿಳಿದುಕೊಳ್ಳ ಬಾರದು. ಇದು ಸರ್ವವ್ಯಾಪಿಯಾದದ್ದು. ಕೃತಘ್ನತೆ-ಕೃತಜ್ಞತೆಗಳ ವ್ಯತ್ಯಾಸ ಗೊತ್ತಿಲ್ಲದವರು, ಬರವಣಿಗೆಯಲ್ಲೂ ಮಾತಿನಲ್ಲೂ ತಪ್ಪಾಗಿ ಬಳಸುವವರು ಅನೇಕರಿದ್ದಾರೆ ಅಥವಾ, ಕೃತಜ್ಞತೆ ಎಂದು ಸರಿಯಾಗಿ ಬರೆಯಬಲ್ಲವರೂ ಅದೇ ಬರಹದಲ್ಲಿ ಬೇರೆ ತಪ್ಪುಗಳನ್ನು ಮಾಡಿರಬಹುದಾದ ಸಾಧ್ಯತೆಗಳೂ ಇರುತ್ತವೆ. ಉದಾಹರಣೆಗೆ ಇದೊಂದು ಫಲಕವನ್ನು ಗಮನಿಸಿ: ''ಹೋಟೆಲ್ ನ್ಯೂ ಗಣೇಶ್ ಪ್ರಸಾದ್. ಗ್ರಾಹಕರ ಗಮನಕ್ಕೆ: ಕಟ್ಟಡ ಕಾಮಗಾರಿ ಪ್ರಯುಕ್ತ ತಾ 28.06.2024ರಿಂದ ನಮ್ಮ ವ್ಯವಹಾರವನ್ನು ಈ ಸ್ಥಳದಲ್ಲಿ ಸ್ಥಗಿತಗೊಳಿಸಲಾಗುವುದೆಂದು ತಿಳಿಸಲು ವಿಷಾಧಿಸುತ್ತೇವೆ. ಸುಮಾರು 40 ವರುಷಗಳಿಂದ ಆಶೀರ್ವಧಿಸಿ ಸಹಕರಿಸಿದ ನಮ್ಮೆಲ್ಲ ಗ್ರಾಹಕರಿಗೆ ಕೃತಜ್ಞತೆಯನ್ನು ಸಲ್ಲಿಸುತ್ತಾ, ಮುಂದೆಯೂ ತಮ್ಮ ಸಹಕಾರವನ್ನು ಬಯಸುವ...'' ಇದರಲ್ಲಿ ವ್ಯಕ್ತವಾದ 'ವಿಷಾಧ', 'ಆಶೀರ್ವಾಧ'ಗಳು ಪ್ರಾಣಕ್ಕಿಂತಲೂ ಮಿಗಿಲಾದವು, ಮಹಾಪ್ರಾಣದವು ಎಂದುಕೊಳ್ಳೋಣವೇ?. ಜೋಶಿಯವರು ಬರೆದಿರುವುದು ಸರಿಯಾಗಿದೆ.

# ಅಮೆರಿಕದಲ್ಲಿ ಇನ್ಶೂರೆನ್ಸ್ ಸರ್ವಾಂತರ್ಯಾಮಿ

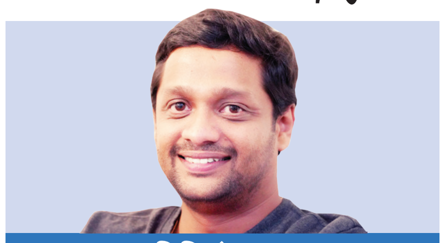

ಶಿಶಿರ ಕಾಲ

ಶಿಶಿರ್ ಹೆಗಡೆ
shishirh@gmail.com

ಇತ್ತೀಚೆಗೆ ಭವಾನಿ ರೇವಣ್ಣನವರ ಕಾರಿಗೆ ಯಾರೋ ಒಬ್ಬ ಜನಸಾಮಾನ್ಯ ಅದೆಲ್ಲಿಂದಲೋ ಬಂದು ಡಿಕ್ಕಿ ಹೊಡೆದ ಸನ್ನಿವೇಶ, ಆ ಸಮಯದಲ್ಲಿ ಸಚಿವೆ ಎಂಬ ಎಲ್ಲ ಲಜ್ಜೆ ಮರ್ಯಾದೆಗಳನ್ನು ಬಿಟ್ಟು ವ್ಯವಹರಿಸಿದ ವಿಡಿಯೋ ಟಿವಿ, ಸೋಷಿಯಲ್ ಮೀಡಿಯಾದಲ್ಲಿ ನೋಡಿಯೇ ಇರುತ್ತೀರಿ. ನಮ್ಮ ದೇಶದಲ್ಲಿ ಚಿಕ್ಕಪುಟ್ಟ ಅಪಘಾತವಾದಾಗ ಅದರಲ್ಲಿ ಇದ್ದವರು, ಇಲ್ಲದವರು, ಅಕ್ಕಪಕ್ಕದವರು ಎಲ್ಲರೂ ಬಂದು ಗಲಾಟೆಯಲ್ಲಿ ಭಾಗಿಯಾಗುವುದು, ರಾಸ್ತಾ ನ್ಯಾಯಾಲಯ ನಡೆಸುವುದು ಇತ್ಯಾದಿ ನಿಮಗೆಲ್ಲ ಗೊತ್ತಿದ್ದದ್ದೇ. ಯಾವುದೇ ಅಪಘಾತವನ್ನು ಯಾರೂ ಬಯಸುವುದಿಲ್ಲ, ಆದರೂ ಅದರಲ್ಲೊಬ್ಬರ ತಪ್ಪು ಹುಡುಕಿ ಜಗಳ, ಹೊಡೆದಾಟಕ್ಕಿಳಿಯುವುದು ಸಾಮಾನ್ಯ. ಅಮೆರಿಕದಲ್ಲಿ 33 ಕೋಟಿ ಜನಸಂಖ್ಯೆ. ಅದರಲ್ಲಿ ವಾಹನ ಚಲಾಯಿಸುವ ವಯಸ್ಸು - ಹದಿನಾರು ಮೀರಿದವರು 26 ಕೋಟಿ ಮಂದಿ. ಅಮೆರಿಕದಲ್ಲಿ ಚಲಾವಣೆಯಲ್ಲಿರುವ ಕಾರಿನ ಸಂಖ್ಯೆ 28 ಕೋಟಿ. ಅಮೆರಿಕದಲ್ಲಿ 36 ಸಾವಿರ ಅಪಘಾತ ದಿನಂಪ್ರತಿ ಸಂಭವಿಸುತ್ತದೆ. ಆದರೆ ಒಂದೇ ಅಪಘಾತದಲ್ಲಿಯೂ ಇಂತಹ ಒಂದೂ ಘಟನೆ, ಜಗಳ, ಹೊಡೆದಾಟ ನಡೆಯುವುದಿಲ್ಲ. ಆ್ಯಕ್ಸಿಡೆಂಟ್ ಮಾಡಿಕೊಂಡವರ ವಾಗ್ವಾದದ ಸೀನ್ ಇಲ್ಲವೇ ಇಲ್ಲ. ಆ್ಯಕ್ಸಿಡೆಂಟ್ ಆದ ತಕ್ಷಣ ಎರಡೂ ಕಾರಿನವರು 911 ತುರ್ತು ಸೇವೆಗೆ ಕರೆ ಮಾಡುತ್ತಾರೆ. ಆಗ ಅಂಬ್ಯುಲೆನ್ಸ್ ಅವಶ್ಯವಿದ್ದಲ್ಲಿ ಅಥವಾ ಪೊಲೀಸರು ಒಂದೆರಡು ನಿಮಿಷದಲ್ಲಿ ಬಂದುಬಿಡುತ್ತಾರೆ. ಅವರು ಎರಡೂ ವಾಹನ ಯಾವ ಕಡೆಯಿಂದ ಬಂದು ಒಂದಕ್ಕೊಂದು ತಾಗಿತು, ಇದರಲ್ಲಿ ಯಾರದ್ದು ತಪ್ಪು ಎಂದು ನಿರ್ಧರಿಸುವುದು ಪೊಲೀಸ್. ಅದಾದ ನಂತರ ತಪ್ಪಿರುವವನ ಹೆಸರು, ಅವನ ಇನ್ಶೂರೆನ್ಸ್ ವಿವರ ಪಡೆದು, ಅದೆಲ್ಲವನ್ನು ಒಂದು ಚಿಕ್ಕ ರಿಪೋರ್ಟ್ ಮಾಡಿ, ತಪ್ಪಿಲ್ಲದವನ ಕೈಗೆ ಕೊಡುತ್ತಾರೆ. ಆತ ಅದನ್ನು ಇಟ್ಟುಕೊಂಡು ಹೋಗಿ ಗಾಡಿ ದುರಸ್ತಿ ಮಾಡಿಸಿಕೊಂಡರಾಯಿತು.

ಆ್ಯಕ್ಸಿಡೆಂಟ್ ಆದಾಗ ಭಾರತದವರು ನಡೆದುಕೊಳ್ಳುವುದನ್ನು ಮತ್ತು ಅಮೆರಿಕದವರು ನಡೆದುಕೊಳ್ಳುವುದನ್ನು ಸಂಸ್ಕಾರ, ಸಾಮಾಜಿಕ ಸಭ್ಯತೆ, ಪ್ರೌಢತೆ ಇತ್ಯಾದಿ ಗುಣವಿಶೇಷಗಳನ್ನು ಜನಸಾಮಾನ್ಯರಿಗೆ ಆರೋಪಿಸಿ ಹೋಲಿಸುವುದನ್ನು ಕಂಡಿದ್ದೇನೆ. ಅಪಘಾತವೆಂದರೆ ಅದೊಂದು ನಷ್ಟ. ನಷ್ಟ ಅನುಭವಿಸಿದವನು ಇನ್ನೊಬ್ಬರ ಮೇಲೆ ತಪ್ಪು ಹೊರಿಸುವುದು, ಅದುವೇ ಮುಂದುವರಿದು ಜಗಳವಾಗುವುದು, ಗಾಡಿ ಓಡಿಸಲಿಕ್ಕೆ ಬರದಿದ್ದಲ್ಲಿ ಏಕೆ ಓಡಿಸಬೇಕೆಂದು ಶುರುವಾಗುವ ಜಗಳಗಳು ತಾರಕಕ್ಕೇರುವುದಿದೆ. ಅದ್ಯಾವುದೂ ಅಮೆರಿಕದಲ್ಲಿ ನಡೆಯುವುದೇ ಇಲ್ಲ. ಅಸಲಿಗೆ ಇಬ್ಬರು ಆ್ಯಕ್ಸಿಡೆಂಟ್‌ನಲ್ಲಿ ಭಾಗಿಯಾದಲ್ಲಿ ಒಬ್ಬರನ್ನೊಬ್ಬರು ಪರಸ್ಪರ ಮಾತನಾಡಿಸುವುದೇ ಇಲ್ಲ, ಒಬೊಬ್ಬರು ಒಂದೊಂದು ದಿಕ್ಕಿಗೆ ಮುಖ ಮಾಡಿ ದೂರ ನಿಂತುಬಿಡುತ್ತಾರೆ. ಪೊಲೀಸು ಬಂದು ಇಂಥವರ ತಪ್ಪು ಎಂದರೆ ಮುಗಿಯಿತು. ಈ ನಾಗರಿಕ ನಡೆ ಸಾಮಾಜಿಕ ಸಭ್ಯತೆಯೇ? ಅಲ್ಲ, ಇದೆಲ್ಲದಕ್ಕೆ ಕಾರಣ ಇಲ್ಲಿರುವ ಇನ್ಶೂರೆನ್ಸ್ ವ್ಯವಸ್ಥೆ.

ತಪ್ಪು ಮಾಡದವನ ಎಲ್ಲ ನಷ್ಟವನ್ನೂ ಇನ್ನೊಬ್ಬ, ತಪ್ಪೆಸಗಿದವನ ಇನ್ಶೂರೆನ್ಸ್ ಭರಿಸಿಕೊಡುತ್ತದೆ. ಅಷ್ಟೇ ಅಲ್ಲ, ರಿಪೇರಿ ಆಗುವಷ್ಟು ಸಮಯದ ವರೆಗೆ ಬಾಡಿಗೆ ಕಾರಿನ ಖರ್ಚೂ ಅದೇ ಇನ್ಶೂರೆನ್ಸ್‌ನದು. ಇನ್ನು ತಪ್ಪೆಸಗಿದವನಿಗೂ ನಷ್ಟವಾಗಿದ್ದರೆ ಅದನ್ನು ಅವನ ಇನ್ಶೂರೆನ್ಸ್ ಭರಿಸುತ್ತದೆ. ಇದೆಲ್ಲವೂ ತಪ್ಪೆಸಗಿದವನ ಇನ್ಸುರನ್ಸಿಗೆ ಪಟ್ಟಿಯಾಗುತ್ತದೆ. ಅವರೋ, ತಪ್ಪೆಸಗಿದವನೆಂದರೆ ಅವನಿಂದ ಇನ್ನೂ ಹೆಚ್ಚಿನ ನಷ್ಟವಾಗುವ ಸಾಧ್ಯತೆ ಜಾಸ್ತಿ. ರಿಸ್ಕ್ ಹೆಚ್ಚು ಎಂದರೆ ಅವರ ಪ್ರೀಮಿಯಂ ಅದಕ್ಕನುಗುಣವಾಗಿ ಜಾಸ್ತಿ. ಹಾಗಾಗಿ ಆ್ಯಕ್ಸಿಡೆಂಟಿಗೆ ಕಾರಣವಾದವನ ತಿಂಗಳ ಇನ್ಶೂರೆನ್ಸ್ ಪ್ರೀಮಿಯಂ ಹೆಚ್ಚುತ್ತದೆ, ದುಪ್ಪಟ್ಟಾಗುತ್ತದೆ. ತಪ್ಪು ಮಾಡಿದವನಿಗೆ ಪೊಲೀಸ್ ದಂಡ ಒಂದು ಕಡೆಯಾದರೆ ಇನ್ನೊಂದು ಕಡೆ ಅವನ ತಿಂಗಳ ಇನ್ಶೂರೆನ್ಸ್ ಖರ್ಚು ಹೆಚ್ಚುತ್ತದೆ. ಈ ವ್ಯವಸ್ಥೆಯಿರುವುದರಿಂದ ಅಮೆರಿಕನ್ನರು ಆ್ಯಕ್ಸಿಡೆಂಟ್ ಆದಾಗ ಜಗಳವಾಡುವುದಿಲ್ಲ, ಹೊಡೆದಾಟಕ್ಕಿಳಿಯುವುದಿಲ್ಲ, ಹೊಡೆದಾಟ ಮಾಡಿದರೆ ಇಬ್ಬರ ಮೇಲೂ ಇನ್ನೊಂದು ಕೇಸ್ ಬೀಳುತ್ತದೆ. ಒಂದು ವೇಳೆ ಇಬ್ಬರದ್ದೂ ತಪ್ಪಿದ್ದರೆ, ಅಥವಾ ತಪ್ಪನ್ನು ಪೊಲೀಸ್ ನಿರ್ಧರಿಸಲು ಸಾಧ್ಯವಾಗದಿದ್ದಲ್ಲಿ ಅಪಘಾತದ ಖರ್ಚು ಎರಡೂ ಇನ್ಶೂರೆನ್ಸ್‌ನವರಿಗೆ. ಅಂತೆಯೇ ಇಬ್ಬರದೂ ಪ್ರೀಮಿಯಂ ಆಕಾಶಕ್ಕೇರುತ್ತದೆ.

ಇದು ಒಂದು ಉದಾಹರಣೆ. ಅಮೆರಿಕದಲ್ಲಿ ಎಲ್ಲ ವ್ಯವಹಾರ, ವ್ಯಾಪಾರಹಗಳನ್ನು ನಿರ್ದೇಶಿಸುವುದೇ ವಿಮೆ ಎಂದರೆ ನಿಮಗೆ ಆಶ್ಚರ್ಯವಾಗಬಹುದು. ಇಲ್ಲಿ ಇನ್ಶೂರೆನ್ಸ್ ಇಲ್ಲದೆ ಯಾವುದೇ ವ್ಯವಹಾರ, ವ್ಯಾಪಾರ, ಕೆಲಸ ನಡೆಯುವುದೇ ಇಲ್ಲ. ವಿಮೆ ಸರ್ವವ್ಯಾಪಿ.

ಇಷ್ಟಕ್ಕೂ ವಿಮೆಯೆಂದರೆ ಏನು? ಅಪಾಯವಿದ್ದರೆ ಅದಕ್ಕೊಂದು ಬದಲಿ ಪರಿಹಾರ. ವಿಮೆಯನ್ನು ಖರೀದಿಸು ವುದು ಅದರ ಲಾಭ ಪಡೆಯಬೇಕೆಂದಲ್ಲ. ಬದಲಿಗೆ ಅಂದುಕೊಳ್ಳದ ಅವಘಡಗಳಾದಲ್ಲಿ ಅದರಿಂದಾಗುವ ನಷ್ಟವನ್ನು ಭರಿಸುವಲ್ಲಿ ಎಲ್ಲರಿಂದ ಸಂಗ್ರಹಿಸಿದ ಹಣ ಮೂಲಕ ಮಾಡುವುದು. ಆ ಮೂಲಕ ಅವಘಡದ ನಷ್ಟವನ್ನು ನಿಭಾ ಯಿಸುವುದು. ರಿಸ್ಕ್ ಅನ್ನು ಎಲ್ಲರಿಗೂ ಸಮಪಾಲಾಗಿ ಹಂಚುವುದು. ಕಡಿಮೆ ಅವಘಡ, ಕ್ಲೈಮ್ ಆದಷ್ಟು ಅಪಾಯ ಕಡಿಮೆ, ಹೆಚ್ಚಿನವರು ಪಾಲ್ಗೊಂಡು ವಿಮೆ ಖರೀದಿಸಿದರೆ ಆಗ ವಿಮೆಯ ಖರ್ಚು ಕಡಿಮೆ.

ಅದು ಗ್ರೇಟ್ ಡಿಪ್ರೆಶನ್ ಸಮಯ. 1930 ರಲ್ಲಿ ಆರ್ಥಿಕ ಮುಗ್ಗಟ್ಟು ಎಲ್ಲ ಮಿತಿಯನ್ನು ಮೀರಿತ್ತು. ಜನರಿಗೆ ಒಮ್ಮಿಂದೊಮ್ಮೆಲೆ ಬ್ಯಾಂಕುಗಳ ಮೇಲಿನ ನಂಬಿಕೆ ಹೊರಟುಹೋಗಿತ್ತು. ಏಕೆಂದರೆ ಒಂದೊಂದೇ ಬ್ಯಾಂಕು ಸಾಲ ಮರುಪಾವತಿ ಪಡೆಯಲಾಗದೆ ಸೊರಗಿ ದಿವಾಳಿಯಾಗತೊಡಗಿತ್ತು. ಹೀಗಿರುವಾಗ ಬ್ಯಾಂಕಿನಲ್ಲಿಟ್ಟ ಹಣವನ್ನು ಜನರು ಹೊರತೆಗೆಯಲು ಶುರುಮಾಡಿದರು. ಮೊದಲೇ ಆರ್ಥಿಕ ಮುಗ್ಗಟ್ಟು, ಜನರ ಬ್ಯಾಂಕಿನ ಮೇಲಿನ ಅಪನಂಬಿಕೆ ಗಾಯದ ಮೇಲೆ ಬರೆಯ ಎಳೆದಂತಾಗಿತ್ತು. ಸ್ವತಃ ಅಮೆರಿಕದ ಅಧ್ಯಕ್ಷರೇ ಬಂದು ನಿಮ್ಮ ಹಣ ಬ್ಯಾಂಕಿನಲ್ಲಿ ಸುರಕ್ಷಿತ ಎಂದರೂ ಸಾಕಾಗಲಿಲ್ಲ. ಆಗ ಇನ್ಶೂರೆನ್ಸ್ ಒಂದನ್ನು ಜಾರಿಗೆ ತರಲಾಯಿತು. ಈ ಇನ್ಶೂರೆನ್ಸ್ ಹೊಂದಿರುವ ಬ್ಯಾಂಕುಗಳಲ್ಲಿನ ಹಣವೇನಾದರೂ ನಷ್ಟವಾದರೆ ಅದನ್ನು ವಿಮೆ ಹೊಂದಿಸಿಕೊಡುವ ಪದ್ಧತಿ ಜಾರಿಗೆ ಬಂತು. ನೀವು ನಂಬಿದರೆ ನಂಬಿ, ಬಿಟ್ಟರೆ ಬಿಡಿ, ಕಳೆದ ಐವತ್ತು ವರ್ಷದಲ್ಲಿ ಒಬ್ಬನೇ ಒಬ್ಬ ಅಮೆರಿಕನ್ ಬ್ಯಾಂಕ್ ಅಥವಾ ಯಾವುದೇ ಆರ್ಥಿಕ ಸಂಸ್ಥೆಯಿಂದ ಒಂದೇ ಒಂದು ಡಾಲರ್ ನಷ್ಟ ಹೊಂದಿಲ್ಲ, ಕಳೆದುಕೊಂಡಿಲ್ಲ. ಈಗೊಂದು ವರ್ಷದ ಹಿಂದೆ ನನ್ನದೊಂದು ಡೆಬಿಟ್ ಕಾರ್ಡ್ ಕಳೆದು ಹೋಗಿತ್ತು. ನನಗೆ ಅದು ಕಳೆದದ್ದೇ ಗೊತ್ತಿಲ್ಲ, ಒಂದೆರಡು ದಿನ ಕಳೆದು ನೋಡುತ್ತೇನೆ, ಅದರಿಂದ ನೂರಾರು ಹಣದ ಪಾವತಿಯಾಗಿತ್ತು. ಅದು ಸಿಕ್ಕಿದ ವ್ಯಕ್ತಿ ಸುಮಾರು ಸಾವಿರ ಡಾಲರ್ ಹಣವನ್ನು ನನ್ನ ಖಾತೆಯಿಂದ ತೆಗೆದಿದ್ದ. ನನಗೆ ಗೊತ್ತಾದಾಕ್ಷಣ ಬ್ಯಾಂಕಿನವರಿಗೆ ಒಂದು ಫೋನ್ ಮಾಡಿದ್ದಷ್ಟೆ. ನನ್ನ ಖಾತೆಯಿಂದ ಕಳೆದ ಹಣವನ್ನೆಲ್ಲ ವಾಪಸ್ ಹಾಕಿಬಿಟ್ಟರು. ಇದು ಆ ಇನ್ಶೂರೆನ್ಸ್ ಇದ್ದದ್ದಕ್ಕೆ ನಾನ್ನು ಬಚಾವು. ಇಲ್ಲಿ ಈ ಇನ್ಶೂರೆನ್ಸ್ ಹೊಂದಿರದ ಹಣಕಾಸು ಸಂಸ್ಥೆಯ ಜೊತೆ ಯಾರೂ ವ್ಯವಹರಿಸುವುದೇ ಇಲ್ಲ.

ಕಾರಿಗೆ ವಿಮೆ ಮಾಡಿಸಿದಷ್ಟೇ ಸಹಜ ಮತ್ತು ಸಾಮಾನ್ಯ ಮನೆಯ ವಿಮೆ. ಮನೆಗೆ ಏನೇ ಹಾನಿಯಾದರೂ ಆ ವಿಮೆ ಅದನ್ನು ನಿಭಾಯಿಸುತ್ತದೆ. ಅಮೆರಿಕದಲ್ಲಿ ಇನ್ನೊಂದು ನಿಯಮವಿದೆ. ಒಂದು ವೇಳೆ ನಿಮ್ಮ ಮನೆಗೆ ಯಾರೋ ನೆಂಟರು ಬಂದರೆಂದುಕೊಳ್ಳಿ, ಅವರು ಮನೆಯೊಳಗೆ ಕಾಲು ಜಾರಿ ಬಿದ್ದರೆ, ನೋವು ಮಾಡಿಕೊಂಡರೆ ಅದನ್ನು ಭರಿಸುವುದಕ್ಕೆ ವಿಮೆ ಇರಬೇಕು. ಯಾರೋ ಒಬ್ಬ ಕೆಲಸಗಾರ ನಿಮ್ಮ ಮನೆಯೊಳಕ್ಕೆ ಏನೋ ಒಂದು ರಿಪೇರಿಗೆ ಬಂದರೆ ಅವನ ಜವಾಬ್ದಾರಿಯೂ ಇದೇ ಇನ್ಶೂರೆನ್ಸ್‌ನದು. ಅಷ್ಟೇ ಅಲ್ಲ, ಮನೆಯ ಅಂಗಳ, ಪಕ್ಕದ ಕಾಲು ದಾರಿಯಲ್ಲಿ ಜಾರಿ ಬಿದ್ದರೂ ಆ ಜವಾಬ್ದಾರಿ ಮತ್ತು ಖರ್ಚು ವಿಮೆಯದು. ಒಂದು ವೇಳೆ ವಿಮೆ ಹೊಂದಿಲ್ಲವೆಂದರೆ ಆ ಎಲ್ಲ ಖರ್ಚು ಮನೆಯ ಯಜಮಾನನದು. ಏಕೆಂದರೆ ಅಪಘಾತವಾಗಿದ್ದು ಆತನ ಖಾಸಗಿ ಜಾಗದಲ್ಲಿ.

ಈಗೊಂದು ತಿಂಗಳ ಹಿಂದೆ ಸ್ಟಾರ್ ಬಕ್ಸ್ ಕಾಫಿ ದುಕಾನಿಗೆ ಹೋಗಿದ್ದೆ. ನಾನು ಒಳ ಹೊಕ್ಕುವಾಗಲೇ ಆ ಮಳಿಗೆ ಮುಚ್ಚುವ ಸಮಯವಾಗಿತ್ತು. ಇನ್ನೊಂದು ನಿಮಿಷವಿತ್ತು. ನಾನು ಒಳ ಸೇರಿಕೊಂಡು ಕಾಫಿ ಆರ್ಡರ್ ಮಾಡುವಾಗ ಆ ಅಂಗಡಿಯ ಸಮಯ ಮುಗಿದಿತ್ತು. ಆತ ನಾವು ಇನ್ನು ಕಾಫಿ ಕೊಡಲಾಗುವುದಿಲ್ಲ ಎಂದುಬಿಟ್ಟ. ಆತ ಹೆಚ್ಚಿಗೆಯಿದ್ದ ಎಲ್ಲ ಕಾಫಿಗಳನ್ನು ಬೇಸಿನ್ನಿಗೆ ಚಲ್ಲುತ್ತಿದ್ದ. ನನಗೋ ಕಾಫಿ ಬೇಕೇ ಬೇಕಿತ್ತು. ಚಲ್ಲುವುದನ್ನೇ ಕೊಡು ಎಂದೆ. ಸರಿ ಕೊಡುತ್ತೇನೆ, ಆದರೆ ನೀವು ಅಂಗಡಿಯ ಒಳಕ್ಕೆ ಕುಡಿಯುವಂತಿಲ್ಲ ಅಲ್ಲದೆ ಇದಕ್ಕೆ ನಾನು ಹಣ ಪಡೆಯಲಾಗುವುದಿಲ್ಲ, ಏಕೆಂದರೆ ಈಗಾಗಲೇ ಕಂಪ್ಯೂಟರೀಕೃತ ಗಲ್ಲಾ ಪಟ್ಟಿ ಲಾಕ್ ಆಗಿಬಿಟ್ಟಿದೆ ಎಂದ. ವಿಷಯ ಏನೆಂದರೆ ಆ ಅಂಗಡಿಯ ವ್ಯವಹಾರ, ಅಲ್ಲಿನ ಹಣ, ಅದರೊಳಕ್ಕೆ ಬರುವ ಗ್ರಾಹಕ, ಅವರು ಕೊಡುವ ಕಾಫಿಯಿಂದ ಆಗಬಹುದಾದ ಯಾವುದೇ ಅವಘಡ, ಅಂಗಡಿಯೊಳಕ್ಕೆ ಕಾಲು ಜಾರಿ ಬಿದ್ದರೆ ಇವು ಯಾವುವೂ ಅಂಗಡಿಯ ಸಮಯದ ನಂತರವಾದರೆ ಇನ್ಶೂರೆನ್ಸ್ ಅದಕ್ಕೆ ಜವಾಬ್ದಾರನಲ್ಲ ಎಂಬ ಒಡಂಬಡಿಕೆ. ಇದರಿಂದಾಗಿ ಸಮಯವಾದ ಒಂದೇ ಕ್ಷಣದ ನಂತರವೂ ವ್ಯವಹಾರ ನಡೆಸುವಂತಿಲ್ಲ, ನಿರ್ಬಂಧ.

ಅಮೆರಿಕದಲ್ಲಿ ಎಲ್ಲೆಲ್ಲಿ ಅಪಾಯ ರಿಸ್ಕ್ ಇದೆಯೋ ಅಲ್ಲೆಲ್ಲ ಅದಕ್ಕೊಂದು ಇನ್ಶೂರೆನ್ಸ್ ಇದೆ. ಇದರಲ್ಲಿ ಬಹುತೇಕ ವಿಮೆಗಳು ಖಡ್ಡಾಯ. ಇನ್ನು ಕೆಲವು ಐಚ್ಛಿಕ. ವಾಹನ, ಮನೆ, ಆರೋಗ್ಯ ವಿಮೆಗಳಷ್ಟೇ ಅಲ್ಲ, ಬಾಡಿಗೆ ಮನೆ ಪಡೆಯಬೇಕೆಂದರೆ ಅದಕ್ಕೂ ವಿಮೆ ಬೇಕು. ನೀವು ಯಾವುದೇ ವ್ಯವಹಾರ ನಡೆಸುತ್ತಿದ್ದೀರಿ, ನಿಮಗಾಗಿ ದುಡಿಯುವ ಕೆಲಸದವರಿದ್ದಾರೆ ಎಂದರೆ ಅವರೆಲ್ಲರ ಮೇಲೆಯೂ ವಿಮೆಯಾಗಿರಬೇಕು. ಮನುಷ್ಯನ ಹಲ್ಲು, ಕಣ್ಣು ವಿಮೆಯಿಲ್ಲದೆ ಶುಶ್ರೂಷೆ ಪಡೆಯಲು ಸಾಧ್ಯವೇ ಇಲ್ಲ. ಏಕೆಂದರೆ, ಅಲ್ಲಿನ ಆಸ್ಪತ್ರೆಗಳು ಬಲು ತುಟ್ಟಿ. ಅಮೆರಿಕದಲ್ಲಿ ಸಾಕು ಪ್ರಾಣಿಗಳ ಶುಶ್ರೂಷೆಯೂ ವಿಮೆಯಿಲ್ಲದಿದ್ದರೆ ತುಟ್ಟಿ. ಪ್ರತೀ ಬಿಲ್ಡಿಂಗು ಪ್ರವಾಹ, ಭೂಕಂಪ, ಸುಂಟರಗಾಳಿ ಮೊದಲಾದ ವಿಮೆ ಮಾಡಿವುದು ಕಡ್ಡಾಯ. ಐಡೆಂಟಿಟಿ ಥೆಫ್ಟ್ ಇನ್ಶೂರೆನ್ಸ್ ಎಂದೊಂದಿದೆ. ನಿಮ್ಮ ಹೆಸರು, ವಿವರ ಕದ್ದು ಪಡೆದು ಆ ಮೂಲಕ ಹಣ ಲೂಟಿ ಮಾಡುವ ಹೊಸ ಮೋಸವಿದು. ಇದರಲ್ಲಿ ಸಿಕ್ಕಿಕೊಂಡು ಮೋಸ ಹೋದವರಿದ್ದಾರೆ. ಹಾಗಾಗಿ ಇತ್ತೀಚೆಗೆ ಬಹುತೇಕರು ಈ ವಿಮೆ ಮಾಡಿಸಿಕೊಳ್ಳುತ್ತಾರೆ. ಮದುವೆ ಇನ್ಶೂರೆನ್ಸ್ ಎಂದೊಂದಿದೆ. ಏಕೆಂದರೆ, ಮದುವೆ ದೊಡ್ಡ ಖರ್ಚಿನದಲ್ವೇ, ಹಾಗಾಗಿ ಈ ವಿಮೆ ಮಾಡಿಸಿಕೊಂಡರೆ ಒಂದು ವೇಳೆ ಕಾರಣಾಂತರದಿಂದ ಮದುವೆ ನಿಂತು ಹೋದರೆ ಅದರಿಂದಾಗುವ ಆರ್ಥಿಕ ನಷ್ಟ ಭರಿಸಲು ಇದು. ಕಂಪನಿಗಳು, ಬ್ಯಾಂಕುಗಳು, ಅಂಗಡಿಗಳು, ಹೋಟೆಲ್ಲುಗಳು, ಪಾರ್ಕುಗಳು, ವಾಹನ, ಆರೋಗ್ಯ ಹೀಗೆ ಎಲ್ಲದರಲ್ಲಿಯೂ ಎಲ್ಲೆಂದರಲ್ಲಿ ವಿಮೆ. ಆಲ್ಕೋಹಾಲ್ ಮಾರಾಟ ಮಾಡುವ ಮಳಿಗೆಗಳು ವಿಚಿತ್ರ ವಿಮೆ ಮಾಡಿಸಿಕೊಂಡಿರುತ್ತವೆ. ಅದೇನೆಂದರೆ ಅವರು ಮಾರಾಟ ಮಾಡುವ ಮದ್ಯ ಹಾಳಾಗಿ ಅಥವಾ ಅದರಿಂದಾಗಿ ಆರೋಗ್ಯ ಕೆಟ್ಟರೆ, ವಿಪರೀತವಾದರೆ, ಅವರು ಆ ಮದ್ಯದಂಗಡಿಯ ಮೇಲೆ ಕೇಸ್ ಮಾಡಿದರೆ ಎಂದು ಎಣ್ಣೆ ಇನ್ಶೂರೆನ್ಸ್ ಮಾಡಿಸಿರಬೇಕು. ಹೈನುಗಾರಿಕೆ ನಡೆಸುವವರು ಸಾಂಕ್ರಾಮಿಕ ರೋಗ, ಅಗ್ನಿ, ಮಳೆ, ಪ್ರವಾಹ ಮೊದಲಾದ ದುರಂತಗಳಿಗೆ ವಿಮೆ ಪಡೆದಿರುತ್ತಾರೆ. ಒಂದುವೇಳೆ, ಕೋಲಾ ಆರೋಗ್ಯದ ಮಿತಿಗಿಂತ ಜಾಸ್ತಿ ಪ್ರಮಾಣದ ಕಪ್ಪುಗಳಲ್ಲಿ ಮಾರುವುದಾದರೆ ಅದರಿಂದೇನಾದರೂ ಆದರೆ ಅದಕ್ಕೂ ವಿಮೆ ಪಡೆದಿರಬೇಕು.

ವಾಲ್ಮಾರ್ಟ್ ಮೊದಲಾದ ಬೃಹತ್ ಮಳಿಗೆಗಳು ಎಲ್ಲ ಸೇರಿ ಒಂದು ಎಂಬ ವಿಮೆ ಹೊಂದಿರುತ್ತವೆ. ಅಂಗಡಿ ಸುತ್ತು ಹೋದರೆ, ಅಂಗಡಿಯೊಳಗೆ ಯಾರಿಗಾದರೂ ಪೆಟ್ಟಾದರೆ, ನೆಲ ಒರೆಸುವಾಗ ಒದ್ದೆ ನೆಲದಲ್ಲಿ ಕಾಲು ಜಾರಿ ಬಿದ್ದರೆ, ದರೋಡೆಯಾದರೆ ಹೀಗೆ ಸಾವಿರದೆಂಟು 'ಆದರೆ' ಗಳಿಗೆಲ್ಲಕ್ಕೂ ವಿಮೆ. ವಿಮಾನ ಸ್ವಂತದ್ದಾದರೆ ಅಥವಾ ಬಾಡಿಗೆಗೆ ಪಡೆದಿದ್ದರೆ ಅದು ನಿಂತಾಗ ಒಂದು ವಿಮೆ, ಹಾರಲು ಟರ್ಮ್ಯಾಕ್‌ನಲ್ಲಿ ಓಡುವಾಗ ಒಂದು ಇನ್ಶೂರೆನ್ಸ್, ಆಕಾಶದಲ್ಲಿ ಇರುವಾಗ ಮತ್ತೊಂದು, ನೆಲಕ್ಕಿಳಿಯುವಾಗ ಮಗದೊಂದು. ಒಂದೊಂದರಲ್ಲಿ ರಿಸ್ಕ್ ಪ್ರಮಾಣಗಳು ವಿಭಿನ್ನ. ಹಾಗಾಗಿ ಪ್ರೀಮಿಯಂ ಬೇರೆ ಬೇರೆ.

ಇನ್ಶೂರೆನ್ಸ್ ಪಡೆಯದಿದ್ದರೆ ಏನಾಗುತ್ತದೆ? ಇಲ್ಲಿನ ಕಾನೂನು ಬಹಳ ಗಟ್ಟಿ, ಅಲ್ಲದೆ ನಷ್ಟ ಅನುಭವಿಸಿದವನು ಕೋರ್ಟಿಗೆ ಹೋದರೆ ಕೋರ್ಟ್ ಆತನ ಪರವಾಗಿಯೇ ನಿಲ್ಲುವುದು. ಉದ್ಯಮದ ಕೆಲಸಗಾರನೊಬ್ಬ ಗಾಯಗೊಂಡು ಕೋರ್ಟ್ ಮೆಟ್ಟಿಲೇರಿದರೆ, ಅದು ಕಂಪನಿಯ ತಪ್ಪೆಂದಾದರೆ ಅಲ್ಲಿ ವಿಮೆಯಿದ್ದರೆ ಆ ಕಂಪನಿ ಬಚಾವು. ಇಲ್ಲದಿದ್ದರೆ ಕೆಲವೊಮ್ಮೆ ಒಬ್ಬ ಕೆಲಸಗಾರನಿಗೆ ದಶಲಕ್ಷಗಟ್ಟಲೆ ಪರಿಹಾರ ಕೊಡಬೇಕಾಗುತ್ತದೆ. ಯಾವುದೋ ಕಾರ್ಖಾನೆಯಲ್ಲಿ ಅನಿಲ ಸೋರಿಕೆಯಾಯಿತೆಂದುಕೊಳ್ಳಿ, ಅಲ್ಲಿನವರೆಲ್ಲ ಕೇಸ್ ಮಾಡಿದರೆ, ವಿಮೆಯಿಲ್ಲದಿದ್ದಲ್ಲಿ ಕಂಪನಿ ಮುಚ್ಚಬೇಕಾಗುತ್ತದೆ.

ವಿಮಾ ಕಂಪನಿಗಳ ಯಶಸ್ಸು ಇರುವುದೇ ಅದರ ಗ್ರಾಹಕರಲ್ಲಿರುವ ರಿಸ್ಕ್ ಪ್ರಮಾಣ ತಗ್ಗಿಸುವಲ್ಲಿ. ಹಾಗಾಗಿ ಅಪಾಯ ಎಷ್ಟಿದೆ ಎಂಬುದರ ಮೇಲೆ ವಿಮೆಯ ಪ್ರೀಮಿಯಂ ನಿರ್ಧಾರವಾಗುತ್ತದೆ. ಅಥವಾ ಈ ವಿಮಾ ಕಂಪನಿಗಳು ಈ ಕೆಲವು ಸುರಕ್ಷತಾ ಕ್ರಮಗಳನ್ನು ಕೈಗೊಂಡರೆ ನಿಮ್ಮ ರಿಸ್ಕ್ ಕಡಿಮೆಯಾಗಿ ಪ್ರೀಮಿಯಂ ತಗ್ಗುತ್ತದೆ ಎಂದು ನಿರ್ದೇಶಿಸುತ್ತವೆ. ಹೀಗೆ ಎಲ್ಲವೂ ವಿಮೆಯ ವ್ಯಾಪ್ತಿಯೊಳಕ್ಕೆ ಬರುವುದರಿಂದಾಗಿ ವಿಮಾ ಕಂಪನಿಗಳು ಇಡೀ ಸಮಾಜದ ಸುರಕ್ಷತೆಯನ್ನು ನೇರವಾಗಿ ಅಥವಾ ಪರೋಕ್ಷವಾಗಿ ನಿರ್ದೇಶಿಸುತ್ತವೆ.

ಇತ್ತೀಚೆಗೊಬ್ಬ ನಟ ಜೈಲು ಸೇರಿದ ಸುದ್ದಿ ಬಂದಾಗ ಅವನನ್ನು ಹಾಕಿಕೊಂಡು ಚಿತ್ರ ನಿರ್ಮಿಸುತ್ತಿದ್ದ ನಿರ್ಮಾಪಕರು ಒಂದಿಷ್ಟು ಲಾಸ್ ಮಾಡಿಕೊಂಡರು ಎಂಬ ಸುದ್ದಿ ಬಂತಲ್ಲ, ಅಂತಹ ಸ್ಥಿತಿ ಅಮೆರಿಕದಲ್ಲಿ ನಿರ್ಮಾಣವಾಗುವುದಿಲ್ಲ. ಏಕೆಂದರೆ ಸಿನೆಮಾ ನಿರ್ಮಿಸಲು ಸಾಲ ಕೊಡುವಾಗಲೇ ಅದರಲ್ಲಿರುವ ಮುಖ್ಯ, ಬದಲಾಯಿಸಲಾಗದ ಪಾತ್ರ ನಿರ್ವಹಿಸುವ ಎಲ್ಲರ ಮೇಲೆಯೂ ವಿಮೆ ಖರೀದಿಸುವಂತೆ ನೋಡಿಕೊಳ್ಳುತ್ತವೆ. ಇದರಿಂದಾಗಿ ಯಾವುದೇ ನಟ ಮೃತನಾದಲ್ಲಿ ಅಥವಾ ಜೈಲು ಸೇರುವಂತಹ ಘಟನೆಯಾದಲ್ಲಿ ಅದರಿಂದಾಗುವ ನಷ್ಟ ಭರಿಸಲಿಕೆ ವಿಮೆ ಇರುತ್ತದೆ.

ಇಲ್ಲಿನ ಎಲ್ಲಾ ಡಾಕ್ಟರುಗಳು ಇನ್ಶೂರೆನ್ಸ್ ಹೊಂದಿರಲೇಬೇಕು. ಹೆರಿಗೆ ತಜ್ಞರಾದರೆ ಅವರು ರಿಟೈರ್ಡ್ ಆದ ಹದಿನೆಂಟು ವರ್ಷವೂ ವಿಮೆ ಹೊಂದಿರಬೇಕು. ಏಕೆಂದರೆ ಅವರು ಪ್ರಸೂತಿ ಮಾಡಿದ ಮಗು ಹದಿನೆಂಟು ವರ್ಷ ತಲುಪುವ ವರೆಗೂ ಹೆರಿಗೆ ಮಾಡಿದ ಡಾಕ್ಟರ್ ಮೇಲೆ ವೈದ್ಯಕೀಯ ನಿರ್ಲಕ್ಷದ ಕೇಸ್ ಮಾಡಬಹುದು. ವೈದ್ಯರ ಯಾವುದೇ ನಿರ್ಲಕ್ಷ್ಯದಿಂದಾಗುವ ಅಚಾತುರ್ಯಕ್ಕೆ ಈ ಇನ್ಸುರೆನ್ಸುಗಳು ಆಪದ್ಬಾಂಧವ. ವಿಮೆ ಹೊಂದಿಲ್ಲವೆಂದರೆ ವೈದ್ಯರೇ ನಷ್ಟ ಭರಿಸಬೇಕು, ಅದೂ ಕೋಟಿಗಳ ಲೆಕ್ಕದಲ್ಲಿ. ಹಾಗಾಗಿ ವೈದ್ಯರು ದುಡಿದ ಹಣದ ದೊಡ್ಡಪಾಲು ವಿಮೆ ಪಾವತಿಗೆ ಹೋಗುತ್ತದೆ.

ಇಷ್ಟೆಲ್ಲ 'ವಿಮಾ'ಮಯವಾಗಿರುವಾಗ, ಇಡೀ ಸಮಾಜದ ಆಂತರ್ಯದ ನಿಯಂತ್ರಕ ವಿಮೆಯಾಗಿರುವುದರಿಂದ ಸಾಕಷ್ಟು ಫ್ರಾಡ್, ಮೋಸ ಕೂಡ ನಡೆಯುತ್ತದೆ. ನಷ್ಟದಲ್ಲಿರುವ ವ್ಯವಹಾರ-ಸ್ವಂತ ಹಾನಿ ಮಾಡಿಕೊಂಡು ವಿಮೆಯ ಹಣ ಪಡೆಯಲು ಮುಂದಾದರೆ ಅಥವಾ ಸುಳ್ಳು, ಮೋಸ ಮಾಡಲಿಕ್ಕೆ ಮುಂದಾದರೆ ಇಡೀ ವಿಮಾ ವ್ಯವಸ್ಥೆಗೆ ಹೊಡೆತ. ಇದೆಲ್ಲ ಸರಿಯಾಗಿ ನಡೆಯಬೇಕೆಂದರೆ, ವಿಮೆ ಕೈಗೆಟುಕುವಂತಿರಬೇಕೆಂದರೆ ಮೋಸದಿಂದ ಕ್ಲೈಮ್ ಮಾಡುವುದನ್ನು ಸರಕಾರ ತಡೆಗಟ್ಟಬೇಕು. ಈ ಕಾರಣಕ್ಕೆ ಇನ್ಶೂರೆನ್ಸ್ ಫ್ರಾಡ್ - ವಿಮಾ ಮೋಸಕ್ಕೆ ಕಠಿಣ ಶಿಕ್ಷೆಯಿದೆ. ಅಂದಹಾಗೆ ವಿಮಾ ಕಂಪನಿಗಳು ಮೋಸದಿಂದಾಗುವ ನಷ್ಟವನ್ನ ಭರಿಸಲೆಂದೇ ಇನ್ನೊಂದು ವಿಮೆ ಪಡೆಯುವ ರೂಢಿಯೂ ಇದೆ.

ಒಂದು ಸಮಾಜ ಸುಲಲಿತವಾಗಿ ನಡೆಯಬೇಕೆಂದರೆ, ವ್ಯವಸ್ಥಿತವಾಗಬೇಕೆಂದರೆ ಎಲ್ಲೆಲ್ಲಿ ಅಪಾಯವಿದೆಯೋ ಅಲ್ಲೆಲ್ಲ ಅದನ್ನು ಭರಿಸುವ ವ್ಯವಸ್ಥೆ ಇರಬೇಕು, ಅದಕ್ಕೆ ವಿಮೆ ಬೇಕು ಎಂಬುದು ಅಮೆರಿಕನ್ ವ್ಯವಸ್ಥೆ. ಇದೆಲ್ಲ ವಿಮಾ ಕಂಪನಿಗಳು ನಿರ್ಮಿಸಿದ್ದಲ್ಲ. ಬದಲಿಗೆ ಸರಕಾರವೇ ಇದೆಲ್ಲವನ್ನು ಮಾಡಿಕೊಂಡದ್ದು. ಅದಕ್ಕೆ ಬೇಕಾದ ಕಾನೂನನ್ನು ನಿರ್ಮಿಸಿ ಇಂತಹ ವ್ಯವಸ್ಥೆಯನ್ನು ಕಟ್ಟಿಕೊಂಡದ್ದು. ಏನೇ ಅವಘಡವಾಗಲಿ, ಅದರಿಂದಾಗುವ ನಷ್ಟ ನಾಗರಿಕನ ಬದುಕನ್ನು ಮೂರಾಬಟ್ಟೆ ಆಗಬಾರದೆನ್ನುವ ಆಶಯ. ಇಷ್ಟೊಂದು ವಿಮೆಗಳಿರುವುದರಿಂದ ಇದೆಲ್ಲದರ ಆರ್ಥಿಕ ಹೊರೆ ಆ ದೇಶದ ನಾಗರಿಕರ ಮೇಲೆಯೇ ಬೀಳುವುದು. ಇದರಿಂದ ಬದುಕು ಇನ್ನಷ್ಟು ತುಟ್ಟಿಯಾಗುವುದು. ಆದರೆ ಇಡೀ ಸಮಾಜ ಸುರಕ್ಷಿತವಾಗಿರಬೇಕೆಂದರೆ ಅದಕ್ಕೆ ಬೆಲೆ ಎಲ್ಲರೂ ಸೇರಿ ತೆರಲೇ ಬೇಕು. ಆಗ ಮಾತ್ರ ಸುರಕ್ಷಿತ ವಾತಾವರಣ ನಿಮಿಸಿಕೊಳ್ಳಲು ಸಾಧ್ಯ. ಅಷ್ಟಕ್ಕೂ ಈ ವಿಮಾ ಕಂಪನಿಗಳ ಹಣವೇನು ಇನ್ನೆಲ್ಲೋ ಹೋಗಿಬಿಡುವುದಿಲ್ಲ. ಬದಲಿಗೆ ಇನ್ನೊಂದು ರೂಪದಲ್ಲಿ ಆರ್ಥಿಕತೆಗೇ ಬಂದು ಸೇರುವುದು. ಅಯ್ಯೋ ನಷ್ಟವಾಗಿ ಹೋಯ್ತು, ಅಪಘಾತವೊಂದರಿಂದ ದಿವಾಳಿಯಾಗಿ ಬೀದಿಗೆ ಬರಬೇಕಾಯ್ತು ಎಂಬಿತ್ಯಾದಿ ಆಗದಂತೆ ತನ್ನ ನಾಗರಿಕರನ್ನು ನೋಡಿಕೊಳ್ಳುವುದು ಸರಕಾರದ್ದೇ ಕೆಲಸವಲ್ಲವೇ? ಇಂತಹ ವ್ಯವಸ್ಥೆ ನಿರ್ಮಿಸಿಕೊಂಡ ಅಮೆರಿಕ ಶ್ಲಾಘನೀಯ ಆರ್ಥಿಕ ಮಾದರಿ.

# ಹಗರಣಗಳಿಗೆ ನಾಂದಿ ಹಾಡುವ ಮೊದಲು ಚಿವುಟಿ

ಮಾರು-ಕಟ್ಟೆ

ನಾರಾಯಣ ಯಾಜಿ
vveditoped@gmail.com

ಕೆಲದಿನಗಳ ಹಿಂದೆ Quant ಮ್ಯುಚುವಲ್ ನಿಧಿಯ ಕಂಪನಿಯ ಮೇಲೆ ಸೆಬಿ ದಾಳಿ ಮಾಡಿತು ಎನ್ನುವ ಸುದ್ದಿ ಬಂದಿದ್ದೇ ತಡ ಒಮ್ಮೆಲೇ ಮಾರುಕಟ್ಟೆಯಲ್ಲಿ ಹೇರಾಪೇರಿ ಪ್ರಾರಂಭವಾಯಿತು. ಕೆಲವೊಂದು ಷೇರುಗಳ ಬೆಲೆಯಲ್ಲಿ ಏರಿಳಿತ ಪ್ರಾರಂಭವಾಗಿ ದಿನದ ಕೊನೆಯಲ್ಲಿ ಏನೂ ಆಗಿಲ್ಲವೇನೋ ಎನ್ನುವಂತೆ ಸೂಚ್ಯಂಕ ತಣ್ಣಗೆ 77,341.08 ಮಟ್ಟಕ್ಕೆ ಏರಿತು. ಆದರೆ ಇದಾದ ನಂತರ ಇಷ್ಟು ದಿನ ಹೂಡಿಕೆಗೆ ಉತ್ತಮ ಫಂಡ್ ಎಂದರೆ ಅದು Quant ಎಂದು ಹೇಳುವ ಪರಿಣತರೆಲ್ಲರಿಗೆ ಇದ್ದಕ್ಕಿದ್ದಂತೆ ದೋಷಗಳೇ ಕಾಣಿಸತೊಡಗಿದವು. ಇದೊಂಥರಾ ಚುನಾವಣಾ ವಿಶ್ಲೇಷಣೆಯ ಹಾಗೆ ತಮಾಷೆಯಾಗಿತ್ತು. ಇಷ್ಟು ದಿವಸ ಕೇವಲ ಒಳಮನೆಯ ವ್ಯವಹಾರ (Inside Trader) ಎನ್ನುವ ಶಬ್ದ ಹಿಂದೆ ಸರಿದು ಹೊಸತಾದ ಶಬ್ದ Front Running ಎನ್ನುವದು ಮಾರುಕಟ್ಟೆಯಲ್ಲಿ ಹರಿದಾಡತೊಡಗಿದವು. ಅಷ್ಟಕ್ಕೂ ಷೇರು ಮಾರುಕಟ್ಟೆಯಲ್ಲಿ ಸದ್ದು ಮಾಡುತ್ತಿರುವ ಕ್ವಾಂಟ್ ಪರಸ್ಪರ ನಿಧಿಯ ಮೇಲೆ ಸೆಬಿ ದಾಳಿಮಾಡಿದ ಕಾರಣವನ್ನು ವಿಶ್ಲೇಷಿಸೋಣ.

ಭಾರತದಲ್ಲಿ 1992 ರ ತನಕ ಇದ್ದಿದ್ದು ಕೇವಲ UTI ಮ್ಯುಚುವಲ್ ಫಂಡ್ ಮಾತ್ರ. ನಂತರ ಎಲ್ಲ ರಂಗದಲ್ಲಿ ಆದ ಬದಲಾವಣೆಯ ಹಾಗೆ ಇಲ್ಲಿಯೂ ಖಾಸಗಿ ಮುಚುವಲ್ ಫಂಡ್‌ಗಳು ಬಂದವು. ಇಂದು ಒಟ್ಟೂ 44 ಫಂಡುಗಳು ವಿವಿಧ ರೀತಿಯ ಸುಮಾರು 2500 ಯೋಜನೆಗಳಲ್ಲಿ ಜನಸಾಮಾನ್ಯರ ಹಣವನ್ನು ವ್ಯವಹರಿಸುತ್ತಿವೆ. ಕೆಲವೊಂದಿಷ್ಟು ಕಂಪನಿಗಳು ಉಸಿರಾಡಲಾಗದೆ ಬೇರೆ ಕೆಲ ಕಂಪನಿಗಳ ಜತೆಗೆ ವಿಲೀನವಾಗಿವೆ. ಈ ಫಂಡ್‌ಗಳು ಒಟ್ಟೂ ಸೇರಿ ನಿರ್ವಹಿಸುತ್ತಿರುವ ಹಣದ ಮೌಲ್ಯ 58.60 ಲಕ್ಷಕೋಟಿ ರುಪಾಯಿಗಳಷ್ಟು! ಇತ್ತೀಚಿನ ದಿನಗಳಲ್ಲಿ ಎಲ್ಲರ ಬಾಯಲ್ಲಿಯೂ ಹಣವನ್ನು ಬ್ಯಾಂಕಿನಲ್ಲಿ ಇಡುವುದಕ್ಕಿಂತ ಮ್ಯೂಚುವಲ್ ಫಂಡಗಳಲ್ಲಿ ಇಡುವುದು ಒಳ್ಳೆಯದು ಎನ್ನುವ ಮಾರುಕಟ್ಟೆಯ ತಂತ್ರವನ್ನು ಚೆನ್ನಾಗಿ ಹರಡಲಾಗುತ್ತಿದೆ. ಭಾರತದ ಅರ್ಥವ್ಯವಸ್ಥೆ ಉಳಿತಾಯ ಪ್ರಧಾನವಾದದ್ದು. ಇತ್ತೀಚಿನ ದಿನಗಳಲ್ಲಿ ಬ್ಯಾಂಕಿನಲ್ಲಿ ಬಡ್ಡಿ ಕಡಿಮೆ ಇರುವ ಕಾರಣ ಷೇರುಮಾರುಕಟ್ಟೆಯಲ್ಲಿ ಹೂಡಿಕೆ ಹೆಚ್ಚಾಗುತ್ತಿದೆ. ಈ ದಿಸೆಯಲ್ಲಿ ಇರುವ ವಿಧಾನಗಳು ಒಂದೋ ಷೇರು ಮಾರುಕಟ್ಟೆಯಲ್ಲಿ ನೇರವಾಗಿ ಹೂಡಿಕೆ ಮಾಡುವುದು ಇಲ್ಲವೇ ಅದನ್ನು ಮ್ಯೂಚುವಲ್ ಫಂಡಗಳಲ್ಲಿ ತೊಡಗಿಸುವುದು. ಒಂದು ರೀತಿಯ ಹುಚ್ಚು ಆವೇಗದಲ್ಲಿ ಹಣ ಈ ರಂಗದಲ್ಲಿ ಹರಿಯುತ್ತಿದೆ. ಹಾಗಾಗಿ 2017 ರಲ್ಲಿ ಪ್ರಾರಂಭವಾದ ಕ್ವಾಂಟ್ ಮ್ಯುಚುವಲ್ ಫಂಡ್ 2019ರಲ್ಲಿ 100ಕೋಟಿ ರುಪಾಯಿಗಳಿಂದ ಶುರುವಾಗಿ, ಇಂದು 93,000 ಕೋಟಿ ರುಪಾಯಿಗಳಷ್ಟು ಸಂಪತ್ತನ್ನು ನಿರ್ವಹಿಸುತ್ತಿದೆ. ದೇಶದ ಇಪ್ಪತ್ತನೇ ಅತಿದೊಡ್ಡ ಕಂಪನಿ ಇದಾಗಿದೆ. ಹೀಗೆ ಅತ್ಯಂತ ವೇಗವಾಗಿ ಬೆಳೆದ ಹಿನ್ನೆಲೆಯನ್ನು ಗಮನಿಸಿದಾಗ ಕೆಲವೊಂದಿಷ್ಟು ಸಂಶಯಗಳು ಸಹಜವಾಗಿಯೇ ಮಾರುಕಟ್ಟೆಯಲ್ಲಿ ಹರಿದಾಡುತ್ತಿದ್ದವು. ಅದರಲ್ಲಿ ಈ ಕಂಪನಿಯ ಹೂಡಿಕೆಯ ವೈಖರಿ, ಯಾವ್ಯಾವದೋ ಹೆಸರಿಲ್ಲದ ಕಂಪನಿಯ ಷೇರುಗಳಲ್ಲಿ ಇದು ಹೂಡಿಕೆಯನ್ನು ಮಾಡುತ್ತಿತ್ತು ಎನ್ನುವ ಗಂಭೀರವಾದ ಆಪಾದನೆ ಕೇಳಿಬರುತ್ತಿತ್ತು. ಇದೀಗ ಬಂದ ವರದಿಯಂತೆ ಸುಮಾರು ಹದಿನಾಲ್ಕು ಕಂಪನಿಗಳಲ್ಲಿ ಉದಾ. Century Enka, Rossel India, Best Agro Life ಮೊದಲಾದ ಕಂಪನಿಗಳಲ್ಲಿ ಇನ್ನೂ ಬೇರೆ ಯಾರೂ ಹೂಡಿಕೆಯನ್ನು ಮಾಡಿಲ್ಲ! ಹೀಗೆ ಹೂಡಿಕೆಯನ್ನು ಮಾಡಿದ ಷೇರುಗಳು ಸುಮಾರು 30% ರಿಂದ 58% ದ ವರೆಗೂ ಏರಿಕೆಯನ್ನು ಕಂಡಿವೆ. ಇದರಿಂದ ಹೂಡಿಕೆದಾರರಿಗೂ ಖುಷಿಯಾಗಿ ಕ್ವಾಂಟ್ ಎಂದರೆ ದುಡ್ಡಿನ ಮಳೆ ಎನ್ನುವ ವಾತಾವರಣ ಸೃಷ್ಟಿಯಾಗಿತ್ತು. ಇದರ ಸ್ಥಾಪಕ ಸಂದೀಪ ಟಂಡನ್ ಈಚೆಗೆ ಕೆಲದಿನಗಳ ಹಿಂದೆ ಸಂದರ್ಶನವೊಂದರಲ್ಲಿ ಹರ್ಷದ್ ಮೆಹ್ತಾನ ಹಗರಣದ ಹೊತ್ತಿಗೆ ನಾನು ಕಾಲೇಜಿಗೆ ಹೋಗುತ್ತಿದ್ದೆ. ಆಗಲೇ ನನಗೆ ಮಾರುಕಟ್ಟೆಯ ಹೂಡಿಕೆಯ ಕುರಿತು ಆಸಕ್ತಿ ಮೂಡಿತ್ತು. ಏನೋ ಸರಿ ಇಲ್ಲ ಎಂದು ತಿಳಿದ ತನ್ನ ತಂದೆಯ ಮತ್ತು ಚಿಕ್ಕಪ್ಪನ ಷೇರುಗಳನ್ನು ಕೂಡಲೇ ಮಾರಾಟಮಾಡುವಂತೆ ತಿಳಿಸಿದೆ. ನಂತರ ಒಮ್ಮೆಲೇ ಮಾರುಕಟ್ಟೆ ಸುಮಾರು 20% ಏರಿ ಒಮ್ಮೆಲೇ ಪತಾಳಕ್ಕೆ ಕುಸಿಯಿತು. ಅದಾದ ನಂತರ ನನ್ನ ತಂದೆ ಮತ್ತು ಚಿಕ್ಕಪ್ಪ ತಮ್ಮ ಹಣವನ್ನು ನನ್ನ ಕೈಗೆ ಕೊಟ್ಟು ನಿರ್ವಹಿಸಲು ಹೇಳಿದರು. ಅದಾದ ಮೇಲೆ ನಾನು ಹಿಂದೆ ನೋಡಿಲ್ಲ ಎಂದಿದ್ದ. ಅಲ್ಲಿಂದ ಪ್ರಾರಂಭವಾದ ಆತನ ಹೂಡಿಕೆ ನಂತರ ಜನಸಾಮಾನ್ಯರ ಜೇಬಿನವರೆಗೆ ತಲುಪಿದ್ದು ವರ್ತಮಾನದ ಸತ್ಯ. ಈಗ ಸೆಬಿ ಕ್ವಾಂಟ್ ಮ್ಯೂಚುವಲ್ ಫಂಡ್ ತನಿಖೆಗೆ ಮುಂದಾಗಿರುವುದು ಏಕೆಂದರೆ, ಈ ಸಂಸ್ಥೆ ಅಥವಾ ಇದಕ್ಕೆ ಸಂಬಂಧಿಸಿದ ವ್ಯಕ್ತಿಗಳು ತಮ್ಮ ವೈಯಕ್ತಿಕ ಹಿತಾಸಕ್ತಿಗೋಸ್ಕರ ಸೆಬಿಯ ಕಟ್ಟಳೆಗಳನ್ನು ಮೀರಿ, ಕಾನೂನು ಬಾಹಿರವಾಗಿ ಮಾರುಕಟ್ಟೆಯಲ್ಲಿ ವ್ಯವಹಾರವನ್ನು ಮಾಡಿದ್ದಾರೆ, ಅದರ ಜತೆಗೆ ಮುಂದೋಡುವಿಕೆ ಮಾಡಿದ್ದಾರೆ ಎನ್ನುವ ಗಂಭೀರ ಆರೋಪ ಈ ಕಂಪನಿಯ ಮೇಲೆ ಬಂದಿದೆ.

ಈ ಪರಸ್ಪರ ನಿಧಿಗಳು ಅಥವಾ ಮ್ಯೂಚುವಲ್ ಫಂಡಿನವರು ಹೂಡಿಕೆದಾರರಿಂದ ಹಣವನ್ನು ಸಂಗ್ರಹಿಸುತ್ತಾರೆ. ಅದನ್ನು NFO- New Fund Offer ಎನ್ನುತ್ತಾರೆ. ಉದಾಹರಣೆಗೆ ನಿಫ್ಟಿ -50 ರಲ್ಲಿ ನೋಂದಣಿಯಾದ ಷೇರುಗಳ ಮೇಲೆ ಹಣ ಹೂಡುತ್ತೇವೆ ಎನ್ನುವ ಯೋಜನೆಗೆ ಹೂಡಿಕೆದಾರರಿಂದ ಹಣಸಂಗ್ರಹಿಸುತ್ತಾರೆ ಎಂದುಕೊಳ್ಳೋಣ. ಹೀಗೆ ಸಂಗ್ರಹಿಸಿದ ಹಣವನ್ನು ಸ್ಟಾಕ್ ಎಕ್ಸ್‌ಚೇಂಜ್‌ನಲ್ಲಿ ಷೇರು ಖರೀದಿ ಮತ್ತು ಮಾರಾಟಕ್ಕಾಗಿ ಉಪಯೋಗಿಸುತ್ತಾರೆ. ಯಾವಯಾವ ಷೇರುಗಳನ್ನು ಕೊಳ್ಳಬೇಕೆಂದು ತೀರ್ಮಾನಿಸಲು ನಿಪುಣರಾದ ಆರ್ಥಿಕ ತಜ್ಞರು ಅಲ್ಲಿ ಇರುತ್ತಾರೆ. ಪ್ರತೀ ಕಂಪನಿಯ ಏರಿಳಿತ, ಮಾರುಕಟ್ಟೆಯಲ್ಲಿನ ಅದರ ಪ್ರಭಾವ, ಆ ಕಂಪನಿಯ ಘನತೆ ಇವೆಲ್ಲವುದನ್ನು ನೋಡಿ ವ್ಯವಹಾರಕ್ಕೆ ಇಳಿಯುತ್ತಾರೆ. ಉದಾಹರಣೆಗೆ ಎ ಎನ್ನುವ ಕಂಪನಿಗೆ ಯಾವುದೋ ಒಂದು ಕಾಂಟ್ರಾಕ್ಟ್ ಸಿಕ್ಕುವ ಹಂತದಲ್ಲಿದೆ. ಅದರಿಂದ ಅದರ ವ್ಯವಹಾರ ಇನ್ನು ಕೆಲವೇ ವರ್ಷಗಳಲ್ಲಿ ದುಪ್ಪಟ್ಟಾಗಲಿದೆ. ಲಾಭದ ಪ್ರಮಾಣವೂ ಗಣನೀಯವಾಗಿ ಹೆಚ್ಚಲಿದೆ. ಅವುಗಳನ್ನು ಖರೀದಿಸಲಿ ಇದೀಗ ಸರಿಯಾದ ಸಮಯ ಎನ್ನುವುದನ್ನು ಈ ತಂಡ ನಿರ್ಧರಿಸುತ್ತದೆ. ವಿಶ್ಲೇಷಣೆಗೆ ಬೇಕಾದ ಮಾಹಿತಿಯನ್ನು ಎಐ ತಂತ್ರಜ್ಞಾನ ಮತ್ತಿತರ ಅತ್ಯುತ್ತಮ ಸಾಫ್ಟ್‌ವೇರ್ ಉಪಯೋಗಿಸುತ್ತಾರೆ. ಮ್ಯೂಚುವಲ್ ಫಂಡ್ ನಮ್ಮ ನಿಮ್ಮ ಹಾಗೇ ನೂರು ಅಥವಾ ಸಾವಿರದ ಲೆಕ್ಕದಲ್ಲಿ ಷೇರುಗಳನ್ನು ಖರೀದಿ ಮಾಡುವುದಿಲ್ಲ, ಇದರಲ್ಲಿ ಹತ್ತು ಇಪ್ಪತ್ತು ಕೋಟಿಗಳಿಗಿಂತಲೂ ಮಿಗಿಲಾದ ವ್ಯವಹಾರವನ್ನು ಮಾಡುತ್ತವೆ. ವಿಷಯ ತುಂಬಾ ಗೌಪ್ಯವಾಗಿರಬೇಕು. ಹೊರಗಡೆ ಯಾವ ಷೇರುಗಳನ್ನು ವ್ಯವಹರಿಸುತ್ತೇವೆ ಎಂದು ಗೊತ್ತಾಗಬಾರದು. ಈ ಗುಟ್ಟು ತಿಳಿದ ಅವರಲ್ಲೇ ಒಬ್ಬನೋ ಅಥವಾ ಇನ್ನಿತರರೋ ಸೇರಿ ಆ ಫಂಡ್ ಖರೀದಿ ಮಾಡಿವುದಕ್ಕಿಂತ ಮೊದಲೇ ತಾವು ವೈಯಕ್ತಿಕವಾಗಿ ಖರೀದಿಮಾಡಿಬಿಡುತ್ತಾರೆ. ಯಾವಾಗ ಈ ಮ್ಯೂಚುವಲ್ ಫಂಡ್ ಆ ಶೇರನ್ನು ಖರೀದಿ ಮಾಡುತ್ತದೆಯೋ ಆಗ ಸಹಜವಾಗಿ ಆ ಶೇರಿನ ಮಾರುಕಟ್ಟೆಯ ಬೆಲೆ ಜಾಸ್ತಿಯಾಗುತ್ತದೆ. ಮೊದಲೇ ಮುಂದೋಡಿನಲ್ಲಿ ಖರೀದಿಸಿದವ ಈಗ ಅದನ್ನು ಮಾರಾಟ ಮಾಡುತ್ತಾನೆ. ಅದರಿಂದ ಅವನಿಗೆ ಹೇರಳವಾದ ಲಾಭದೊರೆಯುತ್ತದೆ. ಅದೇರೀತಿ ಫಂಡ್ ಒಂದು ತನ್ನಲ್ಲಿದ್ದ ಬಿ ಶೇರನ್ನು ಮಾರಾಟಮಾಡಬೇಕೆಂದು ನಿರ್ಧರಿಸಿದರೆ ಅದೇ ವ್ಯಕ್ತಿ ಅಥವಾ ಗುಂಪು ಕಂಪನಿ ಮಾರಾಟಮಾಡುವ ಮೊದಲೇ ತಮ್ಮಲ್ಲಿರುವ ಶೇರನ್ನು ಮಾರಿಬಿಡುತ್ತಾರೆ. ಮ್ಯೂಚುವಲ್ ಫಂಡ್ ಯಾವುದೇ ಶೇರನ್ನು ಖರೀದಿಸಲಿ ಅಥವಾ ಮಾರಾಟ ಮಾಡಲಿ, ಅದರ ಮೌಲ್ಯದಲ್ಲಿ ಏರಿಳಿತವಾಗುತ್ತದೆ. ಫಂಡ್‌ಗಳಿಸುವ ಲಾಭಾಂಶ ಕಡಿಮೆಯಾಗುತ್ತದೆ. ಇದನ್ನೇ ಸ್ಟಾಕ್ ಮಾರುಕಟ್ಟೆಯ ಭಾಷೆಯಲ್ಲಿ ಫ್ರಂಟ್ ರನ್ನಿಂಗ್ ಎನ್ನುತ್ತಾರೆ.

ಇದರ ಪರಿಣಾಮ? ವೆಚ್ಚದ ಮೇಲೆ ಪರಿಣಾಮ ಮತ್ತು ಈ ನಿಧಿಗಳ ನಿವ್ವಳ ಆಸ್ತಿಯ ಮೌಲ್ಯ ಕಡಿಮೆಯಾಗುತ್ತದೆ. ಲಕ್ಷಾಂತರ ಸಣ್ಣ ಹೂಡಿಕೆದಾರರು ತಮ್ಮ ಹಣವನ್ನು ಇಂತಹ ಪರಸ್ಪರ ನಿಧಿಗಳಲ್ಲಿ ತೊಡಗಿಸುತ್ತಾರೆ. ಫಂಡುಗಳು ಹೂಡಿಕೆದಾರರಿಂದ ನಿರ್ವಹಣಾ ವೆಚ್ಚವನ್ನು ಪಡೆದುಕೊಳ್ಳುತ್ತವೆ. ಅವುಗಳ ಖರೀದಿಯ/ಮಾರಾಟದ ಏರಿಳಿತದಿಂದ ಅವರಿಗೆ ಸಿಗಬೇಕಾದ ನಿವ್ವಳ ಮೌಲ್ಯ ಕಡಿಮೆಯಾಗುತ್ತದೆ. ಇಲ್ಲಿ ಪರಸ್ಪರ ನಿಧಿಗಳು ಹಣದ ಮಾಲೀಕರಲ್ಲ, ಅವು ಹೂಡಿಕೆದಾರರ ಟ್ರಸ್ಟಿಗಳು. ನಮ್ಮ ನಿಮ್ಮಂತಹ ಜನಸಾಮಾನ್ಯರಲ್ಲಿ ಸಂಪತ್ತನ್ನು ಹೆಚ್ಚಿಸಿಕೊಡುತ್ತೇವೆ ಎನ್ನುವ ಭರವಸೆಯೊಂದಿಗೆ ಇದರಲ್ಲಿ ಹೂಡಿಕೆಯನ್ನು ಮಾಡಿರುತ್ತಾರೆ. ಇದೆ ಮುಂದುವರಿದು ಅಪರಾತಪರಾ ಆದಲ್ಲಿ ಮುಂದೊಂದು ದಿನ ಅನೇಕ ಹಣಕಾಸು ಸಂಸ್ಥೆಗಳು ಠೇವಣಿದಾರರಿಗೆ ವಂಚಿಸಿದಂತೆ ಇಲ್ಲಿಯೂ ಆಗಬಹುದು. ಇಂತಹ ವ್ಯವಹಾರ ಅಕ್ರಮ ಮತ್ತು ಕಾನೂನೂ ಬಾಹಿರ. ಈ ಎಲ್ಲ ಆಪಾದನೆಗಳೂ ಕ್ವಾಂಟ್ ಕಂಪನಿಯ ಮೇಲಿದೆ. ಹಾಗಾಗಿ ಸೆಬಿ ಇದೀಗ ತನ್ನ ತನಿಖೆಯನ್ನು ಪ್ರಾರಂಭಿಸಿದೆ. ಇಂತಹ ವಾಮಮಾರ್ಗವನ್ನು ಪ್ರಾರಂಭದಲ್ಲಿಯೇ ಚಿವುಟಿಹಾಕದೇ ಇದ್ದರೆ ಮತ್ತೊಂದು ದೊಡ್ಡ ಆರ್ಥಿಕ ಹಗರಣಗಳಿಗೆ ನಾಂದಿ ಹಾಡಬಹುದು.

(ಲೇಖಕರು: ಹವ್ಯಾಸಿ ಬರಹಗಾರರು)

## ಓದುಗರ ಒಣಿ

ಓದುಗರನ್ನು ಬಿಟ್ಟು ಇಲ್ಲಿ ಯಾರಿಗೂ ಪ್ರವೇಶವಿಲ್ಲ

### ಸೊಳ್ಳೆಗಳಿಂದ ದೂರ ಇರಿ

ರಾಜ್ಯದಲ್ಲಿ ಮುಂಗಾರು ಹಿನ್ನಲೆಯಲ್ಲಿ ನೀರು ನಿಂತು ಸೊಳ್ಳೆಗಳ ಉತ್ಪತ್ತಿ ದ್ವಿಗುಣಗೊಳ್ಳುತ್ತಿದೆ. ಇದರಿಂದ ಡೆಂಗ್ಯು ಪ್ರಕರಣಗಳ ಸಂಖ್ಯೆ ಉಲ್ಬಣಗೊಂಡಿದೆ. ಕಳೆದ ಇಂತಹ ಪ್ರಕರಣದ ಸಂಖ್ಯೆಗಳು ಹೆಚ್ಚಾಗುತ್ತಿರುವುದು ಆತಂಕಕಾರಿ ವಿಷಯ. ರಾಜ್ಯ ಸರಕಾರ ಡೆಂಘೀ ನಿಯಂತ್ರಣಕ್ಕೆ ಸಂಬಂಧಿಸಿದಂತೆ ಕ್ರಮವಹಿಸಿದ್ದರೂ, ಕಳೆದ ವರ್ಷಗಳಿಗೆ ಹೋಲಿಸಿದರೆ ಹೆಚ್ಚಾಗಿ ರಾಜ್ಯದಲ್ಲಿ ಈವರೆಗೆ 5,374 ಪ್ರಕಣಗಳು ದಾಖಲಾಗಿದ್ದು, ಐದು ಮಂದಿ ಮೃತಪಟ್ಟಿರುವುದು ಆತಂಕಕಾರಿ ವಿಷಯವಾಗಿದೆ. ಡೆಂಘೀ ಪ್ರಕರಣ ಹೆಚ್ಚಾಗಲು ಮಳೆಯ ನೀರು ಮನೆಯ ಸುತ್ತಮುತ್ತಲಿನ ಟೈರ್, ಹೂವಿನ ಕುಂಡ, ಗುಂಡಿಗಳಲ್ಲಿ ಸಂಗ್ರಹವಾಗುವುದರಿಂದ ಈಡಿಸ್ ಈಜಿಪ್ಟಿ ಸೊಳ್ಳೆಗಳ ಉತ್ಪತ್ತಿ ಹೆಚ್ಚಾಗಲು ಕಾರಣವಾಗುತ್ತದೆ. ಆದ್ದರಿಂದ ಸಾರ್ವಜನಿಕರು ತಮ್ಮ ಆರೋಗ್ಯದ ಕುರಿತು ಕಾಳಜಿ ವಹಿಸಬೇಕು. ಸರಕಾರ ಶೀಘ್ರವಾಗಿ ಈ ಕುರಿತು ಕಾರ್ಯ ಪ್ರವೃತ್ತವಾಗಬೇಕು ಮತ್ತು ಎಲ್ಲ ಸರಕಾರಿ ಆಸ್ಪತ್ರೆಗಳಲ್ಲಿ ಅಗತ್ಯ ಚಿಕಿತ್ಸಾ ಸೌಲಭ್ಯಗಳನ್ನು ಒದಗಿಸಬೇಕು ಹಾಗೂ ಆಶಾ ಕಾರ್ಯಕರ್ತೆಯರು, ನರ್ಸಿಂಗ್ ವಿದ್ಯಾರ್ಥಿಗಳು, ಎನ್.ಎಸ್.ಎಸ್ ವಿದ್ಯಾರ್ಥಿಗಳು ಹಾಗೂ ಮತ್ತಿತರ ಸ್ವಯಂ ಸೇವಕರು ಮನೆ-ಮನೆಗೂ ಹೋಗಿ ಜನರಲ್ಲಿ ಡೇಂಘೀ ಜ್ವರದ ಕುರಿತು ಅರಿವು ಮೂಡಿಸುವ ಕಾರ್ಯ ಮಾಡಬೇಕು ಅಂದಾಗ ಮಾತ್ರ ನಾವು ಆರೋಗ್ಯಯುತವಾಗಿರಲು ಸಾಧ್ಯ.

**-ಶಿಲ್ಪಾ ಪವಾರ** ವಿಜಯಪುರ

### ಭಕ್ತರ ಆಶೀರ್ವಾದವಿರುತ್ತದೆಯೇ?

ರಾಜ್ಯ ಸಾರಿಗೆ ಸಚಿವ ರಾಮಲಿಂಗರೆಡ್ಡಿಯವರ ಉಚಿತ ಬಸ್ ಪ್ರಯಾಣದ ಕಾರಣ ರಾಜ್ಯದ ಜನಪ್ರಿಯ ದೇವಾಲಯಗಳಲ್ಲಿ, ಪುಣ್ಯಕ್ಷೇತ್ರಗಳಲ್ಲಿ ಭಕ್ತರ ಸಂಖ್ಯೆ ಅಧಿಕರವಾಗಿರುವುದು ಹಾಗೂ ಕಾಣಿಕೆ ಹುಂಡಿಗಳು ತುಂಬಿತುಳುಕುತ್ತಿರುವುದು ಸಂತಸದ ಸಂಗತಿಯಾಗಿದೆ. ಜನಪ್ರಿಯ ದೇವಾಲಯಗಳ, ಪುಣ್ಯಕ್ಷೇತ್ರಗಳ, ಸುತ್ತಮುತ್ತಲಿನ ಪ್ರದೇಶಗಳ ಸ್ಥಳೀಯರಿಗೆ ವ್ಯಾಪಾರದ ಉದ್ಯೋಗ, ಸಿಕ್ಕಿರುವುದು ಸಂತಸದ ಸಂಗತಿಯಾಗಿದೆ. ಇದರ ಜೊತೆಗೆ ಈ ಜುಲೈನಿಂದ ರಾಜ್ಯ ಸಾರಿಗೆ ಸಚಿವರು ಭಾರತ್ ಗೌರವ್ ದಕ್ಷಿಣ ತೀರ್ಥಕ್ಷೇತ್ರಗಳ ರಿಯಾಯಿತಿ ರೈಲು ಪ್ರವಾಸ ಯೋಜನೆ ಹಿರಿಯ ನಾಗರಿಕರಲ್ಲಿ, ಮಹಿಳಾ ಭಕ್ತರಲ್ಲಿ ಖುಷಿ ಮೂಡಿಸಿದೆ. ಸಾರಿಗೆ ಸಚಿವರ ಈ ಉಚಿತ ರಿಯಾಯಿತಿ ರೈಲು, ಬಸ್ ಪ್ರಯಾಣದ ಯೋಜನೆಗಳ ಪುಣ್ಯದ ಫಲದಿಂದ ಸಾರಿಗೆ ಸಚಿವರು ಮುಂದಿನ ದಿನಗಳಲ್ಲಿ ರಾಜ್ಯದ ಸಿಎಂ ಆಗುವ ಡಿಸಿಎಂ ಆಗುವ, ಮಗಳಿಗೆ ಒಳ್ಳೆಯ ರಾಜಕೀಯ ಭವಿಷ್ಯ ಸಿಗಲಿ ಎನ್ನುತ್ತಿರುವ ದೊಡ್ಡ ಸಂಖ್ಯೆಯ ಸಾರಿಗೆ ಭಕ್ತರ ಆಶೀರ್ವಾದ, ಭಗವಂತನ ವರದಿಂದ ಸಾರಿಗೆ ಸಚಿವರು ಸಿ.ಎಂ. ಆಗುವ ದಿನಗಳು ದೂರ ಇಲ್ಲ ಎನ್ನುವ ಭಕ್ತರ ಕನಸು ನಿಜವಾಗುವುದೇ?

**-ಮಂಜುಳಾ ರಾಮಶೇಷ** ಹುಲಿಮಂಗಲ

## ಭಟ್ಟರ್ ಸ್ಕಾಚ್

● **ರಂಗ ರಾಮಾನುಜ, ಮೇಲುಕೋಟೆ**
ಭಟ್ರೇ, ಕುಮಾರಣ್ಣನ ನಾಟಿ ಕೃಷಿ ಆಸಕ್ತಿ ತಿಳಿದಿದ್ದರೂ, ಅದನ್ನು ಕೊಡದೇ ಅವರ ಕೈಗೆ ಕಬ್ಬಿಣ ಹಿಡಿಸಿದ್ದು ಸರಿಯಾ?
**– ಅವರ ಕೈಗೆ ಏನೇ ಹಿಡಿಸಿದರೂ ನಾಟಿ ಮಾಡ್ತಾರೆ ಎಂದು ಮೋದಿ ಅಂದುಕೊಂಡಿರಬಹುದಾ?!**

● **ಬೆಂ.ಮು.ಮಾರುತಿ, ಬೆಂಗಳೂರು**
ಭಟ್ರೇ, ರೇವಣ್ಣ ಫ್ಯಾಮಿಲಿ ಕುರಿತು ಸಾಕ್ಷ್ಯ ಚಿತ್ರ ನಿರ್ಮಿಸಿದರೆ ಹೇಗಿರುತ್ತೆ?
**– ಅನ್ ಇಂಟೆರೆಸ್ಟಿಂಗ್!**

● **ಆವಿಕ್ ಗೊಂದಿಮನೆ, ಕಡೂರು**
ಭಟ್ರೇ, ದರ್ಶನ್ ಜೈಲಿನಲ್ಲಿರುವುದನ್ನು ನೋಡಲು ಆಗ್ತಾ ಇಲ್ಲವಲ್ಲ?
**– ರೇಣುಕಾಸ್ವಾಮಿಗೆ ಚಿತ್ರಹಿಂಸೆ ಕೊಟ್ಟು ಕೊಲೆಯಾಗಿದ್ದನ್ನೂ ನೋಡಲು ಆಗ್ತಾ ಇಲ್ಲ!**

● **ಚಂದ್ರಶೇಖರ ನಾಗೂರ, (ಇಮೇಲ್ ಮೂಲಕ)**
ಭಟ್ರೇ, ಹದಿನೈದು ವರ್ಷ ಶಿಕ್ಷಣ ಮುಗಿಸಿ ಕೆಲಸಕ್ಕೆ ಸೇರಿದ್ರೆ, 15 ಸಾವಿರ ಸಂಬಳ ಕೊಡ್ತೀವಿ ಅಂತಾರಲ್ಲ?
**– ಇನ್ನು ಹದಿನೈದು ವರ್ಷ ಬಿಟ್ಟು ಬರ್ತೇನೆ ಅಂತ ಹೇಳಬೇಕಿತ್ತು!**

● **ರುಕ್ಕು, ಚಾಮರಾಜಪೇಟೆ**
ಕಾಲೇಜ್ ಹುಡುಗಿಯರನ್ನು ಸಪ್ಪೆಯಾಗಿ ರೇಗಿಸುವ ಇಂದಿನ ಹುಡುಗರು 'ನಾಗರಹಾವು' ಚಿತ್ರದ ಅಂಬರೀಷ್ ಜಲೀಲ್ ಪಾತ್ರವನ್ನು ಏಕೆ ಅನುಕರಿಸುತ್ತಿಲ್ಲ?
**– ಆ ರೇಂಜಿಗೆ ಹೋದರೆ, 'ರೇಣುಕಾಸ್ವಾಮಿ' ಅಂತ ಅಂದುಕೊಂಡ್ರೆ?!**

● **ಎಂ. ಪರಮೇಶ್ವರ, ಮದ್ದಿಹಳ್ಳಿ**
ಸಾರ್, ಖಳನಾಯಕನನ್ನು ಬಿಡಿಸಲು ಆಗದೇ ಅಳುತ್ತಿರುವ ಆ ಸಚಿವ ಯಾರು?
**– ಈ ಕುರಿತು ಆ ಸಚಿವರನ್ನು ಕೇಳಿದ್ರೆ, ಕಣ್ಣೊರೆಸಿಕೊಳ್ಳೋದೇ?!**

● **ಉಮೇಶ್ ಎಂ. ಶಿರಾ, ರಾಮನಗರ**
ಭಟ್ರೇ, ಗಂಡ-ಹೆಂಡತಿ ನಡುವೆ ಜಗಳ ಆದಾಗ ಹೆಂಡತಿ ಬಾಯಿಂದ ಬರುವ ಮೊದಲ ಶಬ್ದ ಯಾವುದು?
**– ಅದ್ಯಾವ ಶಬ್ದವೇ ಆದರೂ, ಗಂಡ ಕಿವಿಗೊಡುವುದಿಲ್ಲವಲ್ಲ?!**

● **ಗುರುನಾರಾಯಣ ಪಾತಪಲ್ಲಿ, (ಇಮೇಲ್ ಮೂಲಕ)**
ಭಟ್ರೇ, ಯಾಕೋ ಜಸ್ಟ್ ಪಾಸ್ ಅಂತ ಕೇಳಿದ್ರೆ, 'ಇನ್ನೆಲ್ಲ ಫೇಲು, ನಾನೇ ಮೇಲು' ಅಂತ ವಿದ್ಯಾರ್ಥಿಯೊಬ್ಬ ಹೇಳ್ತಾನಲ್ಲ?
**– ತನ್ನ ಸಾಧನೆಯನ್ನೂ ಹೇಳಿಕೊಳ್ಳಬಾರದು ಅಂತ ನಿರೀಕ್ಷಿಸುವುದು ತಪ್ಪಲ್ಲವೇ, ಗುರುನಾರಾಯಣ?!**

● **ಅಲಮೇಲು, ಮೇಲುಕೋಟೆ**
ಭಟ್ರೇ, ನಿಮ್ಮ ಅಭಿಮಾನಿಯಾದ ನಾನು 'ವಿ ಭಟ್ ಸಂಘಟನೆ' ಹುಟ್ಟುಹಾಕೋಣ ಅಂತಿದ್ದೇನೆ. ಏನಂತೀರಿ?
**– ಮಾಜಿ ಪ್ರೇಯಸಿಯರೆಲ್ಲ ಒಟ್ಟಾದರೆ ಕಷ್ಟ!**

# ಹಾಡಿ ಹಕ್ಕಲು ಹೊಲಗಳ ಸಾಂಗತ್ಯದಲ್ಲಿ

**ಶಶಾಂಕಣ**
**ಶಶಿಧರ ಹಾಲಾಡಿ**
shashidhara.halady@gmail.com

ನಮ್ಮೂರಿನ ಕನ್ನಡದಲ್ಲಿ ಒಂದು ಗಾದೆಯಿದೆ 'ಕನ್ನಡ ಭಾಷೆಗೆ ಹನ್ನೆರಡು ಅರ್ಥ!' ತಮ್ಮ ಭಾಷಾಪ್ರಭೇದವನ್ನು ಅವರವರೇ ತುಸು ಅಭಿಮಾನದಿಂದ, ಅದೇ ಕಾಲದಲ್ಲಿ ತುಸು ತಮಾಷೆಗೂ ಒಡ್ಡಿಕೊಳ್ಳುತ್ತಾ ಆಡುವ ಗಾದೆಯಿದು. ಕರಾವಳಿಯ ಒಂದೆರಡು ತಾಲೂಕುಗಳಲ್ಲಿ ಆಡುವ ಈ ಭಾಷಾ ಪ್ರಭೇದವನ್ನು 'ಕುಂದಗನ್ನಡ' ಎಂದು ಕರೆಯುವುದಿದೆ. ವರ್ಷಕ್ಕೆ ನಾಲ್ಕು ತಿಂಗಳುಗಳ ಕಾಲ ಮಳೆ ಸುರಿಯುತ್ತಿದ್ದು, ಆ ದಿನಗಳಲ್ಲಿ ನದಿ, ತೋಡು, ಹಳ್ಳ, ಕೊಳ್ಳಗಳು ಹರಿಯುವ ನೀರಿನಿಂದ ತುಂಬಿದ್ದು, ಸುತ್ತಲಿನ ಪ್ರದೇಶದುದ್ದಕ್ಕೂ ಹಲವು ದ್ವೀಪ ಸದೃಶ ಭಾಗಗಳು ನಿರ್ಮಾಣಗೊಳ್ಳುತ್ತಿದ್ದ ಕಾಲದಲ್ಲಿ, ಕೆಲವೇ ಮೈಲು ದೂರ ಚಲಿಸಿದರೂ, ಭಾಷೆಯ ಬಳಕೆಯಲ್ಲಿ ಸ್ವಲ್ಪ ವ್ಯತ್ಯಾಸ ಕಾಣಿಸುತ್ತಿದ್ದ ಕಾಲದಲ್ಲಿ, ಸುತ್ತಲಿನ ಮತ್ತು ಘಟ್ಟದ ಮೇಲಿನ ಕನ್ನಡದ ವೈವಿಧ್ಯತೆಯನ್ನು ಕಮಡು, ಜನರ ಬಾಯಲ್ಲಿ ಬಂದ ಗಾದೆ ಅದು. ಈಗಲೂ, ಅಂದರೆ, ಸ್ವಾತಂತ್ರ್ಯನಂತರದ ದಶಕಗಳಲ್ಲಿ ನದಿಗಳಿಗೆ, ತೋಡುಗಳಿಗೆ ಹಲವಾರು ಸೇತುವೆಗಳು ನಿರ್ಮಾಣಗೊಂಡ ನಂತರವೂ, ಈ ಗಾದೆಯು ತನ್ನ ಅರ್ಥವನ್ನು ಉಳಿಸಿಕೊಂಡಿದೆ.

ಇದಕ್ಕೆ ಪೂರಕವಾಗಿ ನಮ್ಮೂರಿನ ಕನ್ನಡದಲ್ಲಿರುವ 'ಹಾಡಿ' ಎಂಬ ಪದವನ್ನೇ ನೋಡೋಣ. 'ನಮ್ಮ ಮನೆಯ ಸುತ್ತಲೂ ಹಾಡಿ' ಎಂದು ನಮ್ಮೂರಿನ ಹಲವರು ಹೇಳುವುದು ಸಹಜ. ಹಾಡಿ, ಹಕ್ಕಲುಗಳ ನಡುವೆಯೇ ಸಣ್ಣ ಗಾತ್ರದ ಗದ್ದೆಬೈಲುಗಳನ್ನು ರೂಪಿಸಿ, ಅಲ್ಲೇ ಬತ್ತ ಬೆಳೆಯುತ್ತಾ, ಪ್ರಕೃತಿಯ ನಡುವೆ ದೂರ ದೂರದಲ್ಲಿ ಮನೆ ಕಟ್ಟಿಕೊಂಡು, ಬದುಕು ರೂಪಿಸಿಕೊಂಡವರು ನಮ್ಮ ಪ್ರದೇಶದವರು. ಕನ್ನಡನಾಡಿನ ಇತರ ಕೆಲವು ಭಾಗದವರಿಗೆ 'ಹಾಡಿ' ಎಂದರೆ 'ಮನೆ!'. ಆದ್ದರಿಂದ, 'ನಮ್ಮ ಮನೆಯ ಸುತ್ತಲೂ ಹಾಡಿ' ಎಂಬ ಮಾತು ಅವರಿಗೆ ವಿಚಿತ್ರ ಅರ್ಥವನ್ನೂ ಕೊಡಬಹುದು! ನಮ್ಮೂರಿನವರು ಆಡುವ ಭಾಷೆಯಲ್ಲಿ ಹಾಡಿ ಎಂದರೆ ಹದವಾದ ಕಾಡು ಎಂಬರ್ಥ. ಇಂತಹ ಭಾಷಾ ಪ್ರಯೋಗಗಳಿಂದಾಗಿಯೇ, 'ಕನ್ನಡ ಭಾಷೆಗೆ ಹನ್ನೆರಡು ಅರ್ಥ' ಎಂಬ ಗಾದೆ ಸೃಷ್ಟಿಯಾಗಿರಬಹುದು.

ನಿಜ, ನಮ್ಮ ಹಿಂಭಾಗದಲ್ಲಿ ಹಾಡಿ ಇದೆ, ಎದುರಿನ ಗದ್ದೆ ಬೈಲು ದಾಟಿ ನಡೆದರೆ, ಅಲ್ಲೂ ಹಾಡಿಯಿದೆ. ಪಶ್ಚಿಮ ದಿಕ್ಕಿಗೆ ಸುಮಾರು ಎರಡು ಫರ್ಲಾಂಗ್ ನಡೆದರೆ, ಸೊಪ್ಪಿನಅಣೆಯ ದೊಡ್ಡ ಹಾಡಿ ಇದೆ. ದೊಡ್ಡ ದೊಡ್ಡ ಮರಗಳು ಬೆಳೆದಿರುವ, ನಾನಾ ಪ್ರಭೇದದ ಸಸ್ಯ ವರ್ಗ ತುಂಬಿರುವ ಪ್ರದೇಶವೇ ಹಾಡಿ. ನಮ್ಮ ಮನೆ ಮುಂಭಾಗದ ಹಾಡಿಯಲ್ಲಿ ಬೋಗಿ ಮರಗಳು ಜಾಸ್ತಿ; ಅದರಲ್ಲೂ ಎರಡು ವಿಧ – ಕಿರಿ ಎಲೆಯ ಕಿರಾಲು ಬೋಗಿ ಮತ್ತು ದೊಡ್ಡ ಎಲೆಯ ಹಿರಾಲು ಬೋಗಿ. ಇದರ ಜತೆ, ಅಂಡಾರು, ನೇರಳೆ, ಸಳ್ಳೆ, ಬಾಗಾಳು ಮತ್ತು ಇತರ ಹಲವು ಪ್ರಭೇದದ ಮರಗಳೂ ಇಲ್ಲಿವೆ (ಇದ್ದವು). ಹಾಡಿಯಲ್ಲಿ ಮರಗಳ ದಟ್ಟಣೆ ಜಾಸ್ತಿ; ಹಳೆಯ ಮರಗಳು ತುಂಬಿದ ಹಾಡಿಯ ನೆಲದ ಮೇಲೆ, ಸೂರ್ಯನ ಕಿರಣ ಬೀಳದೆಯೂ ಇರಬಹುದು. ಹಸಿರೆಲೆಗಳ ಚಪ್ಪರವನ್ನೇ ಹೊದ್ದಿರುವ ಈ ಹಾಡಿಯ ಕ್ಯಾನೊಪಿಯನ್ನು ಆಶ್ರಯಿಸಿ, ಮಂಗ, ಬುಕ್ಕ, ಹರ್ಗ, ಬರ್ಕ, ಮೊಲ, ಹಾವು ಮೊದಲಾದ ಪ್ರಾಣಿಗಳು ತಮ್ಮ ಬದುಕನ್ನು ಕಟ್ಟಿಕೊಳ್ಳುತ್ತವೆ. ಕೆಲವು ಹಾಡಿಗಳಲ್ಲಿ ಹುಲಿ, ಜಿಂಕೆ, ಕುರ್ಕ, ನಾಯಿಕುರ್ಕಗಳೂ ಹಿಂದೆ ಇದ್ದವು. ಹಲವು ಹಕ್ಕಿಗಳ ಆಶ್ರಯತಾಣವಿದು. ಮೂರು ನಾಲ್ಕು ಪ್ರಭೇದದ ಗೂಬೆಗಳ ಮನೆಯೂ ಹೌದು. ನಮ್ಮ ಮನೆಯ ಹಿಂಭಾಗದ ಹಾಡಿಯಲ್ಲಿ, ಮೀನು ಗೂಬೆ, ದೊಡ್ಡ ಕೊಂಬಿನ ಗೂಬೆ, ಚಿಟ್ಟ ಗೂಬೆಯನ್ನು ನಾನು ಕಂಡಿದ್ದುಂಟು. ಹರನ ಗುಡ್ಡೆಯ ಹತ್ತಿರದಲ್ಲಿರುವ, ಇನ್ನಷ್ಟು ದಟ್ಟವಾದ ಹಾಡಿಯಲ್ಲಿ ಫಾರೆಸ್ಟ್ ಈಗಲ್ ಔಲ್‌ನ ಇರವನ್ನು ಗುರುತಿಸಿದ್ದುಂಟು. ಮನೆಯಿಂದ ಕೆಲವೇ ಅಡಿಗಳಷ್ಟು ದೂರದಲ್ಲಿಯೂ ಇರಬಹುದಾದ ಹಾಡಿಯಲ್ಲಿ ವಾಸಿಸುತ್ತಿದ್ದ ಇಷ್ಟೊಂದು ಪ್ರಾಣಿ, ಪಕ್ಷಿಗಳ ನಡುವೆಯೇ ಬದುಕನ್ನು ಬ್ಯಾಲೆನ್ಸ್ ಮಾಡಿಕೊಳ್ಳಬೇಕಾದ ಅನಿವಾರ್ಯತೆ ನಮ್ಮ ಹಳ್ಳಿಗರದ್ದು.

ಇಂತಹ ಹಾಡಿಯು ಹಲವು ಬಾರಿ, ಬತ್ತದ ಗದ್ದೆಗೆ ಲಗತ್ತಾಗಿರುತ್ತಿದ್ದ ಕುಮಕಿ ಪ್ರದೇಶವೂ ಹೌದು – ಆದ್ದರಿಂದ, ಕುಮ್ಕಿಯಲ್ಲಿ ಬೆಳೆದ ಮರ ಗಿಡಗಳ ಮೇಲೆ ಆ ಗದ್ದೆಯ ಮಾಲಿಕರ ಭಾಗಶಃ ಮಾಲಿಕತ್ವ – ತಮ್ಮ ಹಾಡಿಯ ಆಯ್ದ ಮರಗಳನ್ನು ಕಡಿದು ಮಾರುವ ಅವಕಾಶ ಅವರಿಗಿದೆ. ಅಂತಹ ಅನುಮತಿ ಪತ್ರದ ಮರೆಯಲ್ಲಿ, 'ಹಾಡಿ ಕಡಿಯುವ' ವ್ಯವಹಾರ ಬೆಳೆದು, ಹಳೆಯ ಮತ್ತು ಕೆಲವೇ ಮರಗಳನ್ನು ಅಧಿಕೃತವಾಗಿ ಕಡಿಯುವುದರ ಜತೆಯಲ್ಲೇ, ಇದ್ದ ಬದ್ದ ಎಲ್ಲಾ ಸಸ್ಯಸಂಕುಲವನ್ನು ಕಡಿದು ಸಾಗಿಸುವ 'ಹಾಡಿ ಕಡಿಯುವ ಕಂತ್ರಾಟುದಾರರು' ತಮ್ಮ ಕೆಲಸವನ್ನು ನಿರಾತಂಕವಾಗಿ ಮಾಡಿದ್ದರಿಂದ, ಹಳೆಯ ಮರಗಳಿಂದ ತುಂಬಿರುವ ಹಾಡಿಯೇ ಕಣ್ಮರೆಯಾಗುವ ಸ್ಥಿತಿ ಇಂದು ಹಲವೆಡೆ ಎದುರಾಗಿದೆ. ಈಚಿನ ದಶಕಗಳಲ್ಲಿ ಅಂತಹ ಅಪಾರ ವೈವಿಧ್ಯದ ಹಾಡಿಗಳು, 'ಅಕೇಶಿಯಾ ಹಾಡಿ'ಯ ವೇಷ ಧರಿಸಿದ್ದರಿಂದ, ತೀವ್ರ ಎನಿಸುವ ಪರಿಸರ ಸಮಸ್ಯೆಯೂ ಉದ್ಭವವಾಗಿದ್ದು, ಅದರ ಕುರಿತಾದ ಚರ್ಚೆಯ ವ್ಯಾಪ್ತಿಯನ್ನು ಈ ಬರಹ ಹೊಂದಿಲ್ಲ, ಏಕೆಂದರೆ, ಹಾಡಿ–ಹೊಲ–ಹಕ್ಕಲು ಎಂಬ ಪದಗಳ ಅಂತರಂಗವನ್ನು ಇನ್ನಷ್ಟು ಬಗೆಯುವುದಿದೆ.

ನಮ್ಮೂರಿನ ನುಡಿಗಟ್ಟು, ಮಾತುಗಳಲ್ಲಿ 'ಹೊಲ', 'ಹೊಲಕ್ಕೆ ಹೋಗು' ಎಂಬ ಪದಗಳಿಗೆ ತುಸು ಭಯಮಿಶ್ರಿತ ಪ್ರಭಾವಳಿ ಇದೆ. ಕನ್ನಡ ನಾಡಿನ ಬಯಲು ಸೀಮೆಯವರಿಗೆ ಹೊಲ ಎಂದರೆ, ರಾಗಿ, ಜೋಳ ಬೆಳೆಯುವ ಜಾಗ ಎನಿಸಿದರೆ, ನಮ್ಮೂರಿನ ಭಾಷೆಯಲ್ಲಿ 'ಹೊಲ' ಎಂದರೆ, ಭಾರೀ ದಟ್ಟವಾದ, ಸಣ್ಣಗೆ ಹೆದರಿಕೆ ಹುಟ್ಟಿಸುವ ಕಾಡು. ಹಾಡಿಗೂ, ಹೊಲಕ್ಕೂ ಸ್ಪಷ್ಟ ವ್ಯತ್ಯಾಸವಿದೆ. ದೊಡ್ಡ ಮರಗಳೂ ಇರಬಹುದಾದ ಹಾಡಿಯು ಸಾಮಾನ್ಯವಾಗಿ ಊರಿನ ಸರಹದ್ದಿನಲ್ಲಿರುತ್ತದೆ; ಆದರೆ, ಭಯಂಕರ ಕಾಡು ತುಂಬಿರುವ ಹೊಲವು ಊರಿಂದ ಬಹುದೂರದಲ್ಲಿರಬಹುದು. 'ಹೊಲ' ಎಂದ ಕೂಡಲೇ ತುಸು ಭಯಮಿಶ್ರಿತ ಅನುಭವ; ದಟ್ಟ ಕಾಡು, ಮುಳ್ಳು ಗಿಡಗಳ ಪೊದೆಗಳು ತುಂಬಿರಬಹುದಾದ ಹೊಲದಲ್ಲಿ ಎಕರೆಗಟ್ಟಲೆ ಕಾಡು ಇರುತ್ತದೆ; ಎಷ್ಟೋ ಹೊಲಗಳ ಒಳಭಾಗಕ್ಕೆ ಸಾಗಲು ದಾರಿಯೂ ಇಲ್ಲದೇ ಇರಬಹುದು. ಹುಲಿ, ಚಿರತೆ, ಬರ್ಕ, ಜಿಂಕೆ, ಕಾಡುಕೋಣ, ಕಾನುಕುರಿ, ಕಾಡು ಹಂದಿ ಮೊದಲಾದ ಪ್ರಾಣಿಗಳ ಜತೆಯಲ್ಲೇ, ಜನರ ಕಲ್ಪನೆಯ ಕೂಸುಗಳೂ ಆಗಿರಬಹುದಾದ ಕೆಲವು ಪ್ರಾಣಿಗಳು ಮತ್ತು ದೆವ್ವ ಭೂತಗಳು ಇಲ್ಲಿ ವಾಸಿಸಿರುತ್ತವೆ. ಹೆಡೆಯಲ್ಲಿ ಕೂದಲು ಇರುವ ಕಾಳಿಂಗ ಸರ್ಪ, ಜನರನ್ನು ತನ್ನ ಕೊಂಬೆಗಳಿಂದ ಹಿಡಿದು ತಿನ್ನುವ ಬೋಳು ಮರ, ಅಕಸ್ಮಾತ್ ತಾಗಿದರೆ ತೀವ್ರ ಜ್ವರ ಬಂದು ಜೀವವನ್ನೇ ತೆಗೆಯಬಲ್ಲ ಬಳ್ಳಿ – ಇಂತಹ ಹಲವು ಕಾಲ್ಪನಿಕವೂ ಆಗಿರಬಹುದಾದ ವಿಸ್ಮಯಗಳ ಆಗರವೇ ಈ ಹೊಲ. ಹೊಲಗಳಲ್ಲಿ ನಾನಾ ರೀತಿಯ ದೆವ್ವಗಳು, ಭೂತಗಳು ಇವೆ ಎಂದು ನಮ್ಮ ಹಳ್ಳಿಯ ಜನರು ತಿಳಿದಿದ್ದರು. ಹಿಂದಿನ ಶತಮಾನಗಳಲ್ಲಿ ಹೊಲದಲ್ಲಿ ಏನೇ ಕುಕೃತ್ಯ ನಡೆದರೂ, ಹೊರಜಗತ್ತಿಗೆ ತಿಳಿಯದೇ ಇರಬಹುದಾದಂತಹ ಸ್ಥಿತಿ. ಉದಾಹರಣೆಗೆ, ನಮ್ಮ ಹಳ್ಳಿಯಿಂದ ಸುಮಾರು ಹತ್ತು ಕಿ.ಮೀ. ದೂರದಲ್ಲಿರುವ 'ಗುಮ್ಮೊಲ' (ಗುಮ್ಮ ಹೊಲ) ಎಂಬ ಪ್ರದೇಶದಲ್ಲಿರುವ ಜಲಪಾತದ ಬಳಿ, ಹಿಂದೆ ಕೊಲೆಗಳು ನಡೆಯುತ್ತಿದ್ದುದು ಸಾಮಾನ್ಯ ಎಂಬ ತಿಳಿವಳಿಕೆ ಇತ್ತು.

ಹಳ್ಳಿಗಳಿಂದ ಬಹುದೂರದಲ್ಲಿರಬಹುದಾದ ಹೊಲಗಳಲ್ಲಿನ ಕಾಡಿನ ದಟ್ಟಣೆಯು ಜನಸಾಮಾನ್ಯರಿಗೂ ವಿಸ್ಮಯ ಮತ್ತು ಭಯಗಳನ್ನು ಹುಟ್ಟಿಸುವ ತಾಣ. ಪಶ್ಚಿಮ ಘಟ್ಟಗಳ ತಪ್ಪಲಿನಲ್ಲಿ ಹಲವು ಹೊಲಗಳಿದ್ದವು; ಈಚಿನ ದಶಕಗಳಲ್ಲಿ ಹೊಲಗಳ ನಡುವೆ ರಸ್ತೆಗಳು ನಿರ್ಮಾಣಗೊಂಡದ್ದರ ಜತೆಜತೆಯಲ್ಲೇ, ಅಲ್ಲಿನ ಮರಗಳನ್ನು ಕೆಲವರು ಕಡಿದು ಸಾಗಿಸಿದ್ದರಿಂದ, ಹೊಲಗಳ ಮೇಲಿದ್ದ ಭಯ ಕಡಿಮೆಯಾಗಿದೆ. ಅಂತಹ ದಟ್ಟ ಕಾಡು ಬೆಳೆದಿರುವ ಜಾಗಗಳನ್ನು ಈಚಿನ ದಶಕಗಳಲ್ಲಿ ರಬ್ಬರು ತೋಟವನ್ನಾಗಿಯೂ ಪರಿವರ್ತಿಸಲಾಗಿದ್ದು, ಅದರಿಂದಾಗಿ ವಾಣಿಜ್ಯ ಚಟುವಟಿಕೆಗೆ ಅವಕಾಶವಾಗಿದೆ, ಉದ್ಯೋಗ ಸೃಷ್ಟಿಗೂ ಹೇತುವಾಗಿದೆ ಮತ್ತು ಅದೇ ಕಾಲದಲ್ಲಿ ಪರಿಸರ ನಾಶಕ್ಕೂ ದಾರಿಯಾಗಿದೆ. ಹೊಲಗಳನ್ನು ಕಾಪಾಡಿದರೆ, ನಮ್ಮ ಪರಿಸರದ ಆರೋಗ್ಯವನ್ನು ಕಾಪಾಡಿದಂತೆ, ಕಾಲದಿಂದ ಕಾಲಕ್ಕೆ ಮಳೆಯಾಗಲು ಹೊಲಗಳಲ್ಲಿರುವ ಲಕ್ಷಾಂತರ ಮರಗಳ ಸಹಕಾರ ಅಗತ್ಯ; ನಮ್ಮೂರಿಗೆ ಮಾತ್ರವಲ್ಲ, ಘಟ್ಟ ಮೇಲಿನ ಪ್ರದೇಶಗಳಿಗೆ ಮಳೆಯಾಗಲು, ಹೊಲಗಳು ಹೊರಬಿಡುವ ನೀರಾವಿಯು ತುಂಬಾ ಅಗತ್ಯ. ಈಚಿನ ದಶಕಗಳಲ್ಲಿ ನಮ್ಮ ಸೀಮೆಯ ಹೊಲಗಳ ನಿಧಾನ ನಾಶವು ಮತ್ತೊಂದೇ ಆಯಾಮದ ಚರ್ಚೆಗೆ ದಾರಿಮಾಡಿಕೊಡುತ್ತದೆ. ಇರಲಿ, ಈಗ ಈ ಬರಹದ ವ್ಯಾಪ್ತಿಗೊಳಪಡುವ ಹಕ್ಕಲಿನೊಳಗೆ ಕಣ್ಣು ಹಾಯಿಸೋಣ.

ನಮ್ಮ ಮನೆಯ ಹಿಂದೆ ಹಾಡಿ ಇದೆ ಎಂದೆನಲ್ಲ, ಅದಕ್ಕೆ ಒತ್ತಿಕೊಂಡಂತೆ, ಅದಕ್ಕೂ ಮೊದಲೇ ಸಿಗುವುದು ಹಕ್ಕಲು. ಎಷ್ಟೋ ಬಾರಿ ಹಾಡಿ, ಹಕ್ಕಲುಗಳು ಒಂದಕ್ಕೊಂದು ಬೆರೆತು, ಹಾಲು–ಜೇನಿನಂತಿರುತ್ತವೆ ಎಂದು ಹೇಳಬಹುದಾದರೂ, ಅದು ತುಸು ಕ್ಲೀಷೆಯ ಮಾತಾದೀತು. ಸಣ್ಣ ಗಾತ್ರದ ಮರಗಳು, ಬಳ್ಳಿಗಳು, ಬಿಳಲುಗಳು ಇರುವ ಜಾಗ ಹಕ್ಕಲು; ಹಕ್ಕಲಿನಲ್ಲಿ ಪುಟ್ಟ ಪುಟ್ಟ ಸಮತಟ್ಟು ಜಾಗವೂ ಇರಬಹುದು– ಅಲ್ಲಿ ಮಳೆಬಿದ್ದಾಗ ಹಸಿರು ಹುಲ್ಲು ಹುಟ್ಟುವುದರಿಂದ, ದನಕರುಗಳ ಮೇಯುವ ಜಾಗವೂ ಆದೀತು. ಹಾಡಿ–ಹಕ್ಕಲುಗಳ ವ್ಯತ್ಯಾಸವನ್ನು ಗುರುತಿಸಲು ಅಲ್ಲೆಲ್ಲಾ ಓಡಾಡಿದ ಅನುಭವವೂ ಅಗತ್ಯ. ಒಂದಂತೂ ಸ್ಪಷ್ಟ – ಹಕ್ಕಲಿನಲ್ಲಿ ಬೃಹದಾಕಾರದ ಮರಗಳಿರುವುದು ಕಡಿಮೆ. ಮಧ್ಯಮ ಗಾತ್ರದ ಮರಗಳೇ ಜಾಸ್ತಿ; ಹಕ್ಕಲುಗಳು ಸಾಮಾನ್ಯವಾಗಿ ಮನೆಗೆ ಹತ್ತಿರವಾಗಿರುತ್ತವೆ. ಹಕ್ಕಲಿನ ಮರಗಿಡಗಳನ್ನು ಕಡಿಯದೇ, ಹಾಗೆಯೇ ಬಿಟ್ಟರೆ, ಒಂದೆರಡು ದಶಕಗಳಲ್ಲಿ ಅಲ್ಲಿ ಒಂದು ಹಾಡಿ ಇರುತ್ತದೆ.

ಮಳೆ ಬಿದ್ದ ಒಂದೆರಡು ವಾರಗಳಲ್ಲಿ (ಸಾಮಾನ್ಯವಾಗಿ ಜೂನ್–ಜುಲೈ) ಸಿಗುವ ನೇರಳೆ ಹಣ್ಣು ಮತ್ತು ಸಳ್ಳೆ ಹಣ್ಣುಗಳನ್ನು ತಿನ್ನಲು ಹಕ್ಕಲು ಪ್ರಶಸ್ತವಾದ ತಾಣ; ಕೈಗೆಟಕುವ ಎತ್ತರದಲ್ಲಿ ಆ ಹಣ್ಣುಗಳು ಧಂಡಿಯಾಗಿ ಸಿಗುತ್ತವೆ. ಬೇಸಗೆಯಲ್ಲಿ ಮುರಿನ ಹಣ್ಣು, ಕಾಟು ಮಾವಿನ ಹಣ್ಣುಗಳು, ಹೆಬ್ಬಲಸಿನ ಹಣ್ಣು, ಜುಳ್ಕನ ಹಣ್ಣುಗಳು ಹಕ್ಕಲಿನಲ್ಲೇ ಸಿಗುವುದು ಜಾಸ್ತಿ. ಈ ರೀತಿಯ ಗಿಡಗಳು ಹಾಡಿಯಲ್ಲೂ ಇರಬಹುದಾದರೂ, ಅವು ಅಲ್ಲಿ ಎತ್ತರವಾಗಿರುವುದರಿಂದ, ಮಕ್ಕಳ ಕೈಗೆ ಸಿಗುವುದು ಕಷ್ಟ. ಹಕ್ಕಲಿನ ಇನ್ನೊಂದು ವಿಶೇಷವೆಂದರೆ, ಮಧ್ಯಮ ಗಾತ್ರದ ಮರಗಳಿರುವುದರಿಂದ, ಪಕ್ಷಿವೀಕ್ಷಣೆ ಇಲ್ಲಿ ಸುಲಭ. ನಮ್ಮ ಮನೆಯ ಹಿಂಭಾಗದ ಹಕ್ಕಲಿನಲ್ಲಿನ ಒಂದು ಪುಟ್ಟ ಕಂಕುಳು ಮರವನ್ನು (ದಾಲ್ಚಿನಿ ಮರದ ಸಂಬಂಧಿ) ಏರಿ ಕುಳಿತು, ನಾನು ಡಿಗ್ರಿ ಪರೀಕ್ಷೆಗೆ ಓದುವ ನೆಪ ಮಾಡಿಕೊಂಡು ಬೆಳಗಿನಿಂದ ಮಧ್ಯಾಹ್ನದ ತನಕ ಅಲ್ಲಿದ್ದು, ಹಲವು ಪ್ರಭೇದದ ಹಕ್ಕಿಗಳನ್ನು ಗುರುತಿಸಿದ್ದುಂಟು. ಹಕ್ಕಲಿನಲ್ಲಿ ಬಿದ್ದ ಮರಗಿಡಗಳ ಕೊಂಬೆಗಳನ್ನು ಆರಿಸಿ, ಒಲೆ ಉರಿಸುವ ಪರಿಪಾಠ ಹಿಂದೆ ಇತ್ತು.

ದನಕರುಗಳು ಹಕ್ಕಲಿನಲ್ಲಿ ಬೆಳೆದ ಹಸಿರು ಹುಲ್ಲನ್ನು ಮೇಯುವುದು ತೀರಾ ಸಾಮಾನ್ಯ ದೃಶ್ಯ; ಹುಲ್ಲಿನ ಜತೆಯಲ್ಲೇ, ಅಲ್ಲಿನ ಇತರ ಗಿಡಗಳ ಕುಡಿಗಳನ್ನೂ ಅವು ತಿಂದು ಬರುವುದರಿಂದಾಗಿ, ಅಲ್ಲಿ ಮೆಂದ ಹಸುವಿನ ಹಾಲು ಬಹಳ ರುಚಿ. ಮಲೆನಾಡು ಗಿಡ್ಡ ಪ್ರಭೇದದ ಆ ಹಸುಗಳು ಕೊಡುತ್ತಿದ್ದುದು ತೀರಾ ಕಡಿಮೆ ಹಾಲು – ಸರಾಸರಿ ಎರಡು ಸಿದ್ದೆ. (ಸುಮಾರು ಅರ್ಧ ಲೀಟರ್). ಆದರೆ, ಅದರ ರುಚಿ, ಅದರಿಂದ ತಯಾರಿಸಿದ ಮಜ್ಜಿಗೆಯ ರುಚಿ ಬೇರೆಲ್ಲೂ ಕಾಣೆ. ಪ್ರಕೃತಿಯಲ್ಲಿ ಸಹಜವಾಗಿ ಬೆಳೆದ ಹುಲ್ಲಿನಿಂದಲೇ, ಆ ಹಾಲಿಗೆ ಅಷ್ಟು ರುಚಿ ಎಂಬುದಕ್ಕೆ ಆಗಾಗ ನಮಗೆ ಪುರಾವೆಯೂ ದೊರಕುತ್ತಿತ್ತು. ಅಕಸ್ಮಾತ್ ಹಸು ಕಾಸಾನು ಕುಡಿ ತಿಂದು ಬಂದ ದಿನ, ಹಾಲು ಕುಡಿದರೆ ಕಹಿ ರುಚಿ! ಏಕೆಂದರೆ, ಕಾಸಾನು ಅಥವ ಕಾಸರ್ಕನ ಎಲೆಯು ತೀರಾ ಎಂದರೆ ತೀರಾ ಕಹಿ; ಬೇರೇನೋ ಎಲೆಯ ಕುಡಿ ತಿನ್ನುವಾಗ ಕಾಸಾನು ಕುಡಿಯನ್ನೂ ಸೇರಿಸಿ ಹಸು ತಿಂದಾಗ, ಅದು ನೀಡುವ ಹಾಲು ಸಹ ಕಹಿಯಾಗುತ್ತದೆ ಎಂಬುದು ಅಚ್ಚರಿಯೂ ಹೌದು!

ಇಂತಹ ವೈವಿಧ್ಯಮಯ ಹಕ್ಕಲಿನ ಬೆರಗುಗಳು ಹಲವು; ನಮ್ಮೂರಿನ ಹಾಡಿ, ಹಕ್ಕಲು, ಹೊಲಗಳ ನಡುವೆ ಓಡಾಡುವ ಅನುಭವವೇ ಅನನ್ಯ; ಹಸಿರಿನ ಸುವಾಸನೆಯನ್ನು ಹೀರುತ್ತಾ ಹಕ್ಕಲಿನ ನಡುವೆ ಬರಿಗಾಲಿನಲ್ಲಿ ನಡೆಯುವ ಅನುಭೂತಿಯು, ನನ್ನ ಮನದಲ್ಲಿ ಗಾಢವಾದ ಸಕಾರಾತ್ಮಕ ಹೆಜ್ಜೆಗುರುತುಗಳನ್ನುಳಿಸಿಬಿಟ್ಟಿದೆ.

## ನ್ಯಾಯ ದೀವಿಗೆ

**ವಸಂತ್ ಗಿಳಿಯಾರ್**

### ಬದಲಾಗುತ್ತಿದೆ ಭಾರತ

ಭಾರತೀಯ ನ್ಯಾಯ ಸಂಹಿತೆ, ನವಭಾರತದ ಕಾನೂನು ಪರಿಭಾಷೆಗೆ ಹೊಸ ಮೌಲ್ಯವನ್ನು, ಹೊಸ ಶಕ್ತಿಯನ್ನು ತುಂಬಬಲ್ಲ ಕಾಯಿದೆ. ಜುಲೈ ಒಂದರಿಂದಲೇ ಅದರ ಅನುಷ್ಠಾನ ನಡೆಯಲಿದೆ ಎನ್ನುವುದಾಗಿ ಕೇಂದ್ರದ ಸಚಿವಾಲಯ ಹೇಳುತ್ತಿದೆ. ಭಾರತೀಯ ನ್ಯಾಯ ಸಂಹಿತ, ಭಾರತೀಯ ಸುರಕ್ಷಾ ಸಂಹಿತ, ಭಾರತೀಯ ಸಾಕ್ಷಿ ಅಧಿನಿಯಮ್ ಎನ್ನುವ ಮೂರೂ ವಿಭಾಗದಲ್ಲಿಯೂ ಮಹತ್ತರವಾದ ಬದಲಾವಣೆಗಳು ಇದರಲ್ಲಿದೆ. ಕೇಂದ್ರದ ಗೃಹಮಂತ್ರಿ ಅಮಿತ್ ಶಾ ರೂಪಿಸಿದ ಈ ಬದಲಾವಣೆ ಅಪರಾಧಿಗಳು ಸುಲಭವಾಗಿ ಬಚಾವ್ ಆಗುವ ಎಲ್ಲ ಅವಕಾಶವನ್ನೂ ತಲೆಕೆಳಗೆ ಮಾಡಲಿದೆ.

ಬದಲಾದ ಮೂರೂ ಕಾಯ್ದೆಗಳ ಅನುಷ್ಠಾನ ಪ್ರಾರಂಭದಲ್ಲಿ ಕೊಂಚ ಗೊಂದಲವನ್ನ ಉಂಟು ಮಾಡಬಹುದು. ಹಳೆಯ ಕಾನೂನಿಗೆ ಬದಲಾಗಿ ಹೊಸ ಕಾನೂನು ಪಾಲನೆ ಪೊಲೀಸರಿಗೂ, ನ್ಯಾಯಮೂರ್ತಿಗಳಿಗೂ, ನ್ಯಾಯವಾದಿಗಳಿಗೂ ಅಧ್ಯಯನಕ್ಕೆ ತೊಡಗಿಸಬಹುದು. ಕೇಂದ್ರ ಸರಕಾರವೇ ರಾಜ್ಯಮಟ್ಟದಲ್ಲಿ ಅದಕ್ಕಾಗಿ ತರಭೇತಿ ಸೌಲಭ್ಯವನ್ನು ಒದಗಿಸುತ್ತಿದೆ. ಪೊಲೀಸ್ ಸಂಶೋಧನೆ ಮತ್ತು ಅಭಿವೃದ್ಧಿ ಬ್ಯೂರೋ ಅದಕ್ಕಾಗಿ ಈಗಾಗಲೇ ತರಬೇತಿಯನ್ನೂ ಪ್ರಾರಂಭ ಮಾಡಿಯಾಗಿದೆ. ಅದರ ಜೊತೆಗೇ ನ್ಯಾಯಾಂಗ ಅಕಾಡಮಿಗಳು, ರಾಷ್ಟ್ರೀಯ ಕಾನೂನು ವಿಶ್ವವಿದ್ಯಾನಿಯಲಗಳು ಕೂಡ ಇದಕ್ಕಾಗಿ ತರಬೇತಿ ನಿಡುತ್ತವೆ.

ಭಾರತೀಯ ನಾಗರೀಕ ಸುರಕ್ಷಾ ಸಂಹಿತೆಯ ಅಡಿಯಲ್ಲಿ ಅಪರಾಧದ ಸ್ವರೂಪವನ್ನು ಅವಲಂಬಿಸಿ ಸಾಮಾನ್ಯ ಕ್ರಿಮಿನಲ್ ಕಾನೂನಿನ ಅಡಿಯಲ್ಲಿ ಪೊಲೀಸ್ ಕಸ್ಟಡಿಯನ್ನು ಹದಿನೈದು ದಿನದಿಂದ ತೊಂಬತ್ತು ದಿನಗಳ ತನಕ ಹೆಚ್ಚಿಸಲಾಗಿದೆ ಎನ್ನಲಾಗುತ್ತಿದೆ.

ಭಾರತೀಯ ನ್ಯಾಯ ಸಂಹಿತಾ ಒಟ್ಟು 358 ವಿಭಾಗಗಳನ್ನ ಹೊಂದಿರುತ್ತದೆ, ಈ ಮಸೂದೆಗೆ ಒಟ್ಟು ಇಪ್ಪತ್ತು ಹೊಸ ಅಪರಾಧವನ್ನೂ ಸೇರಿಸಲಾಗಿದೆ, ದಂಡದ ಮತ್ತು ಶಿಕ್ಷೆಯ ಸ್ವರೂಪವನ್ನೂ ಬದಲಿಸಲಾಗಿದೆ, ಕೆಲವು ಪ್ರಕರಣಗಳಿಗೆ ಕಠಿಣವಾದ ಕಾಯ್ದೆಗಳಿವೆ, ಅದೆಲ್ಲವೂ ಕಟ್ಟುನಿಟ್ಟಿನಲ್ಲಿ ಅನುಷ್ಠಾನಗೊಳ್ಳುತ್ತದೆ ಹೇಗೆಂದರೆ ವಕೀಲರಿಗೆ ಹಿಂದಿನ ತೀರ್ಪುಗಳ ಆಧಾರದಲ್ಲಿ ವಾದ ಮಾಡಲು ಅವಕಾಶ ಸಿಗುವುದು ಕಷ್ಟ. ಕುತೂಹಲಕಾರಿ ಸಂಗತಿ ಎಂದರೆ ಆರು ಸಾಮಾನ್ಯ ಪ್ರಕರಣದಲ್ಲಿ ಕಮ್ಯೂನಿಟಿ ಸರ್ವಿಸ್ ತರಹದ ಶಿಕ್ಷೆಗಳಿವೆ. ರಸ್ತೆಯಲ್ಲಿನ ಕಸ ಎತ್ತುವುದು, ರಸ್ತೆ ಗುಡಿಸುವುದು, ವಾಹನ ನಿರ್ವಹಣೆ ಮಾಡುವುದು ಇಂಥಹ ಹಲವು ಕೆಲಸಗಳನ್ನ ಅಪರಾಧಿಯಿಂದ ಮಾಡಿಸುವ ಶಿಕ್ಷೆಗಳೂ ಇದರಲ್ಲಿದೆ.

ಅದೇ ರೀತಿಯಲ್ಲಿ ಭಾರತೀಯ ನಾಗರೀಕ ಸಂಹಿತೆಯಲ್ಲಿ 531 ವಿಭಾಗಗಳಿವೆ. ಆ ಮಸೂದೆಯಲ್ಲಿ ಒಟ್ಟು 177 ನಿಬಂಧನೆಗಳನ್ನು ಬದಲಿಸಲಾಗಿದೆ ಎನ್ನಲಾಗುತ್ತಿದೆ. ಅಂದರೆ ತಿದ್ದುಪಡಿ ತರಲಾಗಿದೆ, ದಂಡದ ಮೊತ್ತವನ್ನ ಮತ್ತು ಶಿಕ್ಷೆಯ ಅವಧಿಯನ್ನ ಹೆಚ್ಚಿಸಲಾಗಿದೆ. ಹಿಂದೆಲ್ಲ ಸುಲಭವಾಗಿ ತಪ್ಪಿಸಿಕೊಳ್ಳುತ್ತಿದ್ದ ಅಪರಾಧಿಗಳಿಗೆ ಇನ್ನುಮುಂದೆ ಸುಲಭದಲ್ಲಿ ಬಚಾವ್ ಆಗೋದು ಕಷ್ಟ ಕಷ್ಟ. ಇಲ್ಲಿ ಆಡಿಯೋ, ವಿಡಿಯೋ ಸಾಕ್ಷಿಗಳನ್ನೂ ಗಂಭೀರವಾಗಿ ಪರಿಗಣಿಸಲಾಗುತ್ತದೆ.

ಭಾರತೀಯ ಸಾಕ್ಷಿ ಅಧಿನಿಯಮ ಮಸೂದೆಯಿಂದ ಒಟ್ಟು 14 ವಿಭಾಗಗಳನ್ನು ರದ್ದುಮಾಡಲಾಗಿದೆ. ಅದರಲ್ಲಿ ಒಟ್ಟು ಇಪ್ಪತ್ತನಾಲ್ಕು ನಿಬಂದನೆಗಳನ್ನು ಬದಲಾಯಿಸಲಾಗಿದೆ. ಬ್ರಿಟೀಷ್ ಕಾನೂನುಗಳನ್ನೇ ನೆಚ್ಚಿಕೊಂಡು ಇಲ್ಲಿಯ ತನಕವೂ ಆಡಳಿತ ನಡೆಸಿದ್ದ ಭಾರತದ ನ್ಯಾಯಾಂಗ ವ್ಯವಸ್ಥೆಯಲ್ಲಿ ಮಹತ್ತರವಾದ ಬದಲಾವಣೆಯ ನವಯುಗ ಆರಂಭಗೊಳ್ಳುತ್ತಿದೆ. ಅಭಿವ್ಯಕ್ತಿ ಸ್ವಾತಂತ್ರ್ಯದ ಹೆಸರಲ್ಲಿ ದೇಶದ್ರೋಹದ ಮಾತಾಡುತ್ತಿದ್ದವರಿಗೆ, ಇದೆಲ್ಲವೂ ಬಿಸಿ ತುಪ್ಪವಾಗಲಿದೆ. ಇಲ್ಲಿಯ ತನಕದ ಕಾನೂನಿನ ಪರಿಭಾಷೆಯೇ ಬೇರೆ, ಇನ್ನು ಮುಂದಿನ ಅಪರಾಧಗಳಲ್ಲಿ ಕಾನೂನು ಪರಿಗಣಿಸುವ ಕ್ರಮಗಳೇ ಬೇರೆ. ಇಷ್ಟು ದಿನಗಳ ಕಾಲ ಸಣ್ಣ ಪ್ರಕರಣವಾಗಿ ಪರಿಗಣಿಸಲ್ಪಡುತ್ತಿದ್ದದ್ದು ಇನ್ನು ಮುಂದೆ ಗಂಭೀರ ಪ್ರಕರಣವೂ ಆದೀತು.

ಹಲವಾರು ಸಂದರ್ಭದಲ್ಲಿ ನಮ್ಮ ದೇಶದ ಕಾನೂನು ಸರಿ ಇಲ್ಲ ಎಂದೇ ಕಾನೂನು ಮಾತಾಡುತ್ತಿದ್ದವರಿಗೆ ಇದು ಸರಿಯಾದ ಕಾಯ್ದೆ ಅಂತಲೂ ಅನ್ನಿಸಬಹುದು. ಪೊಲೀಸ್ ಇಲಾಖೆಗೂ ಇದರಿಂದ ಸರ್ಜರಿಯಾಗಲಿದೆ, ಎಲ್ಲಕ್ಕಿಂತಲೂ ಮುಖ್ಯವಾಗಿ ಭ್ರಷ್ಟಾಚಾರಕ್ಕೆ ದೊಡ್ಡ ಬ್ರೇಕ್ ಹಾಕಬಹುದಾಗಿದೆ. ವಕೀಲರ ಹೊರತು ಪಡಿಸಿ ಠಾಣೆಯ ಮೆಟ್ಟಿಲು ಹತ್ತುವುದೂ ಕಠಿಣ ಎನ್ನುವ ಪರಿಸ್ಥಿತಿ ಬಂದರೂ ಬಂದೀತು!

ಈ ಹೊಸ ಕಾನೂನಿನ ಬಗ್ಗೆ ಎಲ್ಲಿಯೂ ಹೆಚ್ಚು ಚರ್ಚೆ ನಡೆಯುತ್ತಿಲ್ಲ, ಪತ್ರಿಕೆಗಳೂ ದೊಡ್ಡ ಮಟ್ಟದಲ್ಲಿ ಗಮನ ಹರಿಸಿಲ್ಲ, ಸುದ್ದಿ ವಾಹಿನಿಗಳು ಬೇರೆಯದೇ ಚರ್ಚೆಯಲ್ಲಿದೆ. ಮೋದಿ ಸರಕಾರ ಮೂರನೆ ಬಾರಿ ಅಧಿಕಾರಕ್ಕೆ ಬಂದ ಬೆನ್ನಲ್ಲೇ ಹೊಸದೊಂದು ಮಹತ್ವಪೂರ್ಣವಾದ ಹೆಜ್ಜೆ ಇರಿಸಿ ಮುನ್ನಡೆಯುತ್ತಿದೆ. ಇದು ದೇಶದ ಕಾನೂನಿನ ಗಟ್ಟಿತನಕ್ಕೆ ಇನ್ನಷ್ಟು ಪುಷ್ಟಿ ನೀಡುವುದಂತೂ ಸತ್ಯ.

# ಶಿಶುವಿನ ರೀತಿಯಲ್ಲೇ ಸಸಿಗಳನ್ನು ಪೋಷಿಸೋಣ

**ಅಭಿಮತ**
**ಮರಿಲಿಂಗಗೌಡ ಮಾಲಿಪಾಟೀಲ್**
vveditoped@gmail.com

ಉತ್ತರ ಭಾರತದಲ್ಲಿ ಪ್ರಕೃತಿ ಎಚ್ಚರಿಕೆಯ ಘಂಟೆ ಬಾರಿಸಿದೆ. ಕೇಳಿಸಿಕೊಂಡು ಎಚ್ಚೆತ್ತುಕೊಳ್ಳುವ, ತಿದ್ದಿಕೊಂಡು ನಡೆಯುವ ಬುದ್ಧಿ ಮನುಷ್ಯರಿಗೆ ಇರಬೇಕಷ್ಟೇ.

ಕಾದ ಕಾವಲಿಯಂತಾದ ಉತ್ತರ ಭಾರತದಲ್ಲಿ ಬಿಸಿಲಿನ ಬೇಗೆಗೆ ಜನರು ಕಂಗೆಟ್ಟಿದ್ದಾರೆ. ಮಾರ್ಚ್ 1ರಿಂದ ಜೂನ್ 18ರ ನಡುವೆ ಬಿಸಿಲಿನ ಆಘಾತಕ್ಕೆ 114 ಜನರು ಮೃತಪಟ್ಟಿದ್ದಾರೆ ಎಂದು ಕೇಂದ್ರ ಆರೋಗ್ಯ ಸಚಿವಾಲಯದ ವರದಿಗಳು ಹೇಳುತ್ತಿವೆ. ತೀವ್ರ ತಾಪಮಾನ ಏರಿಕೆಯಿಂದ 40,000ಕ್ಕೂ ಅಧಿಕ ಜನರು ಅಸ್ವಸ್ಥಗೊಂಡು ಚಿಕಿತ್ಸೆ ಪಡೆದಿದ್ದಾರೆ ಎಂಬ ಮಾಹಿತಿಯನ್ನೂ ಈ ವರದಿಗಳು ಹೊರಹಾಕಿವೆ. ಕರ್ನಾಟಕ ಉತ್ತರ ಭಾಗದಲ್ಲಿಯೂ ಬಿಸಿಲ ಝಳಕ್ಕೆ ಜನರು ಬಸವಳಿದಿರುವುದು ವಾಸ್ತವದ ಚಿತ್ರಣವನ್ನು ಎದುರಿಗಿಟ್ಟಿದೆ. ಪರಿಸ್ಥಿತಿಗೆ ತಕ್ಕಂತೆ ಅನಿವಾರ್ಯ ಕ್ರಮಗಳನ್ನು ಕೈಗೊಳ್ಳದಿದ್ದರೆ ಪಶ್ಚಾತ್ತಾಪ ಪಡುವ ದಿನಗಳು ದೂರವಿಲ್ಲ.

**ವನಮಹೋತ್ಸವದ ಪ್ರಸ್ತುತತೆ**

ಜುಲೈ ಮೊದಲ ವಾರದಲ್ಲಿ ಭಾರತದಲ್ಲಿ ವನಮಹೋತ್ಸವ ಅಂದರೆ ಮರಗಳ ಹಬ್ಬವನ್ನು ಆಚರಿಸಲಾಗುತ್ತದೆ. PLANT A TREE TODAY FOR BETTER TOMORROW ಎನ್ನುವ ಸ್ಲೋಗನ್ ಜತೆಗೆ ಆಚರಿಸಲಾಗುವ ವನಮಹೋತ್ಸವ ಮರಗಳ ಮತ್ತು ಅರಣ್ಯದ ಸಂರಕ್ಷಣೆಯ ಮಹತ್ವದ ಅರಿವನ್ನು ಜನರಿಗೆ ಮೂಡಿಸುತ್ತದೆ. ಇಂದು ನೆಡುವ ಒಂದು ಸಸಿ ಒಳ್ಳೆಯ ಭವಿಷ್ಯವನ್ನು ನಮಗಾಗಿ ನಿರ್ಮಿಸುತ್ತದೆ ಎನ್ನುವ ಸತ್ಯವನ್ನು ವನಮಹೋತ್ಸವ ತೆರೆದಿಡುತ್ತದೆ.

ಮರಗಳಿಲ್ಲದೆ ಮನುಷ್ಯನಿಲ್ಲ. ಭೂಮಿಯ ಮೇಲಿನ ಕಾರ್ಬನ್‌ನ ಪ್ರಮಾಣವನ್ನು ತಗ್ಗಿಸುವ ಶಕ್ತಿ ಮರಗಳಿಗಿದೆ. ಕಳೆದ 3 ವರ್ಷಗಳಲ್ಲಿ ವಿಶ್ವದ ತಾಪಮಾನ 1.5 ಡಿಗ್ರಿ ಸೆಂಟಿಗ್ರೇಡ್ ಅಧಿಕವಾಗಿದೆ. ಇತ್ತೀಚಿನ ವರ್ಷಗಳಲ್ಲಿ ಬಿಸಿಗಾಳಿಯ ಪ್ರಮಾಣ ಹೆಚ್ಚಾಗುತ್ತಿದ್ದು, ಜೀವವೈವಿಧ್ಯತೆ ಹಾಳಾಗುತ್ತಿದೆ. ಇದೆಲ್ಲದಕ್ಕೂ ಪರಿಹಾರವೆಂದರೆ ಅರಣ್ಯ ಸಂರಕ್ಷಣೆ ಒಂದೇ ಆಗಿದೆ.

ಸಾಧಾರಣವಾಗಿ ಶಿಕ್ಷಕರು ಪ್ರಾಥಮಿಕ ಶಾಲಾ ಮಟ್ಟದಲ್ಲಿಯೇ ವಿದ್ಯಾರ್ಥಿಗಳಿಗೆ ಪರಿಸರದ ಮಹತ್ವವನ್ನು ತಿಳಿಸುತ್ತಾರೆ. ಅರಣ್ಯ ಇಲಾಖೆಯ ಸಹಯೋಗದೊಂದಿಗೆ ಪ್ರಾಥಮಿಕ ಶಾಲೆಗಳಲ್ಲಿ ವನಮಹೋತ್ಸವ ಆಚರಿಸಲಾಗುತ್ತದೆ. ಒಂದಷ್ಟು ಗುಂಡಿಗಳನ್ನು ತೋಡಿ, ಗಿಡಗಳನ್ನು ನೆಟ್ಟು ಅದನ್ನು ಪೋಷಿಸಿ ಬೆಳೆಸುವಂತೆ ವಿದ್ಯಾರ್ಥಿಗಳಿಗೆ ಸೂಚಿಸಲಾಗುತ್ತದೆ. ಬಾಲ್ಯದಲ್ಲಿಯೇ ಅರಣ್ಯದ ಮಹತ್ವವನ್ನು ತಿಳಿಸುವ ವಿಧಾನ ಸ್ವಾಗತಾರ್ಹ. ಜತೆಗೆ ಅರಣ್ಯ ಇಲಾಖೆಯ ಅಧಿಕಾರಿಗಳು, ಮಂತ್ರಿ ಮಹೋದಯರು ಗಿಡಗಳನ್ನು ನೆಟ್ಟು ವನಮಹೋತ್ಸವ ಆಚರಿಸುತ್ತಾರೆ. ಬಿಸಿಲಿನ ಹೊಡೆತಕ್ಕೆ ಜನರು ತತ್ತರಿಸುವ ಹಿನ್ನೆಲೆಯಲ್ಲಿ ಇದೆಲ್ಲ ಅಪೇಕ್ಷಣೀಯ!

**ಆರಂಭಿಕ ಶೂರತ್ವ!**

ಆದರೆ ಹೀಗೆ ನೆಟ್ಟ ಗಿಡಗಳು ಏನಾಗುತ್ತಿವೆ? ಗಿಡಗಳು ಬೆಳೆದಿವೆ ಎಂದು ಯಾರಾದರೂ ಖಚಿತಪಡಿಸಿಕೊಳ್ಳುತ್ತಾರಾ? ವಿದ್ಯಾರ್ಥಿಗಳು ಮುಂದೆ ತಮ್ಮ ಪಠ್ಯ ಚಟುವಟಿಕೆಗಳಲ್ಲಿ ಮುಳುಗಿ ಹೋಗುತ್ತಾರೆ. ಮಂತ್ರಿ ಮಹೋದಯರು ಮುಂದಿನ ವನಮಹೋತ್ಸವದ ಸಂದರ್ಭದಲ್ಲಿ ಕಳೆದ ವರ್ಷ ನೆಟ್ಟ ಗುಂಡಿಯಲ್ಲಿಯೇ ಈ ವರ್ಷವೂ ಇನ್ನೊಂದು ಸಸಿ ನೆಡುತ್ತಾರೆ ಎನ್ನುವುದು ಕಟುವಾದರೂ ಸತ್ಯ. ಹೀಗಾಗಿ ವನಮಹೋತ್ಸವ ಎನ್ನುವುದು ಆಚರಣೆಯಲ್ಲಿ ಇದೆಯೇ ಹೊರತು ಅನುಸರಣೆಯಲ್ಲಿ ಇಲ್ಲ ಎಂಬ ಮಾತನ್ನು ತೀವ್ರ ವಿಷಾದದಿಂದ ಹೇಳಬೇಕಾಗುತ್ತದೆ. ಗಿಡವನ್ನು ನೆಡುವುದು ಕೇವಲ ಆಡಂಬರಕ್ಕಷ್ಟೇ ಹೊರತು ಗಿಡಗಳ ಮಹತ್ವ ಅಂತರಂಗಕ್ಕೆ ಅರಿವಾಗದೇ ಇದ್ದಾಗ ಇಂಥಹದೆಲ್ಲ ಘಟಿಸುತ್ತವೆ ಎನ್ನುವುದು ವಿಪರ್ಯಾಸದ ಸಂಗತಿ.

ವಾತಾವರಣದ ಬದಲಾವಣೆಯಲ್ಲಿ ಪ್ರಮುಖ ಪಾತ್ರ ವಹಿಸುವ ಅರಣ್ಯಗಳು ತೀವ್ರಗತಿಯಲ್ಲಿ ನಾಶವಾಗುತ್ತಿವೆ ಎನ್ನುವುದು ಗಾಬರಿ ಹುಟ್ಟಿಸುವ ಸತ್ಯ. ಕಳೆದ ಒಂದು ದಶಕದಲ್ಲಿ ಶೇ.16ರಷ್ಟು ಅರಣ್ಯ ನಾಶ ಭಾರತದಲ್ಲಿ ಆಗಿದೆ ಎನ್ನುವುದು ಕಳವಳ ಹುಟ್ಟಿಸುತ್ತದೆ. ಅಭಿವೃದ್ಧಿಯ ಹೆಸರಿನಲ್ಲಿ ಗಣಿಗಾರಿಕೆಯ ನೆಪದಲ್ಲಿ ಅವ್ಯಾಹತವಾಗಿ ಅರಣ್ಯಭಕ್ಷಣೆ ನಡೆದಿದೆ. ಈ ಹಿನ್ನೆಲೆಯಲ್ಲಿ ಪರಿಸರ ಸಮತೋಲವನ್ನು ಕಾಪಾಡಲು, ಅರಣ್ಯರಕ್ಷಣೆ ಅನಿವಾರ್ಯವಾಗಿದೆ. ಹೀಗಾಗಿ ವನಮಹೋತ್ಸವವನ್ನು ಪ್ರಾಮಾಣಿಕವಾಗಿ ಆಚರಿಸುವುದು ಕಾಲದ ಅಗತ್ಯವಾಗಿದೆ.

**ಇರುವುದೊಂದೇ ಭೂಮಿ!**

ಸದ್ಯಕ್ಕಂತೂ ನಮಗೆ ಇರುವುದು ಒಂದೇ ಭೂಮಿ. ಈ ಭೂಮಿಯ ಮೇಲಿನ ತಾಪಮಾನ ಏರಿಕೆ ಧ್ರುವ ಪ್ರದೇಶದಲ್ಲಿ ಮಂಜುಗಡ್ಡೆಗಳನ್ನು ಕರಗಿಸುತ್ತದೆ. ಆ ಮೂಲಕ ಸಮುದ್ರದ ನೀರಿನ ಮಟ್ಟ ಏರಲಿದೆ ಎನ್ನುವುದು ವಿಜ್ಞಾನಿಗಳು ನೀಡಿರುವ ಎಚ್ಚರಿಕೆ. ಈ ಭೂಮಿಯನ್ನು ಉಳಿಸಿಕೊಳ್ಳಬೇಕಿದ್ದರೆ ತಾಪಮಾನವನ್ನು ನಿಯಂತ್ರಿಸುವುದು ಅನಿವಾರ್ಯ. ಅದಕ್ಕಾಗಿ ಮರಗಳನ್ನು ಉಳಿಸಿ, ಅರಣ್ಯಗಳನ್ನು ಬೆಳೆಸುವುದು ಮಾನವನ ಜವಾಬ್ದಾರಿಯೇ ಆಗಿದೆ.

ಅರಣ್ಯಗಳು ನಮಗೆ ಯಾಕೆ ಬೇಕು? ಎನ್ನುವ ಪ್ರಶ್ನೆಗೆ ಒಂದು ನಿಮಿಷ ಯೋಚಿಸಿದರೂ ಉತ್ತರ ಹೊಳೆಯುತ್ತದೆ. ಕೆಲವು ದಶಕಗಳಷ್ಟು ಹಿಂದಕ್ಕೆ ಹೋದರೆ ನಾವು ಪಠ್ಯದಲ್ಲಿ ಓದುವ ವಾತಾವರಣದ ವಿಷಯಕ್ಕೂ ವಾಸ್ತವಕ್ಕೂ ಹೊಂದಾಣಿಕೆ ಆಗುತ್ತಿತ್ತು. ಮಳೆ, ಚಳಿ ಮತ್ತು ಬೇಸಿಗೆ ಕಾಲಗಳು ನಾಲ್ಕು ತಿಂಗಳುಗಳಂತೆ ವರ್ಷದಲ್ಲಿ ಹಂಚಿಕೆ ಆಗುತ್ತಿತ್ತು. ಈಗ ಹಾಗೆ ಇದೆಯಾ ಎನ್ನುವ ಪ್ರಶ್ನೆಯನ್ನು ನಮಗೆ ನಾವೇ ಕೇಳಿಕೊಳ್ಳಬೇಕಿದೆ. ವರ್ಷದ 10 ತಿಂಗಳಲ್ಲಿ ಮಳೆ ಬರುತ್ತದೆ. ಮಳೆಗಾಲ ಯಾವುದೆಂದೇ ಗೊತ್ತಾಗುವುದಿಲ್ಲ ಎಂದು ಜನರು ಆಡಿಕೊಳ್ಳುವುದು ಸಾಮಾನ್ಯವಾಗಿದೆ. ಅತಿವೃಷ್ಟಿ, ಅನಾವೃಷ್ಟಿಗಳು ಜನರ ಬದುಕಿನಲ್ಲಿ ಹಾಸು ಹೊಕ್ಕಾಗಿದೆ. ಕಾಲ ಕೆಟ್ಟಿದೆ ಎಂದು ಜನರು ಹೇಳುತ್ತಿದ್ದಾರಾದರೂ ಮನುಜನ ಸ್ವಯಂಕೃತ ಅಪರಾಧಕ್ಕೆ ಪ್ರಕೃತಿ ಕೊಡುತ್ತಿರುವ ಶಿಕ್ಷೆ ಇದು ಎಂದು ತಿಳಿಯಲು ಹೆಚ್ಚಿನ ಬುದ್ಧಿವಂತಿಕೆಯೇನೂ ಬೇಕಾಗಿಲ್ಲ. ಎಷ್ಟೇ ಮಳೆ ಬಂದರೂ ಅರಣ್ಯ ಪ್ರದೇಶಗಳು ನೀರನ್ನು ಹಿಡಿದಿಟ್ಟುಕೊಳ್ಳುತ್ತಿದ್ದುದರಿಂದ ಪ್ರವಾಹದ ದೃಶ್ಯಗಳು ಕಡಿಮೆ ಇರುತ್ತಿತ್ತು. ಈಗ ಅರಣ್ಯಗಳೇ ಕಡಿಮೆಯಾಗಿವೆ. ಬಾನಿನಿಂದ ನೀರಿನ ಮಳೆ ನೇರವಾಗಿ ಹರಿಯತೊಡಗುತ್ತದೆ. ನದಿ ಪಾತ್ರಗಳಲ್ಲಿ ಒತ್ತುವರಿ ಮಾಡಿ ನಿರ್ಮಿಸಿದ ವಸತಿ ಪ್ರದೇಶಕ್ಕೆ ನೀರು ಪ್ರವಾಹಸದೃಶವಾಗಿ ನುಗ್ಗುತ್ತದೆ. ಇದರಲ್ಲಿ ಯಾರದು ತಪ್ಪು? ಅಂಗೈ ಹುಣ್ಣಿಗೆ ಕನ್ನಡಿ ಬೇಕೆ?

**ಮನುಷ್ಯ-ಪ್ರಾಣಿ ಸಂಘರ್ಷ**

ಅರಣ್ಯದ ಪ್ರಾಣಿಗಳು ಆಹಾರಕ್ಕಾಗಿ ನಾಡಿಗೆ ನುಗ್ಗುವುದು ಸರ್ವೇ ಸಾಮಾನ್ಯವಾಗಿದೆ. 'ನಾವು ನಿಮ್ಮ ಪ್ರದೇಶಕ್ಕೆ ನುಗ್ಗುತ್ತಿಲ್ಲ, ನೀವೇ ನಮ್ಮ ಪ್ರದೇಶವನ್ನು ಅತಿಕ್ರಮಿಸುತ್ತಿದ್ದೀರಿ' ಎಂದು ಪ್ರಾಣಿಗಳು ಆರೋಪಿಸುವಂಥ ಪೋಸ್ಟ್‌ಗಳು ಫೇಸ್‌ಬುಕ್‌ನಲ್ಲಿ ಕಾಣಿಸಿಕೊಂಡಾಗಲಾದರೂ ಮನುಷ್ಯರು ಚಿಂತಿಸಲು ಆರಂಭಿಸಬೇಕು. ನಮ್ಮ ಅಗತ್ಯಗಳಿಗೆ ಅರಣ್ಯಗಳನ್ನು ಕತ್ತರಿಸುವಾಗ ಕಾಡಿನಲ್ಲಿ ಜೀವಿಗಳಿವೆ, ಆ ಜೀವಿಗಳಿಗೆ ಅರಣ್ಯವೇ ಆಶ್ರಯ. ಅಲ್ಲಿ ನಾವು ಹಸ್ತಕ್ಷೇಪ ಮಾಡಿದರೆ ವನ್ಯಜೀವಿಗಳು ಏನು ಮಾಡಬೇಕು ಎಂದು ಪ್ರಶ್ನಿಸಿಕೊಳ್ಳದಿರುವಷ್ಟೂ ಮನುಷ್ಯ ತನ್ನ ಸಂವೇದನೆಯನ್ನು ಕಳೆದುಕೊಂಡಿದ್ದಾನೆ. ಪರಿಣಾಮವಾಗಿ ಪ್ರಾಣಿಗಳು ಆಹಾರಕ್ಕಾಗಿ ನಾಡಿಗೆ ನುಗ್ಗುವ ವಿದ್ಯಮಾನಗಳು ದಿನನಿತ್ಯ ವರದಿಯಾಗುತ್ತಿವೆ. ನಮ್ಮ ಹಕ್ಕುಗಳನ್ನು ಇತರರು ಅತಿಕ್ರಮಿಸಿದಾಗ ಮನುಷ್ಯರು ಪ್ರತಿಭಟಿಸಬಹುದು. ನ್ಯಾಯಾಲಯದ ಮೆಟ್ಟಿಲೇರಿ ಪರಿಹಾರ ಪಡೆಯಬಹುದು. ಆದರೆ ಮೂಕಜೀವಿಗಳು ಏನು ಮಾಡಬೇಕು? ಎಲ್ಲಕ್ಕಿಂತ ಹೆಚ್ಚಾಗಿ ವನ್ಯಮೃಗಗಳಿಗೆ ಸಮಸ್ಯೆ ಉಂಟಾದರೂ ಅದು ಅಂತಿಮವಾಗಿ ಮನುಷ್ಯ ತಾನೇ ಎದುರಿಸಬೇಕಾದ ಸಮಸ್ಯೆ ಎನ್ನುವುದನ್ನು ಮೊದಲು ಅರಿಯಬೇಕು. ನಿಸರ್ಗ ಎನ್ನುವುದು ಒಂದು ಸರಪಳಿ. ಒಂದು ಕೊಂಡಿ ಕಿತ್ತುಬಂದರೂ ಸರಪಳಿ ಉಳಿಯಲಾರದು. ನಿಸರ್ಗವನ್ನು ಅದು ಇರಬೇಕಾದಂತೆ ಕಾಪಾಡುವುದು ನಮ್ಮದೇ ಜವಾಬ್ದಾರಿ.

ಇಷ್ಟಕ್ಕೂ ಈ ಭೂಮಿಯ ಮೇಲಿದ್ದ ಅರಣ್ಯಗಳಲ್ಲಿ ಮರಗಳನ್ನು ಮೊದಲಿಗೆ ನೆಟ್ಟವರು ಯಾರು? ಮನುಷ್ಯ ಎನ್ನುವ ಜೀವಿ ಉಗಮವಾಗುವುದಕ್ಕೂ ಮೊದಲೇ ಭೂಮಿಯ ಮೇಲೆ ಅರಣ್ಯವಿತ್ತು. ಭೂಮಿಯ ಮೇಲಿನ ಅರಣ್ಯಗಳು ಮನುಷ್ಯನ ಹಿತಕ್ಕಾಗಿಯೇ ಉದ್ಭವವಾಗಿದ್ದವು. ಅವುಗಳ ನಿರ್ಮಾಣದಲ್ಲಿ ಮನುಷ್ಯನ ಪಾತ್ರ ಏನೂ ಇಲ್ಲ. ಆದರೆ ನಮ್ಮ ಹಿತಕ್ಕಾಗಿಯೇ ಇರುವುದನ್ನು ನಾಶ ಮಾಡುವುದರಲ್ಲಿ ಮಾತ್ರ ಮನುಷ್ಯನಿಗೆ ಸರಿಸಾಟಿ ಯಾರೂ ಇಲ್ಲ.

**ಜವಾಬ್ದಾರಿ ಅರಿಯೋಣ**

ತಡವಾಗಿಯಾದರೂ ಎಚ್ಚೆತ್ತುಕೊಳ್ಳಬೇಕಾದ ಸಮಯ ಬಂದಿದೆ. ಪ್ರಕೃತಿ ಮನುಷ್ಯನಿಗೆ ಪಾಠ ಕಲಿಸುತ್ತಿದೆ. ಆದರೆ ಕಲಿಯುವ ಅಗತ್ಯ, ಜವಾಬ್ದಾರಿ ಎರಡೂ ನಮ್ಮದೇ. ಹೆಚ್ಚುತ್ತಿರುವ ಬಿಸಿಗಾಳಿಯಾಗಲಿ ಭೀಕರ ಮಳೆಯಾಗಲಿ ಹವಾಮಾನ ವೈಪರೀತ್ಯವಾಗಲಿ ನಮ್ಮದೇ ಅವಿವೇಕದ ಫಲ ಎನ್ನುವುದನ್ನು ಮೊದಲು ಅರ್ಥ ಮಾಡಿಕೊಳ್ಳಬೇಕಿದೆ. ಪರಿಸ್ಥಿತಿಯನ್ನು ಸುಧಾರಿಸುವ ಅವಕಾಶ ನಮ್ಮ ಕೈಯಲ್ಲಿಯೇ ಇದೆ. ಅದನ್ನು ಉಪಯೋಗಿಸಿಕೊಳ್ಳಬೇಕು.

ನಾವು ನೆಟ್ಟು ಬೆಳೆಸುವ ಒಂದೊಂದು ಮರವೂ ಮನುಷ್ಯನ ಬದುಕಿಗೆ ತನ್ನದೇ ಆದ ಕೊಡುಗೆಯನ್ನು ನೀಡುತ್ತದೆ. ನೆಟ್ಟ ಸಸಿ ಒಂದೆರಡು ವರ್ಷ ಜೀವದಿಂದ ಇರುವಂತೆ ನೋಡಿಕೊಂಡರೆ ಸಾಕು, ಆಮೇಲೆ ಆ ಸಸಿ ಮರವಾಗಿ ಬೆಳೆದು ನೂರಾರು ವರ್ಷಗಳ ಕಾಲ ಮನುಜನ ಬದುಕಿಗೆ ಆಸರೆಯಾಗಿ ನಿಲ್ಲುತ್ತದೆ. ಹೂ, ಹಣ್ಣುಗಳನ್ನು ನೀಡುತ್ತದೆ. ಪ್ರಾಣಿ ಪಕ್ಷಿಗಳಿಗೆ ಬದುಕಿಗೆ ಆಶ್ರಯ ನೀಡುತ್ತದೆ. ಎಲ್ಲದಕ್ಕಿಂತ ಹೆಚ್ಚಾಗಿ ನಿಸರ್ಗದ ಸಮತೋಲನವನ್ನು ಕಾಯ್ದುಕೊಳ್ಳುತ್ತದೆ.

ಬೆಂಗಳೂರಿನಲ್ಲಿಯೇ ಪರಿಶೀಲಿಸಿದರೂ ಮರಗಳನ್ನು ಸಂರಕ್ಷಿಸುವಂತ ಐಐಎಸ್ಸಿ (ಇಂಡಿಯನ್ ಇನ್‌ಸ್ಟಿಟ್ಯೂಟ್ ಆಫ್ ಸೈನ್ಸ್) ಜಾಲಹಳ್ಳಿಯಂಥ ಪ್ರದೇಶಗಳನ್ನು ಪ್ರವೇಶಿಸುತ್ತಿದ್ದಂತೆಯೇ ತಂಪಿನ ಅರಿವಾಗುತ್ತದೆ. ಮಳೆ ಬೀಳುತ್ತಿರುವಾಗ ಮರಗಳ ಅಡಿಯಲ್ಲಿ ನಡೆದು ಹೋಗುವುದು ಎಂಥ ಅನಿರ್ವಚನೀಯವಾದ ಆನಂದವನ್ನು ನೀಡುತ್ತವೆ ಎನ್ನುವುದು ಅನುಭವಿಸಿದವರಿಗೇ ವೇದ್ಯ. ಅಭಿವೃದ್ಧಿಗೆ ಕಾಂಕ್ರೀಟ್ ಕಟ್ಟಡಗಳು, ರಸ್ತೆಗಳು ಅಗತ್ಯವಾಗಿರಬಹುದು.ಆದರೆ ಮನುಷ್ಯರು ನೆಮ್ಮದಿಯಿಂದ ಬದುಕಬೇಕಿದ್ದರೆ ವೃಕ್ಷಗಳು ಅನಿವಾರ್ಯ. ವನಮಹೋತ್ಸವದ ಆಚರಣೆಯ ಸಂದರ್ಭದಲ್ಲಿ ನಮ್ಮ ಜವಾಬ್ದಾರಿಯನ್ನು ನೆನಪಿಸಿಕೊಳ್ಳೋಣ. ಜಾಗ ಮತ್ತು ಅವಕಾಶ ಇರುವವರು ಒಂದು ಸಸಿಯನ್ನು ನೆಟ್ಟು ಪೋಷಿಸುವುದನ್ನು ಕರ್ತವ್ಯ ಎಂದುಕೊಳ್ಳಬೇಕು ಶಿಶುವೊಂದನ್ನು ಪೋಷಿಸಿದಷ್ಟೇ ಜತನದಿಂದ ಸಸಿಯೊಂದನ್ನೂ ಪೋಷಿಸಬೇಕು. ವನಮಹೋತ್ಸವ ಆಚರಣೆಗಷ್ಟೇ ಸೀಮಿತವಾಗದಿರಲಿ, ಕಾಲದ ಅಗತ್ಯಕ್ಕೆ ಮನುಷ್ಯನ ಪ್ರತಿಸ್ಪಂದನೆಯಾಗಲಿ.

**(ಲೇಖಕರು: ಹವ್ಯಾಸಿ ಬರಹಗಾರರು)**

## ಪ್ರಸ್ತುತ

**ಕೆ.ವಿ.ವಾಸು**

### ಉಪಮುಖ್ಯಮಂತ್ರಿ –ಏನು? ಎತ್ತ?

ರಾಜ್ಯದಲ್ಲಿ ಮತ್ತೆ ಮೂರು ಉಪಮುಖ್ಯಮಂತ್ರಿಗಳ ಹುದ್ದೆಗಳನ್ನು ಸೃಷ್ಟಿಸಬೇಕೆಂದು, ಮೂವರು ಮಂತ್ರಿಗಳನ್ನು ಒಳಗೊಂಡಂತೆ ಕೆಲವು ಕಾಂಗ್ರೆಸ್ ನಾಯಕರು ಕಾಂಗ್ರೆಸ್ ವರಿಷ್ಠ ಮಂಡಳಿಯನ್ನು ಆಗ್ರಹ ಪಡಿಸುತ್ತಿರುವುದು ಮಾಧ್ಯಮಗಳಲ್ಲಿ ವರದಿ ಯಾಗುತ್ತಿದೆ. ರಾಜ್ಯದಲ್ಲಿ ಈಗಾಗಲೇ ಡಿ.ಕೆ. ಶಿವಕುಮಾರ್ ಉಪಮುಖ್ಯಮಂತ್ರಿಯಾಗಿ ಕಾರ್ಯ ನಿರ್ವಹಿಸುತ್ತಿದ್ದಾರೆ. ಜಾತಿ, ಸಮುದಾಯ ಮತ್ತು ಪ್ರಾದೇಶಿಕತೆಯ ಸಮತೋಲನವನ್ನು ಕಾಪಾಡಿಕೊಳ್ಳಲು, ಕೆಲವು ಪ್ರಬಲ ಸಮುದಾಯಗಳ ಮಂತ್ರಿಗಳಿಗೆ ಉಪ ಮುಖ್ಯಮಂತ್ರಿ ಹುದ್ದೆ ನೀಡಬೇಕೆಂಬ ಬೇಡಿಕೆ ಹೆಚ್ಚುತ್ತಿದೆ.

ವಾಸ್ತವವಾಗಿ, ಉಪಮುಖ್ಯ ಮಂತ್ರಿ ಹುದ್ದೆಯ ಬಗ್ಗೆ ನಮ್ಮ ಸಂವಿಧಾನದಲ್ಲಿ ಯಾವುದೇ ರೀತಿಯ ಉಲ್ಲೇಖವಿಲ್ಲವಾದರೂ, ಅದೊಂದು ಸಂಪ್ರದಾಯವಾಗಿ ಬೆಳೆದುಬಂದಿದೆ. ರಾಜ್ಯದಲ್ಲಿ ಪ್ರಪ್ರಥಮ ಬಾರಿಗೆ ವೀರಪ್ಪ ಮೊಯಿಲಿಯವರು 1992 ರಲ್ಲಿ ಮುಖ್ಯಮಂತ್ರಿಯಾದ ಸಂದರ್ಭ, ಆಗ ಆ ಹುದ್ದೆಗೆ ಪ್ರಬಲ ಪೈಪೋಟಿ ನೀಡಿದ್ದ ಮಾಜಿ ಮುಖ್ಯಮಂತ್ರಿ ಎಸ್. ಎಂ.ಕೃಷ್ಣರವರನ್ನು ಸಮಾಧಾನ ಪಡಿಸಲು ಅವರನ್ನು ಉಪಮುಖ್ಯಮಂತ್ರಿಯನ್ನಾಗಿ ನೇಮಕ ಮಾಡಲಾಯಿತು. ಅಲ್ಲಿಂದೀಚೆಗೆ ಬಿ.ಎಸ್.ಯಡಿಯೂರಪ್ಪ, ಕೆ.ಎಸ್.ಈಶ್ವರಪ್ಪ, ಆರ್.ಅಶೋಕ ಉಪಮುಖ್ಯಮಂತ್ರಿಗಳಾಗಿ ಕಾರ್ಯ ನಿರ್ವಹಿಸಿದ್ದಾರೆ.

ಉಪ ಮುಖ್ಯಮಂತ್ರಿಗಳಿಗೆ ಯಾವುದೇ ರೀತಿಯ ವಿಶೇಷ ಅಧಿಕಾರವಿಲ್ಲ, ಆದರೂ ಸಚಿವ ಸಂಪುಟದಲ್ಲಿ ಅವರ ಸ್ಥಾನ ಎರಡನೆಯದಾಗಿರುತ್ತದೆ. ಮುಖ್ಯಮಂತ್ರಿಗಳ ಅನುಪಸ್ಥಿತಿಯಲ್ಲಿ ಅವರು ಸಚಿವ ಸಂಪುಟದ ಸಭೆ ನಡೆಸಬಹುದು. ಕೆಲವು ವಿಶೇಷ ಸಂದರ್ಭಗಳಲ್ಲಿ ಅವರು ಹಂಗಾಮಿ ಮುಖ್ಯಮಂತ್ರಿಯಾಗಿ ಕೂಡ ಕಾರ್ಯ ನಿರ್ವಹಿಸಬಹುದು. ಈ ಹಿಂದೆ ಆಂಧ್ರಪ್ರದೇಶದ ಮುಖ್ಯಮಂತ್ರಿಯಾಗಿದ್ದ ವೈ.ಎಸ್.ಜಗನ್ ರೆಡ್ಡಿ, ಮೂವರು ಉಪ ಮುಖ್ಯಮಂತ್ರಿಗಳನ್ನು ನೇಮಕ ಮಾಡಿಕೊಂಡಿದ್ದರು.

ಮಹಾರಾಷ್ಟ್ರ, ದೆಹಲಿ ಮುಂತಾದ ರಾಜ್ಯಗಳಲ್ಲಿ ಕೂಡ ಉಪ ಮುಖ್ಯಮಂತ್ರಿಗಳಿದ್ದಾರೆ. ಪ್ರಸ್ತುತ ನಮ್ಮ ರಾಜ್ಯದಲ್ಲಿ ಡಿ.ಕೆ. ಶಿವಕುಮಾರ್ ಮಾತ್ರ ಉಪ ಮುಖ್ಯಮಂತ್ರಿಯಾಗಿದ್ದಾರೆ. ಈಗ ಮತ್ತೆ ಇಬ್ಬರು ಸಚಿವರನ್ನು ಆ ಹುದ್ದೆಗೆ ತಂದರೆ, ಡಿ ಕೆ ಶಿವಕುಮಾರ್ ರವರ ಪ್ರಾಬಲ್ಯ ಕುಂದಬಹುದು. ಅವರನ್ನು ಮಣಿಸಲು ಹೆಚ್ಚಿನ ಸಂಖ್ಯೆಯ ಉಪ ಮುಖ್ಯಮಂತ್ರಿಗಳ ನೇಮಕಾತಿಗೆ ಕಾಂಗ್ರೆಸ್ ಪಕ್ಷದಲ್ಲೇ ಕೂಗು ಎದ್ದಿದೆ ಎಂಬ ಮಾತುಗಳು ಕೂಡ ಕೇಳಿ ಬರುತ್ತಿದೆ. ಕಾಂಗ್ರೆಸ್ ಹೈಕಮಾಂಡ್ ಈ ವಿಚಾರದಲ್ಲಿ ಯಾವ ನಿಲುವು ತೆಗೆದುಕೊಳ್ಳುತ್ತದೆ ಎಂಬುದು ಕುತೂಹಲಕಾರಿಯಾಗಿದೆ.

ಅಚ್ಚುಕಟ್ಟು ಪ್ರದೇಶ
RNI : KARKAN/2016/67914
VISHVAVANI, Printed & Published by: VISHWESHWAR BHAT, On behalf of Vishwakshara Media Private Ltd., No.1687, Nisarga Serenity, Complex Road, Near Raghavendra Swamy Temple, BEML Layout, 5th Stage, Rajarajeshwarinagar, Bangalore.560098. PH: 6362393959/6362393942
Printed MNS Printers PVT.Ltd,345/4,Bhatrahalli,Near KR Puram RTO, Old Madras Road,Bengalore 560049
Editor-in Chief : Vishweshwar Bhat. ಪ್ರಧಾನ ಸಂಪಾದಕ: ವಿಶ್ವೇಶ್ವರ ಭಟ್
CopyRight: Vishwakshara Media Private Ltd. All rights reserved. Reproduction in any manner electronic or otherwise, in whole or in part, without prior written permission is prohibited.
ನಮ್ಮ ಆವೃತ್ತಿಗಳು: ಬೆಂಗಳೂರು, ಹುಬ್ಬಳ್ಳಿ ಮಂಗಳೂರು, ಬೆಳಗಾವಿ ಕಲಬುರಗಿ, ದಾವಣಗೆರೆ
Vol:9, Issue:186

## ಸಮಾಚಾರ ಸಣ್ಣದಲ್ಲ

### ನೌಕರಿಗಾಗಿ ಪಾಕ್‌ಗೆ ಹೋದರೆ ಶತ್ರುವಲ್ಲ

**ಕೊಚ್ಚಿ:** ಭಾರತದ ನಾಗರಿಕನೊಬ್ಬ ಉದ್ಯೋಗ ಅರಸಿ ಪಾಕಿಸ್ತಾನಕ್ಕೆ ಹೋದರೆ ಆತ ದೇಶದ 'ಶತ್ರು' ಎಂದಾಗುವುದಿಲ್ಲ ಎಂದು ಕೇರಳ ಹೈಕೋರ್ಟ್ ಹೇಳಿದೆ. ಪಾಕ್‌ನಲ್ಲಿ ಕೆಲಸ ಮಾಡಿದ್ದ ಕಾರಣಕ್ಕೆ ಭಾರತದಲ್ಲಿನ ಅವರ ಆಸ್ತಿಯನ್ನು ಶತ್ರು ಆಸ್ತಿ ಕಾಯ್ದೆ-1968ರಡಿ ಜಪ್ತಿ ಮಾಡಲು ಸಾಧ್ಯವಿಲ್ಲ ಎಂದು ಹೈಕೋರ್ಟ್ ಹೇಳಿದೆ. ಮಲಪ್ಪುರಂ ನಿವಾಸಿ ಉಮರ್ ಕೋಯಾ ಎಂಬವರು ತಮ್ಮ ತಂದೆಯ ಆಸ್ತಿ ಮುಟ್ಟುಗೋಲು ಹಾಕಿಕೊಳ್ಳುವಂತಿಲ್ಲ ಎಂದು ಹೈಕೋರ್ಟ್‌ನಲ್ಲಿ ಅರ್ಜಿ ಸಲ್ಲಿಸಿದ್ದರು. ವಿಚಾರಣೆ ನಡೆಸಿದ ನ್ಯಾ.ವಿಜು ಅಬ್ರಹಾಂ, ಪಾಕ್‌ನಲ್ಲಿ ಕೆಲಸ ಮಾಡಿದ ಕಾರಣಕ್ಕೆ ಭಾರತೀಯ ವ್ಯಕ್ತಿ ಶತ್ರುವಾಗುವುದಿಲ್ಲ. ಕುಂಜಿ ಕೋಯಾ ಅವರ ಆಸ್ತಿಯನ್ನು ಶತ್ರು ಆಸ್ತಿ ಎಂದು ಪರಿಗಣಿಸಲಾಗದು ಎಂದು ತೀರ್ಪು ನೀಡಿದೆ. ಕೇರಳ ರಾಜ್ಯದಲ್ಲಿ 68 ಆಸ್ತಿಗಳನ್ನು ಕಸ್ಟೋಡಿಯನ್ ಆಫ್ ಎನಿಮಿ ಪ್ರಾಪರ್ಟಿ ಫಾರ್ ಇಂಡಿಯ ಕಾಯ್ದೆಯಡಿ ಪಟ್ಟಿ ಮಾಡಲಾಗಿದೆ.

### ಕಾಲೇಜು ವಸ್ತ್ರಸಂಹಿತೆ ಸರಿ ಎಂದ ಬಾಂಬೆ ಹೈ

**ಮುಂಬೈ:** ಶೈಕ್ಷಣಿಕ ಸಂಸ್ಥೆಗಳ ವಸ್ತ್ರಸಂಹಿತೆಯಿಂದ ವಿದ್ಯಾರ್ಥಿಯ ಮೂಲ ಹಕ್ಕಿನ ಉಲ್ಲಂಘನೆಯಾಗದು ಎಂದು ಅಭಿಪ್ರಾಯಪಟ್ಟ ಬಾಂಬೆ ಹೈಕೋರ್ಟ್, ಮುಂಬೈ ಕಾಲೇಜು ವಿದ್ಯಾರ್ಥಿಗಳು ವಸ್ತ್ರಸಂಹಿತೆ ಜಾರಿ ಪ್ರಶ್ನಿಸಿ ಸಲ್ಲಿಸಿದ್ದ ತಕರಾರು ಅರ್ಜಿಯನ್ನು ತಿರಸ್ಕರಿಸಿದೆ. ಹಿಜಾಬ್, ಬುರ್ಖಾ, ನಖಾಬ್, ಸ್ಟೋಲ್ಸ್, ಕ್ಯಾಪ್ ಮತ್ತು ಬಗೆಬಗೆ ಬ್ಯಾಡ್ಜ್ ಧರಿಸುವುದನ್ನು ನಿಷೇಧಿಸುವ ಹಾಗೂ ವಸ್ತ್ರಸಂಹಿತೆ ಜಾರಿಗೊಳಿಸುವ ಮುಂಬೈನ ಎನ್.ಜಿ.ಆಚಾರ್ಯ, ಡಿ.ಕೆ.ಮರಾಠೆ ಕಾಲೇಜುಗಳ ನಿರ್ಧಾರದಲ್ಲಿ ಮಧ್ಯಪ್ರವೇಶ ಮಾಡುವುದಿಲ್ಲ ಎಂದು ಪೀಠ ಹೇಳಿದೆ. ಕಾಲೇಜು ಆಡಳಿತ ಕ್ರಮ ಧರ್ಮ ಆಚರಣೆ ಹಾಗೂ ಖಾಸಗಿತನ, ವೈಯಕ್ತಿಕ ಆಯ್ಕೆಯ ಮೂಲ ಹಕ್ಕುಗಳ ಉಲ್ಲಂಘನೆ ಎಂದು ಕೆಲ ವಿದ್ಯಾರ್ಥಿಗಳು ಕೋರ್ಟ್ ಮೆಟ್ಟಿಲೇರಿದ್ದರು. ಸಂಸ್ಥೆಯಲ್ಲಿ ಶಿಸ್ತು ಪಾಲನೆಗಾಗಿ ಕಾಲೇಜು ಆಡಳಿತ ಮಂಡಳಿ ಜಾರಿಗೆ ತರುವ ವಸ್ತ್ರಸಂಹಿತೆ ಕಾಲೇಜಿನ ಹಕ್ಕು-ಅಧಿಕಾರ. ಇದು ಎಲ್ಲಾ ಜಾತಿ, ಧರ್ಮದ ವಿದ್ಯಾರ್ಥಿಗೂ ಅನ್ವಯ ಎಂದು ಹೇಳಿದ ನ್ಯಾ.ಎ.ಎಸ್.ಚಂದೂರ್‌ಕರ್ ಮತ್ತು ನ್ಯಾ.ರಾಜೇಶ್ ಪಾಟೀಲ್ ಅವರ ಪೀಠ, ವಿದ್ಯಾರ್ಥಿಗಳ ಅರ್ಜಿಯನ್ನು ತಿರಸ್ಕರಿಸಿದೆ.

### ಬಾಹ್ಯಾಕಾಶದಲ್ಲೇ ಉಳಿದ ಸುನೀತಾ

**ವಾಷಿಂಗ್ಟನ್ ಡಿಸಿ:** ಸದ್ಯ ಅಂತಾರಾಷ್ಟ್ರೀಯ ಬಾಹ್ಯಾಕಾಶ ನಿಲ್ದಾಣದಲ್ಲಿ(ಐಎಸ್‌ಎಸ್) ಇರುವ ವಿಜ್ಞಾನಿಗಳಾದ ಸುನೀತಾ ವಿಲಿಯಮ್ಸ್ ಹಾಗೂ ಬ್ಯಾರಿ ವಿಲ್‌ಮೋರ್ ಭೂಮಿಗೆ ಮರಳುವುದು ತಡವಾಗುತ್ತಿದೆ. ಕಾರಣ ತಾಂತ್ರಿಕ ದೋಷ! ಬಾಹ್ಯಾಕಾಶ ವಿಜ್ಞಾನಿಗಳನ್ನು ಕರೆತರಲು ಹೊರಡಬೇಕಿದ್ದ ಸ್ಟಾರ್ ಲೈನರ್ ಬಾಹ್ಯಾಕಾಶ ನೌಕೆಯಲ್ಲಿ ಪದೇ ಪದೇ ತಾಂತ್ರಿಕ ದೋಷ ಕಂಡು ಬರುತ್ತಿರುವ ಹಿನ್ನೆಲೆ ವಿಜ್ಞಾನಿ ಗಳಿಬ್ಬರೂ ಭೂಮಿಗೆ ಮರಳುವುದು ಯಾವಾಗ ಎಂಬುದಕ್ಕೆ ಸ್ಪಷ್ಟ ಉತ್ತರ ಸಿಗುತ್ತಿಲ್ಲ. ವಿಜ್ಞಾನಿಗಳು ಭೂಮಿಗೆ ಮರಳುವ ದಿನಾಂಕವನ್ನು ಜೂ.26ರಿಂದಲೂ 'ನಾಸಾ' ಮತ್ತೆ ಮತ್ತೆ ಮುಂದೂಡುತ್ತಿದೆ. ಸುನೀತಾ ಮತ್ತು ಬ್ಯಾರಿ ಜೂ.5ರಂದು ಐಎಸ್‌ಎಸ್ ತಲುಪಿ ದ್ದರು. ಸ್ಟಾರ್ ಲೈನರ್ ಬಾಹ್ಯಕಾಶ ನೌಕೆಯಲ್ಲಿ ಹೀಲಿ ಯಂ ಸೋರಿಕೆ ಹಾಗೂ ಪ್ರೊಪೆಲೆಂಟ್ ವಾಲ್ವ್ ಚಲನೆಯಲ್ಲಿ ಸಮಸ್ಯೆಯಾಗಿರುವ ಕಾರಣ ಬಾಹ್ಯಾಕಾಶ ನೌಕೆಯ ಸಂಚಾರವನ್ನು ಗುರುವಾರ ಮತ್ತೆ ಮುಂದೂಡಲಾಗಿದೆ. ಸುನೀತಾ ವಿಲಿಯಮ್ಸ್ ಭಾರತ ಮೂಲದವರು ಎಂಬುದು ಉಲ್ಲೇಖಾರ್ಹ.

### ಜು.8ರಿಂದ ಪ್ರಧಾನಿ ಮೋದಿ ರಷ್ಯಾ ಭೇಟಿ

**ದೆಹಲಿ:** ನರೇಂದ್ರ ಮೋದಿ ಅವರು 3ನೇ ಬಾರಿಗೆ ಪ್ರಧಾನಿಯಾಗಿ ಅಧಿಕಾರ ಸ್ವೀಕರಿಸಿದ ಕೆಲವೇ ದಿನಗಳಲ್ಲಿ ವಿದೇಶ ಪ್ರವಾಸ ಆರಂಭಿಸಿದ್ದಾರೆ. ಇಟಲಿಗೆ ಮೊದಲ ಪ್ರವಾಸ ಕೈಗೊಂಡ ಮೋದಿ, ಜು.8ರಂದು ರಷ್ಯಾ ಪ್ರವಾಸ ಕೈಗೊಳ್ಳಲಿದ್ದಾರೆ. ಈ ಭೇಟಿ ಭಾರತ- ರಷ್ಯಾ ಸಂಬಂಧ ಮತ್ತಷ್ಟು ಬಲಗೊಳಿಸಲಿದೆ. ಉಭಯ ರಾಷ್ಟಗಳ ನಾಯಕರೂ ರಕ್ಷಣಾ ಕ್ಷೇತ್ರ, ಅನಿಲ ಮತ್ತಿತರೆ ವಿಚಾರಗಳ ಬಗ್ಗೆ ಚರ್ಚೆ ನಡೆಸಲಿದ್ದಾರೆ. ರಷ್ಯಾ-ಉಕ್ರೇನ್ ಯುದ್ಧ ಸನ್ನಿವೇಶದಲ್ಲಿ ಭಾರತ ಉತ್ತಮ ಮಧ್ಯಸ್ಥಿಕೆಗಾರನಾಗಿ ಕಾಣುತ್ತಿರುವುದರಿಂದ ಪ್ರಧಾನಿ ಮೋದಿ ಅವರ ಈಗಿನ ಭೇಟಿಗೆ ಮಹತ್ವ ಬಂದಿದೆ. ಇದಕ್ಕೂ ಮುನ್ನ ಪ್ರಧಾನಿ ಮೋದಿ 2022ರಲ್ಲಿ ಉಜ್ಬೇಕಿಸ್ತಾನದಲ್ಲಿ ನಡೆದ ಶಾಂಘೈ ಶೃಂಗಸಭೆಯಲ್ಲಿ ರಷ್ಯಾ ಅಧ್ಯಕ್ಷ ಪುಟಿನ್ ಅವರನ್ನು ಭೇಟಿಯಾಗಿದ್ದರು.

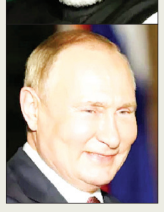

{ ಪ್ರಿಯಾಂಕಾ ವಾದ್ರಾ } ಕಾಂಗ್ರೆಸ್ ಪ್ರ.ಕಾರ್ಯದರ್ಶಿ

ಸಂಸತ್ತಿನಲ್ಲಿ 'ಜೈ ಸಂವಿಧಾನ' ಎಂದು ಕೂಗಬಾರದೇ? ಆಡಳಿತ ಪಕ್ಷದ ಸಂಸದರು ಸದನದಲ್ಲಿ ಅಸಂವಿಧಾನಿಕ ಪದಗಳನ್ನು ಬಳಸಿದಾಗ ಅದನ್ನು ತಡೆಯದೇ ಸುಮ್ಮನಿದ್ದರು. ಆದರೆ, ಪ್ರತಿಪಕ್ಷಗಳ ಸದಸ್ಯರು 'ಜೈ ಸಂವಿಧಾನ' ಎಂದು ಘೋಷಣೆ ಮೊಳಗಿಸಿದಾಗ ಆಕ್ಷೇಪಿಸಿರುವುದು ಸರಿಯೇ? ಚುನಾವಣೆ ಸಂದರ್ಭ ಮುನ್ನೆಲೆಗೆ ಬಂದಿದ್ದ ಸಂವಿಧಾನದ ವಿರೋಧ ಈಗ ಸಂಸತ್ತಿನೊಳಗೇ ಹೊಸರೂಪ ಪಡೆದುಕೊಂಡಿದೆ.

18ನೇ ಲೋಕಸಭೆ: ಜಂಟಿ ಅಧಿವೇಶನ ಮೊದಲ ಭಾಷಣ | ನೀಟ್-ನೆಟ್, ತುರ್ತು ಪರಿಸ್ಥಿತಿ, ಆರ್ಥಿಕ ಸ್ಥಿತಿ ಪ್ರಸ್ತಾಪ | ಸ್ಪಷ್ಟ ಬಹುಮತದ ಸತತ 3ನೇ ಸರಕಾರ ಎಂದು ಬಣ್ಣನೆ

# ಇಡೀ ವಿಶ್ವ ಗಮನ ಭಾರತದತ್ತ: ರಾಷ್ಟ್ರಪತಿ ದ್ರೌಪದಿ ಮುರ್ಮು

**ದೆಹಲಿ:** 18ನೇ ಲೋಕಸಭೆಯ ಜಂಟಿ ಸದನ ಉದ್ದೇಶಿಸಿ ರಾಷ್ಟ್ರಪತಿ ದ್ರೌಪದಿ ಮುರ್ಮು ಗುರುವಾರ ಭಾಷಣ ಮಾಡಿ, ತುರ್ತು ಪರಿಸ್ಥಿತಿಯ ಕರಾಳ ದಿನಗಳನ್ನು ನೆನಪಿಸಿಕೊಂಡರು, ನೀಟ್-ನೆಟ್ ಪ್ರಶ್ನೆಪತ್ರಿಕೆ ಸೋರಿಕೆ ವಿಚಾರಗಳನ್ನೂ ಪ್ರಸ್ತಾಪಿಸಿ, ಸರಕಾರ ತಪ್ಪಿತಸ್ಥರ ವಿರುದ್ಧ ಕಠಿಣ ಕಾನೂನು ಕ್ರಮಗಳನ್ನು ಕೈಗೊಳ್ಳಲಿದೆ ಎಂದು ಭರವಸೆ ನೀಡಿದರು. ಅಲ್ಲದೇ, 70 ವರ್ಷದ ಹಿರಿಯರಿಗೆ ಆಯುಷ್ಮಾನ್ ಭಾರತ್ ಆರೋಗ್ಯ ಯೋಜನೆಯಲ್ಲಿ ಉಚಿತ ಚಿಕಿತ್ಸೆ ಸೌಲಭ್ಯವನ್ನೂ ಪ್ರಕಟಿಸಿದರು.

18ನೇ ಲೋಕಸಭೆ ರಚನೆ ಬಳಿಕ ಲೋಕಸಭೆ-ರಾಜ್ಯಸಭೆ ಜಂಟಿ ಸದನ ಉದ್ದೇಶಿಸಿ ರಾಷ್ಟ್ರಪತಿ ದ್ರೌಪದಿ ಮುರ್ಮು ಮೊದಲ ಭಾಷಣ ಇದಾಗಿದೆ.

'ಇದು ವಿಶ್ವದ ಅತಿ ದೊಡ್ಡ ಚುನಾವಣೆ. ಭಾರತದಲ್ಲಿ 3ನೇ ಬಾರಿಗೆ ಸ್ಪಷ್ಟ ಬಹುಮತದ ಸರಕಾರ ರಚನೆಯಾಗಿದೆ. ಇಡೀ ವಿಶ್ವವೇ ಭಾರತವನ್ನು ಗಮನಿಸುತ್ತಿದೆ. ಮಹಿಳೆಯರು ಅತ್ಯಧಿಕ ಸಂಖ್ಯೆಯಲ್ಲಿ ಮತದಾನ ಮಾಡಿದ್ದಾರೆ. ವಿಕಸಿತ

ಭಾರತ ಸಂಕಲ್ಪದ ಮೇಲೆ ಜನರು ವಿಶ್ವಾಸವಿಟ್ಟಿದ್ದಾರೆ' ಎಂದು ಗಮನ ಸೆಳೆದರು.

18ನೇ ಲೋಕಸಭೆ ಜನರ ಕಲ್ಯಾಣಕ್ಕೆ ಶ್ರಮಿಸಲಿದೆ. 18ನೇ ಲೋಕಸಭೆ ಮೈಲುಗಲ್ಲು ಸ್ಥಾಪಿಸಲಿದೆ. ಈ ಬಾರಿ ಜನರ ಕಲ್ಯಾಣಕ್ಕೆ ಬಜೆಟ್ ಮಂಡಿಸಲಾಗುತ್ತದೆ. ಬಜೆಟ್ ಸಾಮಾನ್ಯರ ಒಳಿತು- ಅಭಿವೃದ್ಧಿ ನೆರವಾಗಲಿದೆ ಎಂದು ಹೇಳಿ ಭರವಸೆ ಭಾವ ಮೂಡಿಸಲೆತ್ನಿಸಿದರು.

ಭಾರತ ಆರ್ಥಿಕತೆಯಲ್ಲಿ 5ನೇ ಸ್ಥಾನಕ್ಕೇರಿದ್ದು, 3ನೇ ಸ್ಥಾನಕ್ಕೇರುವ ಗುರಿ ಹೊಂದಿದೆ. ಹಲವು ಸವಾಲುಗಳ ಮೆಟ್ಟಿ ಭಾರತ ಗುರಿಯತ್ತ ಮುನ್ನುಗ್ಗುತ್ತಿದೆ. ಕರೋನಾ ಮತ್ತಿತರ ಸವಾಲು, ಸಮಸ್ಯೆ, ಸಂಘರ್ಷಗಳ ನಡುವೆಯೇ ಭಾರತ ಅಭಿವೃದ್ಧಿ ಹಾದಿಯಲ್ಲಿ ಸಾಗುತ್ತಿದೆ. ವಿಕಸಿತ ಭಾರತದತ್ತ ಸರಕಾರ ಕೆಲಸ ಮಾಡಲಿದೆ. ಕೃಷಿ, ಆರೋಗ್ಯ, ಶಿಕ್ಷಣ ಸೇರಿದಂತೆ ಎಲ್ಲಾ ಕ್ಷೇತ್ರಗಳ ಕುರಿತು ಸರಕಾರ ವಿಶೇಷ ಗಮನಹರಿಸಲಿದೆ ಎಂದು ಮುರ್ಮು ಹೇಳಿದರು.

#### 70 ವರ್ಷದವರಿಗೆ ಉಚಿತ ಚಿಕಿತ್ಸೆ

**ದೇಶದಲ್ಲಿ ಆಯುಷ್ಮಾನ್ ಭಾರತ್ ಆರೋಗ್ಯ ವಿಮಾ ಯೋಜನೆಯಡಿ 70 ವರ್ಷ ಆದವರಿಗೆ ಉಚಿತ ಚಿಕಿತ್ಸೆ ದೊರೆಯಲಿದೆ. ಪ್ರಸ್ತುತ ಆಯುಷ್ಮಾನ್ ಭಾರತ-ಪಿಎಂ ಜನಾರೋಗ್ಯ ಯೋಜನೆಯಡಿ 55 ಕೋಟಿ ಫಲಾನುಭವಿಗಳು ಉಚಿತ ಚಿಕಿತ್ಸೆಯ ಪ್ರಯೋಜನ ಪಡೆಯುತ್ತಿದ್ದಾರೆ. ದೇಶಾದ್ಯಂತ ಇನ್ನೂ 25 ಸಾವಿರ ಜನೌಷಧ ಕೇಂದ್ರ ತೆರೆಯುವ ಕಾರ್ಯ ನಡೆದಿದೆ ಎಂದು ರಾಷ್ಟ್ರಪತಿ ಸದನದ ಮೂಲಕ ದೇಶಕ್ಕೆ ತಿಳಿಸಿದರು.**

#### ಪ್ರಶ್ನೆಪತ್ರಿಕೆ ಸೋರಿಕೆ; ಅಪರಾಧಿಗೆ ಕಠಿಣ ಶಿಕ್ಷೆ

**ದೇಶದಲ್ಲಿ ಸ್ಪರ್ಧಾತ್ಮಕ ಹಾಗೂ ನೀಟ್, ನೆಟ್ ಮೊದಲಾದ ಮಹತ್ವದ ಪರೀಕ್ಷೆಗಳ ಪ್ರಶ್ನೆಪತ್ರಿಕೆ ಸೋರಿಕೆ ಮಾಡಿ ವಿದ್ಯಾರ್ಥಿಗಳ ಬದುಕಿನ ಜತೆ ಚೆಲ್ಲಾಟವಾಡುವವರಿಗೆ ಕಠಿಣ ಶಿಕ್ಷೆ ಕಾದಿದೆ. ತನಿಖೆ ನಡೆಯುತ್ತಿದ್ದು, ಪ್ರಶ್ನೆ ಪತ್ರಿಕೆ ಸೋರಿಕೆ ಮಾಡಿದವರಿಗೆ ಕಠಿಣ ಶಿಕ್ಷೆ ಕೊಡಿಸಲು ಸರಕಾರ ಬದ್ಧವಾಗಿದೆ. ಪರೀಕ್ಷಾ ಪದ್ಧತಿಗಳಲ್ಲಿ ಸುಧಾರಣೆ ತರಲು ಸರಕಾರ ಕಟಿಬದ್ಧವಾಗಿದ್ದು, ಅದಾಗಲೇ ಕ್ರಮ ಜರುಗಿಸಲು ಆರಂಭಿಸಿದೆ ಎಂದು ರಾಷ್ಟ್ರಪತಿ ದ್ರೌಪದಿ ಮುರ್ಮು ಹೇಳಿದರು. ಈ ಸಂದರ್ಭ ಪ್ರತಿಪಕ್ಷಗಳ ಸದಸ್ಯರು 'ನೀಟ್' ಎಂದು ಪದೇ ಪದೇ ಕೂಗಲಾರಂಭಿಸಿದರು.**

ಕೋರ್ಟ್‌ಗೆ ಸಿಎಂ ಕೇಜ್ರಿವಾಲ್ ಮನವಿ

# ಪ್ಯಾಂಟ್ ಸಡಿಲಾಗಿದೆ, ದಯವಿಟ್ಟು ಬೆಲ್ಟ್ ಕೊಡಿಸಿ

**ದೆಹಲಿ:** ಅಕ್ರಮ ಹಣ ವರ್ಗಾವಣೆ ಪ್ರಕರಣ ದಲ್ಲಿ ಬಂಧಿತರಾಗಿ ಸದ್ಯ ಸಿಬಿಐ ವಶದಲ್ಲಿರುವ ದೆಹಲಿ ಮುಖ್ಯಮಂತ್ರಿ ಅರವಿಂದ್ ಕೇಜ್ರಿ ವಾಲ್, ನ್ಯಾಯಾಧೀಶರ ಮುಂದೆ ಹಾಜರುಪಡಿಸಿದಾಗ ವಿಚಿತ್ರವಾದ ಮನವಿಯನ್ನು ಮಾಡಿದ್ದಾರೆ. 'ನನ್ನ ಹೊಟ್ಟೆ ಕರಗಿದೆ. ಪ್ಯಾಂಟ್ ಸಡಿಲಾಗಿದೆ. ಸೊಂಟದಲ್ಲಿ ನಿಲ್ಲುತ್ತಿಲ್ಲ. ಪ್ಯಾಂಟ್ ಜಾರದಂತೆ ಕೈಗಳಲ್ಲಿ ಹಿಡಿದುಕೊಳ್ಳಬೇಕಾಗಿದೆ. ಹಾಗಾಗಿ, ನನಗೊಂದು ಬೆಲ್ಟ್ ಕೊಡಲು ಆದೇಶ ಮಾಡಿ' ಎಂದು ಸಿಬಿಐ ವಿಶೇಷ ನ್ಯಾಯಾಲಯದ ನ್ಯಾಯಾಧೀಶ ರಲ್ಲಿ ಸಿಎಂ ಕೇಜ್ರಿವಾಲ್ ಮನವಿ ಮಾಡಿದ್ದಾರೆ. ಇದಕ್ಕೆ ಸಮ್ಮತಿಸಿರುವ ನ್ಯಾಯಾಧೀಶರು, ಆರೋಪಿಗೆ ಒಂದು ಬೆಲ್ಟ್ ಕೊಡಿ, ಹಾಗೆಯೇ, ಓದಲು ಭಗವದ್ಗೀತೆ ಕೊಡಿ ಎಂದು ಸಿಬಿಐ ಅಧಿಕಾರಿಗಳಿಗೆ ಆದೇಶಿಸಿದ್ದಾರೆ. ಅಲ್ಲದೇ, ಆರೋಪಿ ಕೇಜ್ರಿವಾಲ್ ಅನಾರೋಗ್ಯ ಹಿನ್ನೆಲೆಯಲ್ಲಿ ಸಿಬಿಐ ಕಸ್ಟಡಿಯಲ್ಲಿರುವಾಗ ಮನೆಯಿಂದಲೇ ಊಟ ತರಿಸಿಕೊಳ್ಳಬಹುದು. ವೈದ್ಯರು ಸೂಚಿಸಿದ ಮಾತ್ರೆಗಳನ್ನು ಸೇವಿಸಬಹುದು. ಪ್ರತಿದಿನವೂ ಪತ್ನಿ ಮತ್ತು ವಕೀಲರನ್ನು ತಲಾ ಅರ್ಧ ಗಂಟೆ ಕಾಲ ಭೇಟಿಯಾಗಬಹುದು ಎಂದು ವಿಶೇಷ ಅನುಮತಿಯನ್ನೂ ನೀಡಿದ್ದಾರೆ.

## ಆಡ್ವಾಣಿ ಚೇತರಿಕೆ ಮನೆಗೆ ವಾಪಸ್

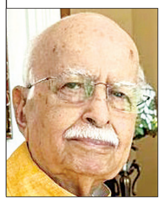

**ದೆಹಲಿ:** ಬಿಜೆಪಿಯ ಹಿರಿಯ ನಾಯಕ, ಮಾಜಿ ಪ್ರಧಾನಿ ಲಾಲ್ ಕೃಷ್ಣ ಅಡ್ವಾಣಿ(96) ಆರೋಗ್ಯ ಏರುಪೇರಾದ ಕಾರಣ ದೆಹಲಿಯ ಏಮ್ಸ್‌ಗೆ ದಾಖಲಿಸಲಾಗಿತ್ತು. ಆಡ್ವಾಣಿ ಅವರು ವಯೋಸಹಜ ಆರೋಗ್ಯ ಸಮಸ್ಯೆಯಿಂದ ಬಳಲುತ್ತಿದ್ದು ಬುಧವಾರ ಆಸ್ಪತ್ರೆಗೆ ದಾಖಲಿಸಲಾಗಿತ್ತು. ಯುರಾಲಜಿ ಮತ್ತು ಜೆರಿಯಾಟ್ರಿಕ್ ತಜ್ಞರು ಚಿಕಿತ್ಸೆ ನೀಡಿದ್ದಾರೆ. ಬಳಿಕ ಆರೋಗ್ಯದಲ್ಲಿ ಚೇತರಿಕೆ ಕಂಡುಬಂದಿದ್ದರಿಂದ ಗುರುವಾರ ಆಸ್ಪತ್ರೆಯಿಂದ ಬಿಡುಗಡೆಯಾಗಿ ಮನೆಗೆ ಮರಳಿದ್ದಾರೆ. ವೈದ್ಯಕೀಯ ತಂಡ ಹಿರಿಯ ನೇತಾರನ ಆರೋಗ್ಯದತ್ತ ನಿಗಾ ಇರಿಸಿದೆ.

## ವಂದೇಭಾರತ್ ಸೇರಿ 4 ರೈಲು ವೇಗ ಕಡಿತ

**ದೆಹಲಿ:** ವಂದೇ ಭಾರತ್, ಗತಿಮಾನ್ ಎಕ್ಸ್‌ಪ್ರೆಸ್ ಸೇರಿದಂತೆ ದೇಶದ ಅತಿವೇಗದ 4 ರೈಲುಗಳ ವೇಗ ತಗ್ಗಿಸಲು ಭಾರತೀಯ ರೈಲ್ವೆ ಇಲಾಖೆ ನಿರ್ಧರಿಸಿದೆ. ಗಂಟೆಗೆ 160 ಕಿ.ಮೀ. ವೇಗದಲ್ಲಿ ಚಲಿಸುವ ಈ 4 ರೈಲುಗಳ ವೇಗ 130 ಕಿ.ಮೀಗೆ ತಗ್ಗಲಿದೆ. ಶತಾಬ್ದಿ ಎಕ್ಸ್‌ಪ್ರೆಸ್ ರೈಲುಗಳು, ದೆಹಲಿ-ಝಾನ್ಸಿ ಗತಿಮಾನ್ ಎಕ್ಸ್‌ಪ್ರೆಸ್, ದೆಹಲಿ-ಖಜುರಾಹೋ ವಂದೇಭಾರತ್, ದೆಹಲಿ-ರಾಣಿ ಕಮಲಾಪತಿ ವಂದೇಭಾರತ್ ವೇಗ ಕಡಿತವಾಗಲಿದೆ. ರೈಲು ಪಯಣದ ಅವಧಿ 25-30 ನಿಮಿಷ ಹೆಚ್ಚಲಿದೆ. ಅಲ್ಲದೇ ಇದೆಲ್ಲದರ ಪರಿಭಾಮ 10 ಸೂಪರ್‌ಫಾಸ್ಟ್ ರೈಲುಗಳ ಸಂಚಾರ ಸಮಯ ವ್ಯತ್ಯಯವಾಗಲಿದೆ. ಕಾಂಚನಗಂಗಾ ಎಕ್ಸ್‌ಪ್ರೆಸ್ ಅಪಘಾತ, ದೆಹಲಿ-ಝಾನ್ಸಿ ರೈಲು ಮಾರ್ಗ ರೈಲಿನ ಸುರಕ್ಷತೆ-ಎಚ್ಚರಿಕೆ ನೀಡುವ ವ್ಯವಸ್ಥೆ ವೈಫಲ್ಯ ಹಿನ್ನೆಲೆ ಈ ನಿರ್ಧಾರ ಕೈಗೊಳ್ಳಲಾಗಿದೆ ಎನ್ನಲಾಗಿದೆ.

## ಕಾಶ್ಮೀರ: ಭೂಮಿ ಖರೀದಿ ಅಸಾಧ್ಯ

**ಪಣಜಿ:** ಕಾಶ್ಮೀರಕ್ಕೆ ವಿಶೇಷ ಸ್ಥಾನಮಾನ ನೀಡಿದ್ದ ವಿಧಿ 370 ರದ್ದಾಗಿದ್ದರೂ ಇಲ್ಲಿ ಭೂಮಿ ಖರೀದಿಸುವುದು ಬೇರೆ ರಾಜ್ಯದವರಿಗೆ ಅಸಾಧ್ಯವಾಗಿದೆ. 'ಡೊಮಿಸಿಲ್ ಪ್ರಮಾಣಪತ್ರ' ನಿಯಮ ಬೇರೆ ರಾಜ್ಯದವರ ಭೂಮಿ ಖರೀದಿ ಇಚ್ಛೆಗೆ ಅಡ್ಡಿಯಾಗಿದೆ ಎಂದು ದೆಹಲಿ ಪನೂನ್ ಕಾಶ್ಮೀರ ಸಂಘಟನೆ ಯುವ ಅಧ್ಯಕ್ಷ ವಿಠ್ಠಲ್ ಚೌಧರಿ ವಿಷಾದಿಸಿದರು.

'ಕಾಶ್ಮೀರಿ ಹಿಂದೂ ಪುನರ್ವಸತಿ' ವಿಚಾರವಾಗಿ ಗೋವಾ ವೈಶ್ವಿಕ ಹಿಂದೂ ರಾಷ್ಟ್ರ ಮಹೋತ್ಸವದಲ್ಲಿ ಮಾತನಾಡಿದ ಚೌಧರಿ, ಕಾಶ್ಮೀರದ ಬಗ್ಗೆ ಒಳ್ಳೆಯ ಚಿತ್ರಣವನ್ನಷ್ಟೇ ನೀಡಲಾಗುತ್ತದೆ. ಅಲ್ಲಿನ ಭಯಗ್ರಸ್ತ ಸ್ಥಿತಿ ಮರೆ ಮಾಡಲಾಗಿದೆ. ಕಾಶ್ಮೀರಿ ಹಿಂದೂಗಳ ವಂಶವಿನಾಶ ಆಗುತ್ತಿದೆ. ಅದನ್ನು ಯಾರೂ ಹೇಳುತ್ತಿಲ್ಲ. ಕಾಶ್ಮೀರದಲ್ಲಿ ಪನೂನ್ ಕಾಶ್ಮೀರ ಮೂಲಕ ಸನಾತನ ಧರ್ಮ ಪ್ರಚಾರ ಆರಂಭವಾಗಬೇಕು. ಅದುವೇ ಹಿಂದೂ ರಾಷ್ಟ್ರದ ಮೊದಲ ಹೆಜ್ಜೆ ಆಗಲಿದೆ ಎಂದರು.

## ವೈದ್ಯ, ಮಗಳಲ್ಲಿ ಝಿಕಾ ವೈರಸ್

**ಪುಣೆ:** ಮಹಾರಾಷ್ಟ್ರದ ಪುಣೆ ನಗರದಲ್ಲಿ ಝಿಕಾ ವೈರಸ್ ಪತ್ತೆಯಾಗಿದ್ದು, ಆತಂಕಕ್ಕೆ ಕಾರಣವಾಗಿದೆ. 46 ವರ್ಷದ ವೈದ್ಯ ಮತ್ತು ಅವರ 15 ವರ್ಷದ ಪುತ್ರಿಯಲ್ಲಿ ಝಿಕಾ ಲಕ್ಷಣ ಕಂಡು ಬಂದಿವೆ. ಪ್ರಯೋಗಾಲಯ ವರದಿಯೂ ಪಾಸಿಟಿವ್ ಬಂದಿದೆ. ಆದರೆ ಇಬ್ಬರ ದೇಹಾರೋಗ್ಯ ಸ್ಥಿರವಾಗಿದೆ ಎಂದು ಆರೋಗ್ಯ ಇಲಾಖೆ ತಿಳಿಸಿದೆ. ವೈದ್ಯರಲ್ಲಿ ಇತ್ತೀಚೆಗೆ ಜ್ವರ-ಮೈಮೇಲೆ ದದ್ದು ಕಾಣಿಸಿದವು. ನಂತರ ಆಸ್ಪತ್ರೆಗೆ ದಾಖಲಿಸಿ, ಅಪ್ಪ-ಮಗಳ ರಕ್ತವನ್ನು ನಗರದ ನ್ಯಾಷನಲ್ ಇನ್‌ಸ್ಟಿಟ್ಯೂಟ್ ಆಫ್ ವೈರಾಲಜಿಗೆ(ಎನ್‌ಐವಿ) ಕಳುಹಿಸಲಾಯಿತು. ಝಿಕಾ ವೈರಸ್ ಪಾಸಿಟಿವ್ ಎಂದು ವರದಿ ಬಂದಿರುವುದಾಗಿ ಆರೋಗ್ಯಾಧಿಕಾರಿ ಹೇಳಿದ್ದಾರೆ.

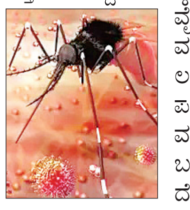

ಪಟನಾದಲ್ಲಿ ಇಬ್ಬರು ಆರೋಪಿಗಳ ಬಂಧನ

## ನೀಟ್‌ನಲ್ಲಿ ಸಿಬಿಐ ಮೊದಲ ಬೇಟೆ

**ಪಟನಾ:** ವೈದ್ಯಕೀಯ ಶಿಕ್ಷಣ ಪ್ರವೇಶದ ರಾಷ್ಟ್ರೀಯ ಅರ್ಹತಾ ಮತ್ತು ಪ್ರವೇಶ ಪರೀಕ್ಷೆ (ನೀಟ್-2024) ಪ್ರಶ್ನೆಪತ್ರಿಕೆಗಳ ಸೋರಿಕೆ ಪ್ರಕರಣದ ತನಿಖೆ ಆರಂಭಿಸಿರುವ ಸಿಬಿಐ, ಮೊದಲಿಗೇ ಬಿಹಾರದಲ್ಲಿ ಇಬ್ಬರು ಆರೋಪಿಗಳನ್ನು ಗುರುವಾರ ಬಂಧಿಸಿದೆ. ಪಟನಾ ನಗರದ ಮನೀಶ್ ಕುಮಾರ್, ಆಶುತೋಷ್ ಬಂಧಿತರು.

ನೀಟ್ ವಿದ್ಯಾರ್ಥಿಗಳನ್ನು ಖಾಲಿ ಇರುವ ಶಾಲೆಯೊಂದಕ್ಕೆ ವಾಹನದಲ್ಲಿ ಕರೆದೊಯ್ದ ಮನೀಶ್ ಮತ್ತು ಆಶುತೋಷ್, ಅಲ್ಲಿ ಪ್ರಶ್ನೆಪತ್ರಿಕೆ(ಸೋರಿಕೆಯಾಗಿದ್ದು) ಹಂಚಿದ್ದರು. ಅಲ್ಲದೇ ಕೆಲ ವಿದ್ಯಾರ್ಥಿಗಳಿಗೆ ಉಳಿದುಕೊಳ್ಳಲು ತಮ್ಮ ಮನೆಯಲ್ಲೇ ಅವಕಾಶ ಮಾಡಿಕೊಟ್ಟಿದ್ದರು ಎಂದು ತನಿಖೆ ವೇಳೆ ತಿಳಿದುಬಂ ದಿದೆ ಎಂದು ಸಿಬಿಐ ಮೂಲಗಳು ತಿಳಿಸಿವೆ. ಉಳಿದವರಿಗೆ ಪಟನಾದ ಬಾಯ್ಸ್ ಹಾಸ್ಟೆಲ್‌ನಲ್ಲಿ ಉಳಿಯಲು ವ್ಯವಸ್ಥೆ ಮಾಡಿದ್ದರು. ಮೇ 4ರಂದು ಪರೀಕ್ಷಾರ್ಥಿಗಳು ಹಾಸ್ಟೆಲ್‌ನಲ್ಲಿದ್ದು ಸೋರಿಕೆಯಾಗಿದ್ದ ಪ್ರಶ್ನೆಪತ್ರಿಕೆ ಓದಿಕೊಂಡು, ಉತ್ತರ ಸಿದ್ಧಪಡಿಸಿ ನೆನಪಿನಲ್ಲಿಟ್ಟುಕೊಳ್ಳಲು ಆರೋಪಿಗ ಳಿಬ್ಬರೂ ಅಗತ್ಯ ಸೌಲಭ್ಯ ಒದಗಿಸಿದ್ದರು. ಮೇ 5ರಂದು ನೀಟ್ ಪರೀಕ್ಷೆಗೆ ವಿದ್ಯಾರ್ಥಿಗಳು ತೆರಳಲೂ ವಾಹನ ಸೌಕರ್ಯ ಮಾಡಿಕೊಟ್ಟಿದ್ದರು ಎಂದು ಪ್ರಾಥಮಿಕ ತನಿಖೆಯಿಂದ ತಿಳಿದುಬಂದಿದೆ.

ಅಪ್ಪನಿಗೆ ಅಪ್ರಾಪ್ತೆಯ ಯಕೃತ್ ದಾನಕ್ಕೆ ಹೈಕೋರ್ಟ್ ಸಮ್ಮತಿ

# ಪಾಪಾ ಕೊ ಬಚಾಲಿಯಾ ಬೇಟಿ...

**ಇಂದೋರ್:** 'ಬೇಟಿ ಪಡಾವೊ, ಬೇಟಿ ಬಚಾವೊ'... ಇದು ಕೇಂದ್ರ ಸರಕಾರದ ಜನಪ್ರಿಯ ಘೋಷಣೆ. ಮಧ್ಯಪ್ರದೇಶದ ಅಪ್ರಾಪ್ತ ಪುತ್ರಿಯೊಬ್ಬಳು ಅಪ್ಪನಿಗೆ ಯಕೃತ್ ದಾನ ಮಾಡುವ ಮೂಲಕ 'ಪಾಪಾ ಕೊ ಬಚಾಲಿಯಾ ಬೇಟಿ'.. ಎನಿಸಿಕೊಂಡಿದ್ದಾಳೆ.

42 ವರ್ಷ ವಯಸ್ಸಿನ ತನ್ನ ಅಸ್ವಸ್ಥ ತಂದೆಯ ಪ್ರಾಣ ರಕ್ಷಣೆಗಾಗಿ ಮಧ್ಯಪ್ರದೇಶದ ಅಪ್ರಾಪ್ತ ಪುತ್ರಿಯೊಬ್ಬಳು ತನ್ನ ಯಕೃತ್‌ನ ಭಾಗವನ್ನೇ ದಾನ ಮಾಡಲು ಮುಂದಾಗಿದ್ದಾಳೆ. ತಂದೆಯ ಸದ್ಯದ ಆರೋಗ್ಯ ಸ್ಥಿತಿ, ಪುತ್ರಿಯ ತ್ಯಾಗ ಮನೋಭಾವವನ್ನು ಕಂಡು ಮರುಗಿದ ಮಧ್ಯಪ್ರದೇಶ ಹೈಕೋರ್ಟ್, ಪ್ರಾಪ್ತ ವಯಸ್ಕಳಾಗಿಲ್ಲದಿದ್ದರೂ ಪುತ್ರಿಯ ಅಂಗದಾನಕ್ಕೆ ಸಮ್ಮತಿ ನೀಡಿದೆ. ಶಿವನಾರಾಯಣ ಬಾಥಮ್

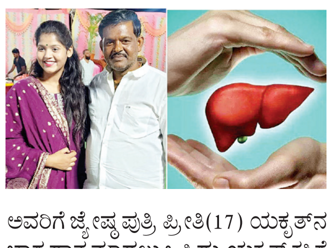

ಅವರಿಗೆ ಜ್ಯೇಷ್ಠ ಪುತ್ರಿ ಪ್ರೀತಿ(17) ಯಕೃತ್‌ನ ಭಾಗ ದಾನ ಮಾಡಲು ಒಪ್ಪಿದ್ದು ಯಕೃತ್ ಕಸಿಗೆ ಅನುಮತಿ ನೀಡಬೇಕು ಎಂದು ಹೈಕೋರ್ಟ್‌ನಲ್ಲಿ ಅರ್ಜಿ ಸಲ್ಲಿಸಿದ್ದರು. ನ್ಯಾ. ವಿಶಾಲ್ ಮಿಶ್ರಾ ಅವರು ಅರ್ಜಿ ವಿಚಾರಣೆ ನಡೆಸಿದ್ದಾಗ ಮಾಹಿತಿ ನೀಡಿದ ಸರಕಾರಿ ವಕೀಲರು, ರಾಜ್ಯ ಸರಕಾರದ ವೈದ್ಯಕೀಯ ಮಂಡಳಿ ತಪಾಸಣೆ ನಡೆಸಿದೆ. ಪ್ರೀತಿ ಯಕೃತ್ ದಾನ ಮಾಡುವುದಕ್ಕೆ ಸಮಸ್ಯೆ ಇಲ್ಲ ಎಂದು ತಿಳಿಸಿದರು.

ಶಿವನಾರಾಯಣ 6 ವರ್ಷಗಳಿಂದ ಗಂಭೀರ ಸ್ವರೂಪದ ಯಕೃತ್ ಸಮಸ್ಯೆಯಿಂದ ಬಳಲುತ್ತಿದ್ದಾರೆ. ಖಾಸಗಿ ಆಸ್ಪತ್ರೆಯಲ್ಲಿ ಚಿಕಿತ್ಸೆ ಪಡೆಯುತ್ತಿದ್ದಾರೆ. ಅವರ ತಂದೆಗೆ 80 ವರ್ಷ, ತಾಯಿ ಮಧುಮೇಹಿ. ಹಾಗಾಗಿ ಅವರಿಬ್ಬರಿಂದ ಅಂಗದಾನ ಸಾಧ್ಯವಿಲ್ಲ. ಪುತ್ರಿಯೊಬ್ಬಳೇ ಅಂಗದಾನಕ್ಕೆ ಅರ್ಹಳು ಎಂದು ವಕೀಲ ನಿಲೇಶ್ ಮನೋರೆ ತಿಳಿಸಿದ್ದಾರೆ.

ನನ್ನ ಹೆಮ್ಮೆಯ ಮಗಳು ನನಗೆ ಜೀವದಾನ ಮಾಡಲು ಮುಂದಾಗಿದ್ದಾಳೆ ಶಿವನಾರಾಯಣ ಭಾವುಕರಾಗಿದ್ದಾರೆ. ಸೂಕ್ತ ಸುರಕ್ಷಾ ಕ್ರಮಗಳನ್ನು ಕೈಗೊಂಡು ಯಕೃತ್ ಕಸಿ ಪ್ರಕ್ರಿಯೆ ತ್ವರಿತವಾಗಿ ನಡೆಸಿ ಎಂದು ಏಕಸದಸ್ಯ ಪೀಠ ಆದೇಶಿಸಿದೆ.

2 ಸಾವಿರ ಎಕರೆಗಳಲ್ಲಿ ಬೃಹತ್ ವಿಮಾನ ನಿಲ್ದಾಣ | ವರ್ಷಕ್ಕೆ 3 ಕೋಟಿ ಪ್ರಯಾಣಿಕರ ಸಾಮರ್ಥ್ಯ

# ಹೊಸೂರಲ್ಲಿ ಅಂ.ರಾ.ವಿಮಾನ ನಿಲ್ದಾಣ

**ಚೆನ್ನೈ:** ತಮಿಳುನಾಡಿನ ಗಡಿ ಜಿಲ್ಲೆ ಹೊಸೂರಿನಲ್ಲಿ ಹೊಸ ಅಂತಾರಾಷ್ಟ್ರೀಯ ವಿಮಾನ ನಿಲ್ದಾಣವನ್ನು ನಿರ್ಮಿಸಲಾಗುವುದು ಎಂದು ತಮಿಳುನಾಡು ಮುಖ್ಯಮಂತ್ರಿ ಎಂ.ಕೆ.ಸ್ಟಾಲಿನ್ ಗುರುವಾರ ಪ್ರಕಟಿಸಿದ್ದಾರೆ.

ನೂತನ ಅಂತಾರಾಷ್ಟ್ರೀಯ ವಿಮಾನ ನಿಲ್ದಾಣವನ್ನು 2,000 ಎಕರೆ ವಿಸ್ತಾರದಲ್ಲಿ ನಿರ್ಮಿಸಲಾಗುವುದು. ಈ ನಿಲ್ದಾಣ ವರ್ಷಕ್ಕೆ 3 ಕೋಟಿ ಪ್ರಯಾಣಿಕರನ್ನು ನಿರ್ವಹಿಸುವಷ್ಟು ಸಾಮರ್ಥ್ಯ ಹೊಂದಿರಲಿದೆ ಎಂದು ವಿವರಿಸಿದರು.

ನಿಯಮ 110ರಡಿ ವಿಧಾನಸಭೆಯಲ್ಲಿ ಈ ವಿಷಯ ಪ್ರಕಟಿಸಿದ ಸಿಎಂ, ಹೊಸೂರು ಇತ್ತೀಚೆಗೆ ಎಲೆಕ್ಟ್ರಾನಿಕ್ಸ್ ಮತ್ತು ಎಲೆಕ್ಟ್ರಿಕ್ ವಾಹನಗಳ ತಯಾರಿಕೆಯ

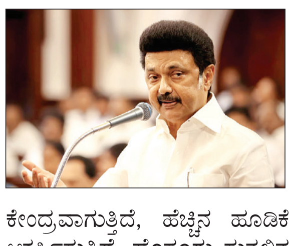

ಕೇಂದ್ರವಾಗುತ್ತಿದೆ, ಹೆಚ್ಚಿನ ಹೂಡಿಕೆ ಆಕರ್ಷಿಸುತ್ತಿದೆ. ಹೊಸೂರು ಸುತ್ತಲಿನ ಹಲವು ಉತ್ಪಾದನಾ ಮತ್ತು ಕೈಗಾರಿಕಾ ಘಟಕಗಳಿಗೆ ದೇಶ-ವಿದೇಶದ ಸಂಪರ್ಕ ಹೆಚ್ಚಿಸುವ ಅಗತ್ಯವಿದೆ. ಹಾಗಾಗಿ ಹೊಸ ವಿಮಾನ ನಿಲ್ದಾಣದ ಅಗತ್ಯವಿದೆ ಎಂದರು.

ಹೊಸೂರು ವಾಹನ ಮತ್ತು ವಿದ್ಯುತ್ ವಾಹನ ಉತ್ಪಾದನೆ, ಎಲೆಕ್ಟ್ರಾನಿಕ್ಸ್ ನ್ಯೂಕ್ಲಿಯಸ್ ಆಗಿ ಹೊರಹೊಮ್ಮಿದೆ. ಯೋಜಿತ ಐಟಿ ಪಾಕ್ ಜತೆಗೆ ಐಟಿ ಕೇಂದ್ರವಾಗಿಯೂ ಅಭಿವೃದ್ಧಿ ಹೊಂದುತ್ತಿದೆ. ಚೆನ್ನೈ, ತಿರುವಳ್ಳೂರ್, ಶ್ರೀಪೆರಂಬದೂರ್, ಕೊಯಮತ್ತೂರು ಮತ್ತಿತರ ಪ್ರಮುಖ ವ್ಯಾಪಾರ ಕೇಂದ್ರ-ಕೈಗಾರಿಕಾ ವಲಯಗಳಿಗೆ ಸಮೀಪದಲ್ಲಿದೆ. ಬೆಂಗಳೂರಿಗೂ ಸಮೀಪವಾಗಿದೆ. ಕೃಷ್ಣಗಿರಿ ಮತ್ತು ಧರ್ಮಪುರಿ ಪ್ರದೇಶಗಳ ಸಾಮಾಜಿಕ-ಆರ್ಥಿಕ ಅಭಿವೃದ್ಧಿಗೆ ಹೊಸೂರು ವಿಮಾನ ನಿಲ್ದಾಣ ಅಗತ್ಯವಿದೆ ಎಂದರು.

ಪುಣೆ ಮೂಲದ ಆಪರೇಟರ್ ತನೇಜಾ ಏರೋಸ್ಪೇಸ್- ಏವಿಯೇಷನ್ ಲಿ. ಒಡೆತನದ ತನೇಜಾ ಏರೋಡ್ರಮ್ ವಿಮಾನ ನಿಲ್ದಾಣ ಸದ್ಯ ಹೊಸೂರಲ್ಲಿದೆ.

ಸೆಮಿಸ್‌ನಲ್ಲಿ ರಶೀದ್ ಪಡೆಗೆ ಹೀನಾಯ ಸೋಲು | ಮಿಂಚಿದ ಶಮ್ಸಿ, ಜಾನ್ಸೆನ್

# ಆಫ್ಘನ್ ಸುಲಭ ತುತ್ತು, ಆಫ್ರಿಕಾ ಪ್ರಶಸ್ತಿ ಸುತ್ತಿಗೆ

**ತರೌಬಾ:** ಟಿ20 ವಿಶ್ವಕಪ್‌ನಲ್ಲಿ ಮೊದಲ ಬಾರಿಗೆ ಸೆಮಿಫೈನಲ್ ಆಡಿದ ಅಫ್ಘಾನಿಸ್ತಾನವು ದ.ಆಫ್ರಿಕಾ ವಿರುದ್ಧದ ಸೆಮಿಫೈನಲ್‌ನಲ್ಲಿ ಹೀನಾಯ ಸೋಲನುಭವಿಸಿದೆ. ಆ ಮೂಲಕ ವಿಶ್ವಕಪ್‌ನಿಂದ ಆಫ್ಘನ್ನರು ಹೊರಬಿದ್ದಿದ್ದು, ಕನಿಷ್ಠ ಪ್ರತಿರೋಧ ತೋರದೆ ಪಯಣ ನಿಲ್ಲಿಸಿದರು. ಇನ್ನೊಂದೆಡೆ ಸೆಮಿಸ್‌ನಲ್ಲಿ ಹರಿಣರು ಭರ್ಜರಿ ಗೆಲುವು ಸಾಧಿಸಿದ್ದು, ಫೈನಲ್‌ಗೆ ಲಗ್ಗೆ ಇಟ್ಟಿದ್ದಾರೆ. ಈ ಹಿಂದೆ ಲೀಗ್ ಹಾಗೂ ಸೂಪರ್ 8 ಪಂದ್ಯಗಳಲ್ಲಿ ಆಸ್ಟ್ರೇಲಿಯಾ ಹಾಗೂ ನ್ಯೂಜಿಲೆಂಡ್‌ದಂತಹ ತಂಡಗಳನ್ನು ಸೋಲಿಸಿದ್ದು ಆಫ್ಘನ್ ತೀವ್ರ ಹೋರಾಟದ ನಂತರ ಸೆಮಿಫೈನಲ್‌ಗೆ ಬಂದಿದ್ದರು. ಅದಲ್ಲದೆ, ಲೀಗ್ ಹಂತದಲ್ಲಿ ಭರ್ಜರಿ ಬ್ಯಾಟಿಂಗ್ ಹಾಗೂ ಬೌಲಿಂಗ್ ಪ್ರದರ್ಶನ ತೋರಿದ್ದರು. ಆದರೆ ಬ್ಯಾಟಿಂಗ್ ವಿಭಾಗವು ಸೆಮಿಸ್‌ನಲ್ಲಿ ಕೈಕೊಟ್ಟಿದ್ದು, ತಂಡವು ಕನಿಷ್ಠ ಮೂರಂಕಿ ಮೊತ್ತಕ್ಕೆ ತಲುಪಲಿಲ್ಲ, ಅದಲ್ಲದೇ ಮೊದಲ ಬಾರಿಗೆ ಸೆಮಿಫೈನಲ್ ಆಡಿದ್ದ ಅಫ್ಘಾನಿಸ್ತಾನ ತಂಡವು ಇದುವರೆಗಿನ ಸೆಮಿಫೈನಲ್‌ನಲ್ಲಿ ಕನಿಷ್ಠ ರನ್ ಗಳಿಸಿದ ಕಳಪೆ ದಾಖಲೆ ಬರೆದಿದೆ.

ಇಲ್ಲಿನ ಬ್ರಿಯಾನ್ ಲಾರಾ ಕ್ರೀಡಾಂಗಣದಲ್ಲಿ ನಡೆದ ಮೊದಲ ಸೆಮಿಫೈನಲ್ ಪಂದ್ಯದಲ್ಲಿ ಟಾಸ್ ಗೆದ್ದು ಮೊದಲು ಬ್ಯಾಟಿಂಗ್ ಮಾಡಿದ ಅಫ್ಘಾನಿಸ್ತಾನವು ಹರಿಣರ ಬಿಗಿ ಬೌಲಿಂಗ್‌ಗೆ ತತ್ತರಿಸಿ 56 ರನ್‌ಗಳಿಗೆ ಸರ್ವಪತನ ಕಂಡಿತು. ಅದನ್ನು ಬೆನ್ನುಹತ್ತಿದ ದ.ಆಫ್ರಿಕಾ 8.5 ಓವರ್‌ಗಳಲ್ಲಿ 1 ವಿಕೆಟ್ ಕಳೆದುಕೊಂಡು 60 ರನ್ ಗಳಿಸಿ ಗೆಲುವು ಸಾಧಿಸಿ ಫೈನಲ್ ಲಗ್ಗೆ ಇಟ್ಟಿತು.

**ಆರಂಭದಿಂದಲೂ ತತ್ತರಿಸಿದ ಆಫ್ಘನ್**

ಟಾಸ್ ಗೆದ್ದು ಮೊದಲು ಬ್ಯಾಟಿಂಗ್ ಮಾಡಿದ ಅಫ್ಘಾನಿಸ್ತಾನದ ಯಾವುದೇ ಬ್ಯಾಟರ್‌ಗಳು 10ಕ್ಕಿಂತ ಹೆಚ್ಚು ರನ್ ಗಳಿಸಲೇ ಇಲ್ಲ. ಅಜ್ಮತ್ ಉಲ್ಲಾ ಉಮರ್ಜಾಯ್ (10) ಮಾತ್ರ ಎರಡಂಕಿ ರನ್ ಗಳಿಸಿದ ಏಕೈಕ ಬ್ಯಾಟರ್ ಆದರೆ, ರಹಮಾನುಲ್ಲಾ ಗುರ್ಬಾಜ್, ಮೊಹಮ್ಮದ್ ನಬಿ ಮತ್ತು ನೂರ್ ಅಹ್ಮದ್ ಶೂನ್ಯಕ್ಕೆ ಔಟಾದರು. ಇದಲ್ಲದೆ ಇಬ್ರಾಹಿಂ ಜದ್ರಾನ್, ನಂಗೆಲಿ ಖರೋಟೆ, ನವೀನ್ ಉಲ್ ಹಕ್ ಮತ್ತು ಫಜಲ್ ಹಕ್ ಫಾರೂಕಿ ತಲಾ 2 ರನ್ ಗಳಿಸಿ ವಿಕೆಟ್ ಒಪ್ಪಿಸಿದರು. ಕರೀಂ ಜನ್ನತ್ ಮತ್ತು ರಶೀದ್ ಖಾನ್ ತಲಾ 8 ರನ್ ಗಳಿಸಿದರೆ, ಗುಲ್ಬದಿನ್ ನೈಬ್ 9 ರನ್ ಗಳಿಸಿ ವಿಕೆಟ್ ಕಳೆದುಕೊಂಡರು.

- ಮೊದಲ ಸೆಮಿಸ್‌ನಲ್ಲಿ ಆಫ್ಘನ್ನರಿಗೆ ಹೀನಾಯ ಸೋಲು
- ಫೈನಲ್‌ಗೇರಿದ ದ.ಆಫ್ರಿಕಾ
- ವಿಶ್ವಕಪ್ ಸೆಮಿಸ್‌ನಲ್ಲಿ ಕನಿಷ್ಠ ಸ್ಕೋರ್
- 10ರ ಗಡಿ ದಾಟದ ಆಫ್ಘನ್ ದಾಂಡಿಗರು.

ಪರಿಣಾಮ ಅಫ್ಘಾನಿಸ್ತಾನ ಕೇವಲ 11.5 ಓವರ್‌ಗಳಲ್ಲಿ 56 ರನ್‌ಗಳಿಗೆ ಸರ್ವಪತನ ಕಂಡಿತು.

**ದ.ಆಫ್ರಿಕಾಗೆ ಸುಲಭ ತುತ್ತು:** ಅಲ್ಪ ಗುರಿ ಬೆನ್ನತ್ತಲು ಬಂದ ಹರಿಣಗಳ ಪಡೆ ಯಾವುದೇ ತೊಂದರೆಯಿಲ್ಲದೆ 8.5 ಓವರ್ ಗಳಲ್ಲಿ ಒಂದು ವಿಕೆಟ್ ನಷ್ಟಕ್ಕೆ ಸುಲಭವಾಗಿ ಬಾರಿಸಿ ಬೀಗಿತು. ಆರಂಭಿಕ ಬ್ಯಾಟರ್ ಕ್ವಿಂಟನ್ ಡಿ ಕಾಕ್ 8 ಎಸೆತಗಳಲ್ಲಿ 5 ರನ್ ಗಳಿಸಿ ಔಟಾದರು. ಇದರ ಹೊರತಾಗಿ ರೀಸ್ ಹೆನ್ರಿಕ್ಸ್ 23 ರನ್ ಮತ್ತು ನಾಯಕ ಆಡಮ್ ಮಾರ್ಕ್ರಾಮ್ 29 ರನ್‌ಗಳನ್ನು ಹೊಡೆದು ತಮ್ಮ ತಂಡವನ್ನು ಫೈನಲ್‌ಗೆ ಕರೆದೊಯ್ದರು.

#### ಇತಿಹಾಸದಲ್ಲೇ ಕನಿಷ್ಠ ಸ್ಕೋರ್

**ಮೊದಲ ಸೆಮಿಫೈನಲ್‌ನಲ್ಲಿ ಟಾಸ್ ಗೆದ್ದು ಬ್ಯಾಟಿಂಗ್ ಆಯ್ಕೆ ಮಾಡಿಕೊಂಡ ಅಫ್ಘಾನಿಸ್ತಾನವು ಟಿ20 ವಿಶ್ವಕಪ್ ಇತಿಹಾಸದಲ್ಲಿ ಕಳಪೆ ದಾಖಲೆ ಬರೆದಿದೆ. ಸಂಪೂರ್ಣ ತಂಡವು ಕೇವಲ 56 ರನ್‌ಗೆ ಆಲೌಟ್ ಆಗಿದ್ದು, ಇದುವಿಶ್ವಕಪ್‌ನ ಸೆಮಿಸ್‌ನಲ್ಲಿ ಗಳಿಸಿದ ಕನಿಷ್ಠ ಸ್ಕೋರ್ ಆಗಿದೆ. ಇದರೊಂದಿಗೆ ದ.ಆಫ್ರಿಕಾಗೆ ವಿಶ್ವಕಪ್‌ನಲ್ಲಿ ಕಡಿಮೆ ಮೊತ್ತಕ್ಕೆ ಆಲೌಟ್ ಮಾಡಿದ ತಂಡ ಎಂಬ ಹಿರಿಮೆ ಸಿಕ್ಕಿದೆ.**

**10** ಟಾಸ್ ಗೆದ್ದು ಮೊದಲು ಬ್ಯಾಟಿಂಗ್ ಮಾಡಿದ ಅಫ್ಘಾನಿಸ್ತಾನ ಪಡೆಯ ಬ್ಯಾಟಿಂಗ್ ವಿಭಾಗ ಯಾವ ಮಟ್ಟದಲ್ಲಿ ಕುಸಿದಿತ್ತು ಎಂದರೆ, ಅಜ್ಮತ್ತುಲ್ಲಾ ಅವರು 10 ರನ್ ಗಳಿಸಿದ್ದು ತಂಡದಲ್ಲಿನ ಗರಿಷ್ಠ ಸ್ಕೋರ್ ಆಗಿದೆ. ಉಳಿದಂತೆ ಗುಲ್ಬದಿನ್ 9, ರಶೀದ್, ಕರೀಮ್ 8 ರನ್ ಗಳಿಸಿದ್ದಾರೆ.

**02** ಅಫ್ಘಾನಿಸ್ತಾನ ತಂಡದ ನಾಲ್ವರು ಬ್ಯಾಟರ್‌ಗಳು 2 ರನ್ ಗಳಿಸಿ ವಿಕೆಟ್ ನೀಡಿದ್ದಾರೆ. ಅಲ್ಲದೆ ಸ್ಫೋಟಕ ಬ್ಯಾಟರ್ ಗುರ್ಬಾಜ್ ಹಾಗೂ ನಬಿ ಶೂನ್ಯಕ್ಕೆ ವಿಕೆಟ್ ಒಪ್ಪಿಸಿದರು. ಇಬ್ರಾಹಿಂ, ನವೀನ್, ಖರೋಟೆ, ಫಾರುಕಿ ನಾಲ್ವರು ಬಾಟರ್‌ಗಳು ಕೇವಲ 2 ರನ್ ಗಳಿಸಿ ವಿಕೆಟ್ ಒಪಪಿಸಿದ್ದರು.

**03** ಅಫ್ಘಾನಿಸ್ತಾನ ತಂಡವನ್ನು ಬೆಂಡೆತ್ತಿದ ದ.ಆಫ್ರಿಕಾ ಬೌಲರ್‌ಗಳು ಭರ್ಜರಿ ಪ್ರದರ್ಶನ ತೋರಿದ್ದಾರೆ. ಪ್ರಾರಂಭಿಕ ಹಂತದಿಂದಲೂ ಮಾರಕ ಬೌಲಿಂಗ್ ದಾಳಿ ಮಾಡಿದ್ದ ಜಾನ್ಸೆನ್ ಹಾಗೂ ಶಮ್ಸಿ ತಲಾ 3 ವಿಕೆಟ್ ಪಡೆದುಕೊಂಡರು. ಜಾನ್ಸೆನ್ 16 ರನ್‌ಗೆ 3 ವಿಕೆಟ್ ಕಿತ್ತರೆ, ಶಮ್ಸಿ ಕೇವಲ 6 ರನ್ ನೀಡಿ 3 ವಿಕೆಟ್ ವಿಕೆಟ್ ಕಬಳಿಸಿದ್ದಾರೆ.

## ಶ್ರೀಲಂಕಾ ಕೋಚ್ ಕ್ರಿಸ್ ರಾಜೀನಾಮೆ

**ಆಂಟಿಗುವಾ:** ಟಿ20 ವಿಶ್ವಕಪ್‌ನಲ್ಲಿ ಶ್ರೀಲಂಕಾ ತಂಡವು ಕಳಪೆ ಪ್ರದರ್ಶನ ತೋರಿದ್ದು, ತಂಡದ ಮುಖ್ಯ ತರಬೇತುದಾರ ಕ್ರಿಸ್ ಸಿಲ್ವರ್‌ವುಡ್ ರಾಜೀನಾಮೆ ನೀಡಿದ್ದಾರೆ. ಈ ಬಾರಿಯ ವಿಶ್ವಕಪ್‌ನಲ್ಲಿ ಶ್ರೀಲಂಕಾ ತಂಡವು ಗುಂಪು ಹಂತದಿಂದಲೇ ಹೊರಬಂದಿತ್ತು. ಇದು ಐಸಿಸಿ ಪಂದ್ಯಾವಳಿಯಲ್ಲಿ ಅದರ ಕೆಟ್ಟ ಪ್ರದರ್ಶನವಾಗಿದೆ. ಹೀಗಾಗಿ ಈ ನಡೆ ತೆಗೆದುಕೊಂಡಿದ್ದಾರೆ.

ಈ ಬಗ್ಗೆ ಅವರು ಪ್ರತಿಕ್ರಿಯೆ ನೀಡಿದ್ದು, ಅಂತಾರಾಷ್ಟ್ರೀಯ ಕೋಚ್ ಆಗಿರುವುದು ಎಂದರೆ ಪ್ರೀತಿಪಾತ್ರರಿಂದ ದೀರ್ಘಕಾಲ ದೂರವಿರುವುದು ಎಂದರ್ಥ. ನನ್ನ ಕುಟುಂಬವನ್ನು ಸಮಾಲೋಚಿಸಿದ ನಂತರ, ನಾನು ಭಾರವಾದ ಹೃದಯದಿಂದ ಮನೆಗೆ ಹಿಂತಿರುಗಿ ನನ್ನ ಕುಟುಂಬದೊಂದಿಗೆ ಸಮಯ ಕಳೆಯುವ ನಿರ್ಧಾರವನ್ನು ತೆಗೆದುಕೊಳ್ಳುತ್ತಿದ್ದೇನೆ. ಶ್ರೀಲಂಕಾ ಕ್ರಿಕೆಟ್‌ನ ಭಾಗವಾಗಿರುವುದು ನನಗೆ ಹೆಮ್ಮೆಯ ವಿಷಯವಾಗಿದೆ. ನಾನು ಬಹಳಷ್ಟು ಒಳ್ಳೆಯ ನೆನಪುಗಳೊಂದಿಗೆ ಹೊರಡುತ್ತಿದ್ದೇನೆ ಎಂದು ಕ್ರಿಸ್ ಹೇಳಿದ್ದಾರೆ.

## ಒಲಿಂಪಿಕ್ಸ್ ಶ್ರೀಹರಿ, ಧಿನಿಧಿ ಅರ್ಹ

**ಬೆಂಗಳೂರು:** ಪ್ಯಾರಿಸ್ ಒಲಿಂಪಿಕ್ಸ್‌ಗೆ ಕರ್ನಾಟಕದ ಸ್ವಿಮ್ಮರ್‌ಗಳಾದ ಶ್ರೀಹರಿ ನಟರಾಜನ್ ಹಾಗೂ ಧಿನಿಧಿ ದೇಸಿಂಘು ಅರ್ಹತೆ ಪಡೆದಿದ್ದಾರೆ. ಶ್ರೀಹರಿಗೆ ಇದು ಸತತ 2ನೇ ಒಲಿಂಪಿಕ್ಸ್ ಕ್ರೀಡಾಕೂಟವಾಗಿದ್ದು, 14 ವರ್ಷದ ಧಿನಿಧಿಗೆ ಇದು ಮೊದಲ ಒಲಿಂಪಿಕ್ಸ್ ಸ್ಪರ್ಧೆಯಾಗಲಿದೆ. ಈ ಬಗ್ಗೆ ಭಾರತೀಯ ಈಜು ಫೆಡರೇಶನ್ ಖಚಿತಪಡಿಸಿಕೊಂಡಿದೆ.

2021ರ ಟೋಕಿಯೊ ಒಲಿಂಪಿಕ್ಸ್ ಶ್ರೀಹರಿ ಮೊದಲ ಬಾರಿಗೆ ಭಾಗವಹಿಸಿದ್ದರು. ಆದರೆ ಮೊದಲ ಪದಕ ಗೆಲ್ಲುವಲ್ಲಿ ವಿಫಲರಾಗಿದ್ದರು. ಇದೀಗ ದ್ವಿತೀಯ ಪ್ರಯತ್ನದಲ್ಲಿ ಐತಿಹಾಸಿಕ ಪದಕವೊಂದನ್ನು ಗೆಲ್ಲುವ ವಿಶ್ವಾಸದೊಂದಿಗೆ ಕಣಕ್ಕಿಳಿಯಲಿದ್ದಾರೆ.

ಶ್ರೀಹರಿ 100 ಮೀ, ಬ್ಯಾಕ್‌ಸ್ಟ್ರೋಕ್ ವಿಭಾಗದಲ್ಲಿ ಸ್ಪರ್ಧಿಸಲಿದ್ದಾರೆ. ಈ ಬಗ್ಗೆ ಪ್ರತಿಕ್ರಿಯೆ ನೀಡಿರುವ ಅವರು, ಪ್ಯಾರಿಸ್ ಒಲಿಂಪಿಕ್ಸ್‌ಗೆ ಅರ್ಹತೆ ಪಡೆದಿರುವುದು ಸಂತಸ ತಂದಿದೆ ಹೇಳಿದ್ದಾರೆ. ಇನ್ನು ಮಹಿ ಳೆಯರ ವಿಭಾಗದಲ್ಲಿ ಆಯ್ಕೆಯಾದ ಕಿರಿಯ ಈಜುಪಟು ಎನಿಸಿಕೊಂಡಿರುವ ಧಿನಿಧಿ, 200 ಮೀ. ಫ್ರೀ ಸ್ಟೈಲ್ ವಿಭಾಗದಲ್ಲಿ ಸ್ಪರ್ಧಿಸಲಿ ದ್ದಾರೆ.

**400 ಮೀಟರ್ ಓಟ: ಕಿರಣ್ ಅರ್ಹ**

ಪಂಚಕುಲದಲ್ಲಿ ನಡೆದ ರಾಷ್ಟ್ರೀಯ ಅಂತರ-ರಾಜ್ಯ ಚಾಂಪಿಯನ್‌ಶಿಪ್‌ನಲ್ಲಿ ಭಾರತೀಯ ಮಹಿಳಾ ಓಟಗಾರ್ತಿ ಕಿರಣ್ ಪಹಲ್ 400 ಮೀಟರ್ ಓಟದಲ್ಲಿ 50.92 ಸೆಕೆಂಡ್‌ಗಳಲ್ಲಿ ಗುರಿ ತಲುಪಿದ್ದು, ಒಲಿಂಪಿಕ್ಸ್‌ಗೆ ಸ್ಥಾನ ಗಿಟ್ಟಿಸಿಕೊಂಡಿದ್ದಾರೆ. ಅಲ್ಲದೆ ಅವರು ಈ ಚಾಂಪಿಯನ್‌ಶಿಪ್‌ನಲ್ಲಿ ದಾಖಲೆ ಬರೆದಿದ್ದು, ಇದೀಗ ಎರಡನೇ ಅತ್ಯುತ್ತಮ ರಾಷ್ಟ್ರೀಯ ಓಟವಾಗಿದೆ. ಹಿಮಾ ದಾಸ್ ಅವರ 50.79 ಸೆಕೆಂಡುಗಳ ನಂತರದ ಸ್ಥಾನವನ್ನು ಕಿರಣ್ ಪಹಲ್ ಪಡೆದಿದ್ದಾರೆ.

ಪ್ಯಾರಿಸ್ ಒಲಿಂಪಿಕ್ಸ್‌ಗೆ ಬೇಕಾಗಿರುವ ಸ್ವಯಂಚಾಲಿತ ಕಟ್ ಆಫ್ 50.95 ಸೆಕೆಂಡುಗಳು ಮತ್ತು ಸೆಮಿಫೈನಲ್‌ನಲ್ಲಿ 50.92 ಸೆಕೆಂಡುಗಳಲ್ಲಿ ರೋಚಕ ಸಮಯದಲ್ಲಿ ಅವರು ಅರ್ಹರಾಗಿದ್ದು, ಆ ಮೂಲಕ ಕಿರಣ್ ಪಹಲ್ ಒಲಿಂಪಿಕ್ಸ್‌ನಲ್ಲಿ ಸ್ಥಾನವನ್ನು ಭದ್ರಪಡಿಸಿಕೊಂಡಿದ್ದಾರೆ.

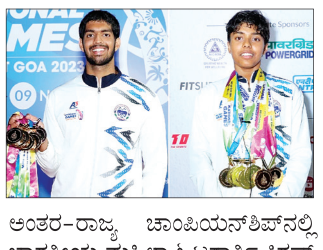

## ದಿನ ದರ್ಶಿಕೆ

ದಿನದರ್ಶಿಕೆ
ಜೇಷ್ಠ ಮಾಸ, ನಕ್ಷತ್ರ ಶತಭಿಷೆ, ಕೃಷ್ಣಪಕ್ಷ, ಷಷ್ಠಿ, ಯೋಗ ಪ್ರೀತಿ, ಕ್ರೋಧಿನಾಮ ಸಂವತ್ಸರ, 1945 ಶೋಭಕೃತ್, ಋತು- ಗ್ರೀಷ್ಮ, ದ್ರಿಕ್ ಆಯನ- ಉತ್ತರಾಯಣ

## ಮನೆಮದ್ದು

ಚರ್ಮದ ಅಲರ್ಜಿ, ತುರಿಕೆಯಂತ ಸಮಸ್ಯೆಗಳಿದ್ದಲ್ಲಿ ಒಂದು ಬಟ್ಟಲಿನಲ್ಲಿ ಸ್ವಲ್ಪ ತೆಂಗಿನ ಎಣ್ಣೆಯನ್ನು ತೆಗೆದುಕೊಂಡು ಅದನ್ನು 5 ಸೆಕೆಂಡುಗಳ ಕಾಲ ಸ್ವಲ್ಪ ಬಿಸಿ ಮಾಡಿ. ನಂತರ ಅಲರ್ಜಿಯಿರುವಲ್ಲಿ ಈ ಬಿಸಿ ಎಣ್ಣೆಯನ್ನು ಹಚ್ಚಿ, ಮಸಾಜ್ ಮಾಡಿ. ಒಂದು ಗಂಟೆ ಹಾಗೆ ಬಿಡಿ. ಇದರಿಂದ ಚರ್ಮದ ಅಲರ್ಜಿ, ತುರಿಕೆ ಸಮಸ್ಯೆ ದೂರವಾಗುವುದು.

## ಸೌಂದರ್ಯ ಸೂತ್ರ

ರಾತ್ರಿ ಮಲಗುವ ಮುನ್ನ, ಅಲೋವೇರಾದಿಂದ ಜೆಲ್ ತೆಗೆದು ಅದನ್ನು ಮುಖಕ್ಕೆ ಹಚ್ಚಿ ಮಸಾಜ್ ಮಾಡಿ ಮಲಗಿಕೊಳ್ಳಿ. ನೀವು ಸಾಮಾನ್ಯ ಚರ್ಮವನ್ನು ಹೊಂದಿದ್ದರೆ, ಅಲೋವೇರಾವನ್ನು ಮಾಯಿಶ್ಚರೈಸರ್ ಬದಲಿಗೆ ಬಳಸಬಹುದು. ಹೀಗೆ ಮಾಡುವುದರಿಂದ ಹೊಳೆಯುವ ಚರ್ಮ ನಿಮ್ಮದಾಗುವುದು.

## ದಿನ ಭವಿಷ್ಯ

**ಮೇಷ**: ಗಟ್ಟಿ ಮನಸ್ಸಿನಿಂದ ನಿರ್ಧಾರ ತೆಗೆದು ಕೊಳ್ಳಿ. ಮನೆಯಲ್ಲಿ ನಿರ್ಮಾಣಕ್ಕೆ ಸಂಬಂಧಿ ಸಿದ ಯಾವುದೇ ಕೆಲಸಗಳು ನಡೆಯು ತ್ತಿದ್ದರೆ, ಅದರಲ್ಲಿ ಅಡೆತಡೆ ಗಳು ಉಂಟಾಗಬಹುದು.

**ವೃಷಭ**: ಮಾಧ್ಯಮ ಅಥವಾ ಆನ್ ಲೈನ್ ಚಟುವಟಿಕೆಗಳಿಗೆ ಸಂಬಂಧಿಸಿದ ಚಟುವಟಿಕೆ ಗಳು ಸುಗಮವಾಗಿ ನಡೆಯುತ್ತವೆ.

**ಮಿಥುನ**: ಹಿಂದಿನ ದಿನ ಆಹಾರ ಸೇವಿಸುವುದನ್ನು ತಪ್ಪಿಸಿ. ಆರೋಗ್ಯ ಕೆಡುವ ಸಾಧ್ಯತೆ. ಹಣಕಾಸು ಸಂಬಂಧಿತ ಪ್ರಮುಖ ನಿರ್ಧಾರಗಳು ಸಕಾರಾತ್ಮಕ ಫಲಿತಾಂಶಗಳನ್ನು ಪಡೆಯಬಹುದು.

**ಕಟಕ**: ಬಂಧುಗಳ ಆರೋಗ್ಯದ ಸುಧಾರಣೆಗೆ ಸಂಬಂಧಿ ಸಿದ ಒಳ್ಳೆಯ ಸುದ್ದಿ ಮನಸ್ಸಿಗೆ ಶಾಂತಿ ಮತ್ತು ಸಮಾಧಾನವನ್ನು ತರುತ್ತದೆ.

**ಸಿಂಹ**: ನಿಮ್ಮ ಶಕ್ತಿಯನ್ನು ಸಕಾರಾ ತ್ಮಕವಾಗಿ ಬಳಸಿ. ತಪ್ಪು ವಿಚಾರಗಳಲ್ಲಿ ನಿಮ್ಮ ಸಮಯ ವ್ಯರ್ಥ ಮಾಡ ಬೇಡಿ.

**ಕನ್ಯಾ**: ಈ ಸಮಯದಲ್ಲಿ ಪ್ರಸ್ತುತ ಪರಿಸರದ ಕಾರಣ ದಿಂದಾಗಿ ನಕಾರಾತ್ಮ ಕತೆಯು ನಿಮ್ಮ ಮೇಲೆ ಪ್ರಾಬಲ್ಯ ಸಾಧಿಸಲು ಬಿಡಬೇಡಿ.

**ತುಲಾ**: ಕುಟುಂಬದಲ್ಲಿ ಶಾಂತಿ, ಸಂತೋಷ ಇರುತ್ತದೆ. ಆರೋಗ್ಯವು ಉತ್ತಮ ವಾಗಿರುತ್ತದೆ. ಪ್ರಸ್ತುತ ಪರಿಸ್ಥಿತಿಯಲ್ಲಿ ಜಾಗರೂಕರಾಗಿರಿ.

**ವೃಶ್ಚಿಕ**: ಇತ್ತೀಚಿನ ಪ್ರಕ್ಷುಬ್ಧತೆ ಯಿಂದ ಇಂದು ನೀವು ಸ್ವಲ್ಪ ಸಮಸ್ಯೆ ಅನುಭವಿಸು ವಿರಿ. ಬಿಟ್ಟುಹೋದ ಕೆಲಸಕ್ಕೆ ಸಂಬಂಧಿಸಿದಂತೆ ಏನಾದರೂ ಇಂದು ಸಂಭವಿಸಬಹುದು.

**ಧನು**: ಯುವಕರು ತಮ್ಮ ಭವಿಷ್ಯ ವನ್ನು ರೂಪಿಸಿಕೊಳ್ಳ ಬೇಕು. ಸ್ನೇಹಿತನ ಬಗ್ಗೆ ಹಳೆಯ ವಿವಾದ ಮತ್ತೆ ಪ್ರಾರಂಭವಾಗಬಹುದು.

**ಮಕರ**: ವ್ಯಾಪಾರ ಚಟುವಟಿಕೆ ಗಳು ಮೊದಲಿನಂತೆ ಮುಂದುವರಿಯಲಿವೆ. ಯಾವುದೇ ಧಾರ್ಮಿಕ ಕಾರ್ಯಕುಟುಂಬದ ಸದಸ್ಯರೊಂದಿಗೆ ಮಾಡಬಹುದು.

**ಕುಂಭ**: ಪರಸ್ಪರ ಮನಸು ಬಿಚ್ಚಿ ಮಾತನಾಡುವುದರಿಂದ ಎಲ್ಲರಿಗೂ ನೆಮ್ಮದಿ. ಹಣಕಾಸಿನ ಸ್ಥಿತಿ ಉತ್ತಮವಾಗಿರಬಹುದು.

**ಮೀನ**: ನಿಮ್ಮ ಸುರಕ್ಷತೆಯ ಬಗ್ಗೆಯೂ ಕಾಳಜಿ ವಹಿಸಿ. ಕೆಲವೊಮ್ಮೆ ಉದ್ವೇಗ ಮತ್ತು ನಿಸರ್ಗದ ಕಿರಿ ಕಿರಿಯು ನಿಮ್ಮ ಗುರಿ ಯಿಂದ ವಿಮುಖರಾಗು ವಂತೆ ಮಾಡುತ್ತದೆ.

● ಕೆ.ಬಿ.ಸಂತೋಷ್ ಗುರೂಜಿ

## ಈ ದಿನ ಇತಿಹಾಸ

- 1980 – ಕನ್ನಡದ ಚಿತ್ರರಂಗದ ನಟ ಸೃಜನ ಲೋಕೇಶ್ ಜನನ
- 1921– ಭಾರತದ ಮಾಜಿ ಪ್ರಧಾನಿ ಪಿ ವಿ ನರಸಿಂಹ ರಾವ್ ಜನನ
- 1976–ಕಾಮನ್ವೆಲ್ತ್ ಶೂಟಿಂಗ್ ಚಾಂಪಿಯನ್‌ಶಿಪ್‌ನಲ್ಲಿ 8 ಚಿನ್ನ ಗೆದ್ದ ಶೂಟರ್ ಜಸ್ಪಾಲ್ ರಾಣಾ ಜನನ
- 1820 – ಟೊಮೇಟೊ ವಿಷಕಾರಿಯಲ್ಲದ ತರಕಾರಿ ಎಂದು ಸಾಬೀತಾದ ದಿನ

## ಚಿತ್ರಸ್ಫೂರ್ತಿ

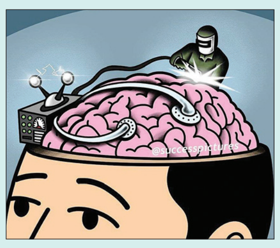

ಬೆಂಗಳೂರಿನ ಕಂಠೀರವ ಕ್ರೀಡಾಂಗಣದಲ್ಲಿ ನಾಡಪ್ರಭು ಕೆಂಪೇಗೌಡ ಅವರ 515ನೇ ಜನ್ಮದಿನಾಚರಣೆಯ ಸಂದರ್ಭ, ಜಾನಪದ ಕಲಾವಿದರ ನೃತ್ಯ ಪ್ರದರ್ಶನ.

**ಚಿತ್ರಕೃಪೆ: ಸುಧಾಕರ್ ದೇವರಾಜ್**

## ದಿನಕ್ಕೊಂದು ಪ್ರಶ್ನೆ

● ಎಲ್.ಪಿ.ಕುಲಕರ್ಣಿ, ಬಾದಾಮಿ

● ಯಾವ ದಿನವನ್ನು 'ರಾಷ್ಟ್ರೀಯ ಪಂಚಾಯತ್ ರಾಜ್ ದಿನ' ಎಂದು ಆಚರಿಸಲಾಗುತ್ತದೆ?

- ಎ. ಏಪ್ರಿಲ್ 30
- ಬಿ. ಏಪ್ರಿಲ್ 24
- ಸಿ. ಮೇ 06
- ಡಿ. ಮೇ 24

ಉತ್ತರ: ಬಿ. ಏಪ್ರಿಲ್ 24

### ಮಾಹಿತಿ

ಪ್ರತಿ ವರ್ಷ ಏಪ್ರಿಲ್ 24 ರಂದು, ಭಾರತವು 'ರಾಷ್ಟ್ರೀಯ ಪಂಚಾಯತ್ ರಾಜ್ ದಿನ'ವನ್ನು ಆಚರಿಸುತ್ತದೆ. ಇದು 1993 ರಲ್ಲಿ 73 ನೇ ಸಾಂವಿಧಾನಿಕ ತಿದ್ದುಪಡಿ ಕಾಯಿದೆಯನ್ನು ಜಾರಿಗೆ ತಂದಿದೆ. ಈ ತಿದ್ದುಪಡಿಯು ಗ್ರಾಮ, ಬ್ಲಾಕ್‌ನಲ್ಲಿ ಪಂಚಾಯತ್ ರಾಜ್ ಸಂಸ್ಥೆಗಳೊಂದಿಗೆ ಸ್ಥಳೀಯ ಆಡಳಿತದ ಮೂರು ಹಂತದ ವ್ಯವಸ್ಥೆಯನ್ನು ಸ್ಥಾಪಿಸಿತು. ಮತ್ತು ಜಿಲ್ಲಾ ಮಟ್ಟಗಳು. ಪಂಚಾಯತ್ ರಾಜ್ ಸಚಿವಾಲಯವು ಆಯೋಜಿಸಿರುವ ಈ ದಿನವು ತಳಮಟ್ಟದ ಪ್ರಜಾಪ್ರಭುತ್ವವನ್ನು ಗೌರವಿಸುತ್ತದೆ.

# ದೇವಲೋಕದ ನಾಯಿ ಸರಮೆ

ಒಂದೊಳ್ಳೆ ಮಾತು

ರೂಪಾ ಗುರುರಾಜ್
rgururaj628@gmail.com


ಅನಾದಿ ಕಾಲದಿಂದಲೂ ನಾಯಿ ಮನುಷ್ಯನ ಸಂಗಾತಿ ಎಂದು ಹೇಳಲಾಗುತ್ತದೆ. ನಮ್ಮ ಪ್ರಾಚೀನ ಸಾಹಿತ್ಯದಲ್ಲಿ, ಅಲ್ಲಲ್ಲಿ ನಾಯಿಯ ಪ್ರಸ್ತಾಪವಿದೆ. ಕಾಲ ಭೈರವನ ಸುತ್ತ ನಾಯಿಗಳಿರುವ ಚಿತ್ರ ನೋಡಿದ್ದೇವೆ. ದತ್ತಾತ್ರೇಯನ ಸುತ್ತಲೂ ನಾಲ್ಕು ನಾಯಿಗಳಿರುತ್ತವೆ. ಮಹಾಭಾರತದಲ್ಲಿ ಯುಧಿಷ್ಠಿರನನ್ನು ಹಿಂಬಾಲಿಸಿ ಸ್ವರ್ಗದ ಬಾಗಿಲಿನವರೆಗೂ ಬರುವ ನಾಯಿಯ ಬಗ್ಗೆ ನಾವು ಓದಿದ್ದೇವೆ. ಆದರೆ, ಅದಕ್ಕೂ ಮುಂಚೆ, ವೇದಸಾಹಿತ್ಯದಲ್ಲೂ ನಾಯಿಯೊಂದು ಮುಖ್ಯ ಪಾತ್ರಧಾರಿಯಾಗಿದ್ದ ಕಥೆ ಇದು.

ಸರಮೆ, ದೇವಲೋಕದಲ್ಲಿ ವಾಸವಿದ್ದ ಹೆಣ್ಣು ನಾಯಿ. ಆದುದರಿಂದಲೇ ನಾಯಿಜಾತಿಗೆ 'ಸಾರಮೇಯ' ಎಂಬ ಹೆಸರು ಬಂದಿರುವುದು. ಋಗ್ವೇದವು ಸರಮೆಯನ್ನು ಸುಪಾದ, ಸುಭಗಾ ಎಂದೂ ಕರೆದಿದೆ. ಋಗ್ವೇದದ ಒಂದು, ಮೂರು, ನಾಲ್ಕು ಮತ್ತು ಐದನೇ ಮಂಡಲಗಳಲ್ಲಿ ಸರಮೆಯ ಉಲ್ಲೇಖವಿದೆ. ಒಮ್ಮೆ ಅಸುರರ ಒಂದು ಗುಂಪು ಅಂಗೀರಸ ಋಷಿಗೆ ಸೇರಿದ ಹಸುಗಳನ್ನು ಆಶ್ರಮದಿಂದ ಅಪಹರಿಸಿಕೊಂಡು ಹೋಗಿ, ಗುಹೆಯಲ್ಲಿ ಬಚ್ಚಿಡುತ್ತಾರೆ. ಅಂಗೀರಸರು ಇಂದ್ರನ ಬಳಿ ಬಂದು ಗೋವುಗಳನ್ನು ಹುಡುಕಿ ಕೊಡುವಂತೆ ಕೇಳಿಕೊಳ್ಳುತ್ತಾರೆ. ಆಗ, ಆ ಹಸುಗಳನ್ನು ಹುಡುಕಲು ಇಂದ್ರನಿಗೆ ಸಹಾಯ ಮಾಡುವುದು ಈ ಸರಮೆ ಎಂಬ ಶ್ವಾನ.

ವಾಲ ಎಂಬ ಶಿಲಾವೃತ ಗುಹೆಯಲ್ಲಿ ಬಚ್ಚಿಡಲಾಗಿದ್ದ ಹಸುಗಳನ್ನು ಹುಡುಕುವುದಕ್ಕೆ ಮುಂಚೆ, ಸರಮೆ ಇಂದ್ರನಲ್ಲಿ ಒಂದು ಕರಾರು ಹಾಕಿರುತ್ತಾಳೆ. ನಾನು ಹಸುಗಳನ್ನು ಪತ್ತೆ ಹಚ್ಚಿ ಕೊಡುತ್ತೇನೆ. ಆದರೆ, ಅವುಗಳ ಹಾಲನ್ನು ನನ್ನ ಮರಿಗಳಿಗೂ ಭೂಮಿಯ ಮನುಷ್ಯರಿಗೂ ಕೊಡಬೇಕು ಅನ್ನುತ್ತಾಳೆ. ಇಂದ್ರ ಅದಕ್ಕೆ ಒಪ್ಪುತ್ತಾನೆ. ಅಂದಿನಿಂದ ಹಸುವಿನ ಹಾಲನ್ನು ಮನುಷ್ಯರು ಕುಡಿಯಲು ಶುರು ಮಾಡಿದ್ದು ಅನ್ನುತ್ತವೆ ತೈತ್ತಿರೀಯ ಬ್ರಾಹ್ಮಣ ಮತ್ತು ಆಪಸ್ತಂಭ ಸೂತ್ರಗಳು.

ಅಷ್ಟೇ ಅಲ್ಲ, ಹಾಲಿನಿಂದ ಮಜ್ಜಿಗೆ, ಮೊಸರು, ಬೆಣ್ಣೆ, ತುಪ್ಪಗಳ ಆವಿಷ್ಕಾರವನ್ನೂ, ತುಪ್ಪವನ್ನು ಹೋಮಕ್ಕೆ ಬಳಸುವುದನ್ನೂ ತಿಳಿಸಿಕೊಟ್ಟವಳು ಸರಮೆಯೇ ಎಂಬ ಹೇಳಿಕೆಯೂ ವೇದಗಳಲ್ಲಿ ಬರುತ್ತದೆ. ಅಂದಿನಿಂದ ಸರಮೆ ಮತ್ತು ಸಾರಮೇಯಗಳು ಮನುಷ್ಯರ ಗೆಳೆಯರಾದರು ಎನ್ನುವುದೊಂದು ಕಥೆ. ಸರಮೆ ಹಸುಗಳನ್ನು ಪತ್ತೆ ಹಚ್ಚಿದಾಗ ಅಸುರರು ಅವಳಿಗೆ ಆಮಿಷವೊಡ್ಡುತ್ತಾರೆ. ಇಂದ್ರನಿಗೆ ಹೇಳಬೇಡ, ನಿನಗೆ ನಮ್ಮ ಕೊಳ್ಳೆಯಲ್ಲಿ ಪಾಲು ಕೊಡುತ್ತೇವೆ ಅನ್ನುತ್ತಾರೆ. ಸರಮೆ ಯಾವ ಲೋಭಕ್ಕೂ ಒಳಗಾಗದೆ ಇಂದ್ರನಿಗೆ ನಿಷ್ಠಳಾಗಿ ಉಳಿದು ಗೋವುಗಳ ಕುರಿತು ಇಂದ್ರನಿಗೆ ಮಾಹಿತಿ ಕೊಡುತ್ತಾಳೆ.

ಈ ಕಾರಣಕ್ಕೆ ನಾಯಿಯ ನಿಷ್ಠೆ' ವಿಶೇಷವಾಗಿ ಗುರುತಿಸಲ್ಪಡುತ್ತದೆ ಅನ್ನುವುದು ಐತಿಹ್ಯ. ವೇದ ಕಥನಗಳನ್ನು ಸರಿಯಾಗಿ ಅರ್ಥ ಮಾಡಿಕೊಂಡರೆ, ಯಾವ ಪ್ರಾಣಿಯೂ ಹೆಚ್ಚಲ್ಲ, ಯಾವುದೂ ಕಡಿಮೆಯಲ್ಲ; ದೇವರ ಸೃಷ್ಟಿಯಲ್ಲಿ ಯಾವುದೇ ಪ್ರಾಣಿಯೂ ನಿಷ್ಪ್ರಯೋಜಕವಲ್ಲ.

ಮನೆಯಲ್ಲಿ ಪ್ರೀತಿಯಿಂದ ನಾಯಿ ಹಾಗೂ ಇತರ ಪ್ರಾಣಿಗಳನ್ನು ಸಾಕಿಕೊಳ್ಳುವ ಅನೇಕರನ್ನು ನಾವು ನೋಡಿದ್ದೇವೆ. ಎಷ್ಟೋ ಬಾರಿ ಮನುಷ್ಯರ ಭಾವನೆಗಳಿಗೆ ನಿಲುಕದ ಸಂವೇದನೆಗಳನ್ನ ಪ್ರಾಣಿಗಳು ಗ್ರಹಿಸುತ್ತವೆ. ಪ್ರಾಣಿಗಳ ಪ್ರೀತಿ ನಿಷ್ಕಲ್ಮಶವಾದದ್ದು. ಒಮ್ಮೆ ನಾವು ಅವುಗಳಿಗೆ ಪ್ರೀತಿ ತೋರಿಸಿದರೆ, ಸಾಯುವವರೆಗೂ ಅವು ನಮ್ಮನ್ನು ಒಂದೇ ತೆರನಾಗಿ ಪ್ರೀತಿಸುತ್ತವೆ. ಅವುಗಳಿಗೆ ಮನುಷ್ಯರಂತೆ ಸಿಟ್ಟು, ಅನುಮಾನ, ದ್ವೇಷ, ಹೊಟ್ಟೆಕಿಚ್ಚು ಇದ್ಯಾವುದೂ ಇರುವುದಿಲ್ಲ. ಪಡೆದುಕೊಂಡ ಪ್ರೀತಿಯನ್ನು ನೂರುಪಟ್ಟು ಕೊಡುವುದಷ್ಟೇ ಅವುಗಳಿಗೆ ತಿಳಿದಿರುವ ಭಾಷೆ. ನಿಮ್ಮ ಮನೆಯಲ್ಲಿ ನೀವು ಪ್ರಾಣಿಗಳನ್ನು ಸಾಕಿಕೊಳ್ಳದಿದ್ದರೂ ಪರವಾಗಿಲ್ಲ, ದಾರಿಯಲ್ಲಿ ಎಲ್ಲಾದರೂ ಹಸಿದ ಪ್ರಾಣಿಗಳು ಕಂಡರೆ ದಯವಿಟ್ಟು ಅವುಗಳಿಗೆ ಆಹಾರ ನೀಡಿ. ಮನೆಯ ಮುಂದೆ ಸಾಧ್ಯವಾದರೆ ಒಂದು ಬಟ್ಟಲಲ್ಲಿ ಪ್ರಾಣಿ–ಪಕ್ಷಿಗಳಿಗೆ ನೀರನ್ನು ಇಡಿ. ಬಿಸಿಲಿನ ಝಳಕ್ಕೆ ಅನೇಕ ಪ್ರಾಣಿ, ಪಕ್ಷಿಗಳಿಗೆ ಬಾಯಾರಿಕೆಯಾಗುತ್ತದೆ. ನೀರಿಲ್ಲದೆ ಅವು ಪ್ರಾಣ ತ್ಯಜಿಸುವುದೂ ಉಂಟು. ಅನಗತ್ಯವಾಗಿ ಅವುಗಳಿಗೆ ಕಲ್ಲು ಎಸೆದು ಹಿಂಸಿಸಬೇಡಿ.

ಎಲ್ಲಕ್ಕಿಂತ ಹೆಚ್ಚಾಗಿ ಮನೆಯಲ್ಲಿ ನೀವು ನಾಯಿಯನ್ನು ಸಾಕಿಕೊಂಡಿದ್ದರೆ ದಯವಿಟ್ಟು ಅದನ್ನು ಕಟ್ಟಿ ಹಾಕಿ ಒಂದೇ ಕಡೆ ಕೂಡಿಡಬೇಡಿ. ಅವುಗಳಿಗೆ ಸ್ವಚ್ಛಂದವಾಗಿ ಓಡಾಡಲು ಅವಕಾಶ ಕಲ್ಪಿಸಿಕೊಡಿ. ಸಾಧ್ಯವಾದರೆ ದಿನವೂ ವಾಯು ವಿಹಾರಕ್ಕೆ ಸಮಯ ಮಾಡಿಕೊಳ್ಳಿ. ಪ್ರಾಣಿಗಳನ್ನು ಸಾಕುವುದು, ಮಕ್ಕಳನ್ನು ಬೆಳೆಸಿದಂತೆಯೇ. ಅದನ್ನು ಹಗುರಾಗಿ ಪರಿಗಣಿಸಬೇಡಿ.

## ಪದಬಂಧ

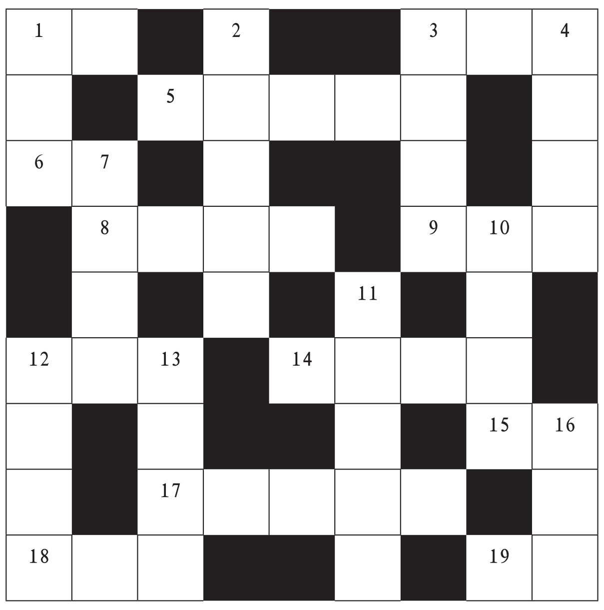

**ಎಡದಿಂದ ಬಲಕ್ಕೆ**

1. ಮನದೊಳಗಿನ ಆಶೆ (2)
3. ತಿರುಗಿ ಬಂದಿರುವ ಕೀಳಾದವನು (3)
5. ನೆರವಿಗಾಗಿ ನೀಡಿದ ಹಣ (5)
6. ಬಾಯಿ ತಿಳಿಸಿದ ರುಚಿ (2)
8. ಲಕ್ಷಣ ನಿರೂಪಣೆಗೆ ಹೀಗೆನ್ನುವರು (4)
9. ಅಸ್ತವ್ಯಸ್ತವಾಗಿ ಬಂದಿರುವುದು ಸ್ವಾಭಾವಿಕವಾದುದು (3)
12. ಕೆಳಕ್ಕೆ ಬೀಳುವಿಕೆ (3)
14. ಹಾವುಗಳಿಗೆ ಪ್ರಿಯವಾದ ವಾದ್ಯ (4)
15. ಎರಡಕ್ಷರದ ಹೆಂಡತಿ (2)
17. ನ್ಯಾಯಾಲಯದಲ್ಲಿ ನಡೆಸುವ ಅಡ್ಡ ಸವಾಲು (5)
18. ಜೋಡಿ ಮೃತ್ಯು ದೇವತೆಯೊಂದಿಗೆ ಬಂದಿದೆ (3)
19. ನಡೆಯುವ ಹಾದಿ (2)

**ಮೇಲಿನಿಂದ ಕೆಳಕ್ಕೆ**

1. ನಡೆದು ನಡೆದು ಉಂಟಾದ ಬಳಲಿಕೆ (3)
2. ಶ್ರೇಷ್ಠನಾದವನು ಎನ್ನುವುದನ್ನು ಹೀಗೆ ಹೇಳಬಹುದು (5)
3. ಮನ್ಮಥನಿಗೆ ಮತ್ತೊಂದು ಹೆಸರು (4)
4. ಅವನು ತೋರಿದ ಕೃಪೆ (4)
7. ಅತಿಯಾದ ಎನ್ನುವ ಪದ (4)
10. ಬದುಕಿನಲ್ಲಿರಬೇಕಾದ ಹೊಂದಾಣಿಕೆ (4)
11. ಕುಜನಿಗೆ ಸಂಬಂಧಿಸಿದ ವಾರ (5)
12. ನಮ್ಮವನಲ್ಲ, ಈತ ಹೊರಗಿನವನು (4)
13. ದಮಯಂತಿಯ ಪತಿ ತಯಾರಿಸಿದ ರುಚಿಕರ ಅಡುಗೆ (4)
16. ಬೆಲೆಬಾಳುವ ವಸ್ತುಗಳನ್ನಿಡುವ ಕಬ್ಬಿಣದ ಪೆಟ್ಟಿಗೆ (3)

**ನಿನ್ನೆಯ ಉತ್ತರ**

ಎಡದಿಂದ ಬಲಕ್ಕೆ
1. ಪ್ರಹಾರ 3. ತರಂಗ 6. ಜನಪ 7. ಮರುಕ 8. ರದನಿ 10. ನಯನ 14. ತಕರಾರು 15. ಗಾರುಡಿಗ 17. ಕಡಿತ 19. ಬಳಗ 21. ಬಗ್ಗಡ 22. ವಜೀರ 23. ಗಮಕ 24. ಹಜಾರ

ಮೇಲಿನಿಂದ ಕೆಳಕ್ಕೆ
1. ಪ್ರಸಾರ 2. ರಜನಿ 3. ತಪನ 4. ಗಮನ 5. ತಾಕತ್ತು 9. ದಸಕತ್ತು 11. ಯಕ್ಷಗಾನ 12. ಮರುನುಡಿ 13. ಮಡಿವಾಳ 16. ಹಂಬಲ 17. ಕಡಗ 18. ತವಕ 19. ಬರಹ 20. ಗಮಾರ.

● ಸಿ. ರವಿಶಂಕರ ಶಾಸ್ತ್ರಿ, ದಂಬೆ

## ದಿನಕ್ಕೊಂದು ಮಾಹಿತಿ

# ಮೊದಲ ಟಿವಿ ಜಾಹಿರಾತು

ಇತ್ತೀಚಿನ ದಿನಗಳಲ್ಲಿ ಟಿವಿ ಮಾಧ್ಯಮಗಳ ಪ್ರಮುಖ ಆದಾಯದ ಮೂಲವೇ ಜಾಹಿರಾತುಗಳು. ಅರ್ಧಕ್ಕರ್ಧ ಸಮಯವನ್ನು ಜಾಹಿರಾತುಗಳೇ ನುಂಗಿಬಿಡುತ್ತಿವೆ. ಸುಮಾರು 82 ವರ್ಷದ ಹಿಂದೆ ಜುಲೈ 1, 1941 ರಂದು ಮೊದಲ ಟಿವಿ ಜಾಹೀರಾತು ಪ್ರಸಾರವಾಗಿತ್ತು. ನ್ಯಾಯಾರ್ಕ್‌ನ ಡಬ್ಲ್ಯುಎನ್‌ಬಿ ಎಂಬ ಸ್ಥಳೀಯ ಚಾನಲ್‌ನಲ್ಲಿ ಪ್ರಸಾರವಾದ ಬುಲೋವಾ ವಾಚ್‌ನ ಜಾಹೀರಾತು ಇದಾಗಿತ್ತು. ಬ್ರೂಕ್ಲಿನ್ ಡಾಡ್ಜರ್ಸ್ ಮತ್ತು ಫಿಲಡೆಲ್ಫಿಯಾ ಫಿಲ್ಲಿಸ್ ನಡುವಿನ ಆಟದ ಸಮಯದಲ್ಲಿ, ಕೇವಲ 10 ಸೆಕೆಂಡುಗಳು ಕಾಲ ಇದು ಪ್ರಸಾರವಾಯಿತು. ಬುಲೋವಾ ವಾಚಸ್ ಸಂಸ್ಥೆ ಇಂದಿಗೂ ಕಾರ್ಯ ನಿರ್ವಹಿಸುತಿದೆ.

## ಪುಸ್ತಕ ಲೋಕ

### ಮಹಾಬಿಂದು

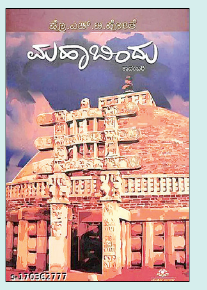


ಲೇಖಕ ಪ್ರೊ.ಎಚ್.ಐ.ಪೋತೆ ಅವರು ತಮ್ಮ ಕಾದಂಬರಿ 'ಮಹಾಬಿಂದು' ಹಿಂದಿನ ಕಥನಗಳ ನೇಯ್ಗೆಯನ್ನು ಬಳಸಿಕೊಂಡು ಇಂದಿನ ಮಾನವೀಯ ಸಂಬಂಧಗಳನ್ನು ಅನ್ವೇಷಿಸುತ್ತಿದ್ದಾರೆ. ಇಂಥ ಸಂಬಂಧಗಳ ಸೂಕ್ಷ್ಮ ಹುಡುಕಾಟದ ಫಲವೇ 'ಮಹಾಬಿಂದು' ಕಾದಂಬರಿ. ಬುದ್ಧನ ಕಾಲದಿಂದ ಹಿಡಿದು ಈ ಕಾಲದ ಅಂಬೇಡ್ಕರ್ ವರೆಗೆ ಬಿಡಿಬಿಡಿ ಕಥನಗಳೆಲ್ಲವೂ ಕಾದಂಬರಿಯ ಸೂಕ್ಷ್ಮ ಹೆಣಿಗೆಯಲ್ಲಿ ಪಡಿ ಮೂಡಿಸಿಗೊಂಡಿವೆ. ಹೀಗಾಗಿ, ಇದೊಂದು ಹೊಸ ಬಗೆಯ ಪ್ರಯತ್ನವಾಗಿದೆ. ಹುಡುಕಾಟವೇನೂ ಹಳೆಯದು. ಆದರೆ, ನೋಡುವ ಕಣ್ಣು ಮಾತ್ರ ಇಂದಿನದು. ವೈಚಾರಿಕ ಸಂಕಥನ ಮತ್ತು ಸೃಜನಶೀಲ ಸಂವೇದನೆಯ ಜೋಡು ಹೆಣಿಗೆಯೇ ಈ ಕೃತಿ.

## ಟ್ವೀಟ್‌ಮೆಂಟ್

ತುಳಸಿ : 13 ವರ್ಷದವರು ಲವ್ ಮಾಡುತ್ತಿದ್ದಾರೆ. 60 ವರ್ಷದವರು ಮದುವೆ ಆಗುತ್ತಿದ್ದಾರೆ. ಇವೆರಡನ್ನೂ ಮಾಡಬೇಕಾದವರು ಕೆಲಸ ಹುಡುಕುತ್ತಿದ್ದಾರೆ!

ರಾಕೇಶ್ ಪೀ ಎಂ: ಅದರಲ್ಲಿ ನೀವೂ ಇದ್ದೀರಾ.

# ನೈಸರ್ಗಿಕ ಅನಿಲ ಹೊಸ ತಂತ್ರಜ್ಞಾನ

## ವಿಜ್ಞಾನ ವಿಸ್ಮಯ


ಕೆ. ನಟರಾಜ್


ಇವತ್ತು ದೊಡ್ಡ ದೊಡ್ಡ ನಗರಗಳಲ್ಲಿ ಜೈವಿಕ ತ್ಯಾಜ್ಯ ವಸ್ತುಗಳ ನಿರ್ವಹಣೆ ಮತ್ತು ವಿಲೇವಾರಿಯೇ ಒಂದು ದೊಡ್ಡ ಸಮಸ್ಯೆ. ಇಂತಹ ಜೈವಿಕ ತ್ಯಾಜ್ಯ ಅತ್ಯಂತ ವೇಗವಾಗಿ ಕೊಳೆತು, ನೈಸರ್ಗಿಕ ಅನಿಲವನ್ನು ಉತ್ಪಾದಿಸುವ ಎರಡು ಹೊಸ ಬ್ಯಾಕ್ಟೀರಿಯಾಗಳನ್ನು ವಿಜ್ಞಾನಿಗಳು ಅಭಿವೃದ್ಧಿಪಡಿಸಿದ್ದಾರೆ. ಇದರಲ್ಲಿ ಎರಡು ಹಂತಗಳಲ್ಲಿ ಬ್ಯಾಕ್ಟೀರಿಯಾಗಳಿಂದ ರಾಸಾಯನಿಕ ಕ್ರಿಯೆ ನಡೆದು ಅತ್ಯಂತ ವೇಗವಾಗಿ ನೈಸರ್ಗಿಕ ಅನಿಲ ಬಿಡುಗಡೆಯಾಗುವ ವಿಧಾನವನ್ನು ಅಭಿವೃದ್ಧಿಪಡಿಸಲಾಗಿದೆ. ಈ ತಂತ್ರಜ್ಞಾನದಲ್ಲಿ ಸುಮಾರು 3 ಟನ್ ಆಹಾರ ತ್ಯಾಜ್ಯದಿಂದ 25 ಮನೆಗಳಿಗೆ ಒಂದು ದಿನಕ್ಕೆ ಬೇಕಾಗುವ ಶಕ್ತಿಯನ್ನು ಉತ್ಪಾದಿಸಬಹುದು! 'ಒಬ್ಬರ ಪಾಲಿನ ಕಸ, ಇನ್ನೊಬ್ಬರಿಗೆ ರಸ' ಎನ್ನುವಂತೆ ಇಂದು ಕ್ಯಾಲಿಫೋರ್ನಿಯಾದ ವಿಜ್ಞಾನಿಗಳು ಯಾರಿಗೂ ಬೇಡವಾದ ಆಹಾರತ್ಯಾಜ್ಯದಿಂದ ವಿದ್ಯುತ್ತನ್ನು ಉತ್ಪಾದಿ ಸುವ ಯಂತ್ರವನ್ನು ಕಂಡುಹಿಡಿದಿದ್ದಾರೆ. ಇನ್ನು ಕೆಲವೇ ದಿನಗಳಲ್ಲಿ ನಿಮ್ಮ ಮನೆಯ ತ್ಯಾಜ್ಯ ಬಳಸಿ ನಿಮಗೆ ಬೇಕಾದ ವಿದ್ಯುತ್ತನ್ನು ನೀವೇ ತಯಾರಿಸಿಕೊಳ್ಳಬಹುದು.

### ಹೊಸ ತಂತ್ರಜ್ಞಾನ

ಜೈವಿಕ ತ್ಯಾಜ್ಯಗಳಿಂದ ಅನಿಲವನ್ನು ಉತ್ಪಾದಿಸುವ ವಿಧಾನ ಹೊಸದೇನಲ್ಲ, ಆದರೆ ಈ ವಿಧಾನವನ್ನು ಈಗ ನವೀಕರಿಸಲಾಗಿದೆ. ಈಗಿನ ಅಭಿವೃದ್ಧಿ ಪಡಿಸಿದ ತಂತ್ರಜ್ಞಾನದಲ್ಲಿ ಎರಡು ಬೇರೆ ಬೇರೆ ಟ್ಯಾಂಕ್‌ಗಳಲ್ಲಿ ಬೇರೆ ಬೇರೆಯಾದ ಎರಡು ವಿಭಿನ್ನ ಬ್ಯಾಕ್ಟೀರಿಯಾಗಳನ್ನು ಸ್ವತಂತ್ರವಾಗಿ ಕಾರ್ಯ ನಿರ್ವಹಿಸುವಂತೆ ಮಾಡಲಾಗುತ್ತದೆ. ಇದರಿಂದ ನೈಸರ್ಗಿಕ ಅನಿಲದ ಉತ್ಪಾದನೆ ಗಣನೀಯ ಪ್ರಮಾಣದಲ್ಲಿ ಹೆಚ್ಚಾಗಿರುವುದು ಕಂಡುಬಂದಿದೆ. ಈ ಅಭಿವೃದ್ಧಿಪಡಿಸಿದ ತಂತ್ರಜ್ಞಾನವನ್ನು 'ಪುಟ್ಟ ಬಾಲಕನೊಬ್ಬ ಪ್ರೌಢನಾದಂತೆ!' ಎಂದು ವಿಜ್ಞಾನಿಗಳು ಉದ್ಧರಿಸಿದ್ದಾರೆ.

### ಭವಿಷ್ಯದ ಶಕ್ತಿಯ ಮೂಲ

ಸಣ್ಣ ಪ್ರಮಾಣದಲ್ಲಿ ನಡೆಸಿದ ಈ ಸಂಶೋಧನೆಯಲ್ಲಿ ಮೂರು ಟನ್ ತ್ಯಾಜ್ಯದಿಂದ 25 ಮನೆಗಳಿಗೆ ಒಂದು ದಿನಕ್ಕಾಗುವ ಶಕ್ತಿಯನ್ನು ಉತ್ಪಾದಿಸಿದರೂ ಇದರ ಮುಂದಿನ ಗುರಿ ಇಡೀ ದೊಡ್ಡ ನಗರಕ್ಕೆ ಬೇಕಾಗುವ ಒಟ್ಟು ಶಕ್ತಿಯ ಉತ್ಪಾದನೆಯೇ ಆಗಿದೆ. ಇನ್ನು ಕೆಲವೇ ವರ್ಷಗಳಲ್ಲಿ ಈ ರೀತಿ ಶಕ್ತಿಯ ಉತ್ಪಾದನೆಯ ತಂತ್ರಜ್ಞಾನವನ್ನು ಕ್ಯಾಲಿಫೋರ್ನಿಯಾ, ವಿಸ್ಕಾನ್ಸಿನ್ ಹಾಗೂ ಮಿನ್ನಿಸೋಟಾದಂತಹ ದೊಡ್ಡ ನಗರಗಳಲ್ಲಿ ಬಳಸಲು ಯೋಚನೆಯನ್ನು ಜಾರಿಗೊಳಿಸಲಾಗುತ್ತಿದೆ. ಈ ರೀತಿಯ ಶಕ್ತಿಯ ಉತ್ಪಾದನೆ ಪೆಟ್ರೋಲಿಯಂಗೆ ಒಂದು ಪರ್ಯಾಯ ಶಕ್ತಿಯ ಮೂಲವಾಗಬಹುದು. ಕ್ಯಾಲಿಫೋರ್ನಿಯಾ ವಿಶ್ವವಿದ್ಯಾಲಯದ ತಂತ್ರಜ್ಞರು, ಆಮ್ಲಜನಕವಿಲ್ಲದೆ ಬೆಳೆದು ಜೈವಿಕ ತ್ಯಾಜ್ಯವನ್ನು ಕೊಳೆಯುವಂತೆ ಮಾಡುವ ಸೂಕ್ಷ್ಮಾಣು ಜೀವಿ ಬ್ಯಾಕ್ಟೀರಿಯಾಗಳನ್ನು ಈ ತಂತ್ರಜ್ಞಾನದಲ್ಲಿ ಬಳಸಿಕೊಂಡಿದ್ದಾರೆ. ಈ ಬ್ಯಾಕ್ಟೀರಿಯಾಗಳು ಯಾವುದೇ ಘನ ಜೈವಿಕ ತ್ಯಾಜ್ಯವನ್ನು ವಿದ್ಯುತ್ತನ್ನಾಗಿ ಪರಿವರ್ತಿಸುತ್ತವೆ.

### ಕೆಲಸ ಮಾಡುವ ರೀತಿ

ಈ ವಿಧಾನದಲ್ಲಿ ನಗರಗಳಲ್ಲಿ ಸಂಗ್ರಹಿಸಿದ ಜೈವಿಕ ತ್ಯಾಜ್ಯವನ್ನು ಕಡಿಮೆ ಆಮ್ಲಜನಕವಿರುವ ಟ್ಯಾಂಕ್‌ಗಳಲ್ಲಿ ಸಂಗ್ರಹಿಸಿ ಈ ಬ್ಯಾಕ್ಟೀರಿಯಾಗಳು ವೇಗವಾಗಿ ಬೆಳೆಯುವಂತೆ ನೋಡಿಕೊಳ್ಳಲಾಗುತ್ತದೆ. ಇದನ್ನೇ 'ಅನೆರೋಬಿಕ್ ಜೀರ್ಣಕ್ರಿಯೆ' ಎಂದು ಕರೆಯುತ್ತಾರೆ. ಇದರಿಂದ ಜೈವಿಕ ಆಹಾರ ಬಹುಬೇಗ ವಿಭಜನೆಗೊಂಡು ನೈಸರ್ಗಿಕ ಅನಿಲವನ್ನು ಬಿಡುಗಡೆ ಮಾಡುತ್ತದೆ. ಇದರಲ್ಲಿರುವ ಬ್ಯಾಕ್ಟೀರಿಯಾಗಳು ಕಾರ್ಬೋಹೈಡ್ರೇಟ್ಗಳನ್ನು ಸರಳವಾದ ಸಕ್ಕರೆ, ಅಮೈನೋ ಆಮ್ಲ ಹಾಗೂ ಕೊಬ್ಬುಗಳನ್ನಾಗಿ ಪರಿವರ್ತಿಸುತ್ತವೆ. ಎರಡನೇ ಟ್ಯಾಂಕ್‌ಗಳಲ್ಲಿರುವ ಇನ್ನೊಂದು ರೀತಿಯ ಬ್ಯಾಕ್ಟೀರಿಯಾಗಳು ಇವುಗಳನ್ನು ಜಲಜನಕ ಅನಿಲ, ಇಂಗಾಲದ ಡೈಆಕ್ಸೈಡ್ ಮತ್ತು ಅಸಿಟಿಕ್ ಆಸಿಡ್‌ಗಳಾಗಿ ಪರಿವರ್ತಿಸುತ್ತವೆ. ಈ ವಸ್ತುಗಳಿಂದ ಆಲ್ಕೋಹಾಲ್ ಬಿಡುಗಡೆಯಾಗುತ್ತದೆ.

ಮೂರನೇ ಹಂತದಲ್ಲಿ ಇನ್ನೊಂದು ಬಗೆಯ ಬ್ಯಾಕ್ಟೀರಿಯಾಗಳು ಈ ವಸ್ತುಗಳನ್ನು ಸಂಯೋಜನೆಗೊಳಿಸಿ ಮೀಥೇನ್ ಮತ್ತು ಇಂಗಾಲದ ಡೈಆಕ್ಸೈಡ್‌ನ್ನು ಬಿಡುಗಡೆ ಮಾಡುತ್ತವೆ. ಈ ಪ್ರಕ್ರಿಯೆ ಯಲ್ಲಿ ಶೇಕಡಾ 60 ರಿಂದ 80ರಷ್ಟು ಮಿಥೇನ್ ಉತ್ಪಾದಿ ಸಲ್ಪಡುತ್ತದೆ. ಇದೇ ನಮಗೆ ಬೇಕಾದ ಶಕ್ತಿಯ ಮೂಲ ಇಂಧನ 'ನೈಸರ್ಗಿಕ ಅನಿಲ'. ಈ ರೀತಿ ಉತ್ಪಾದಿಸಿದ ಮೀಥೇನ್ ಅನಿಲದಿಂದ ಉಷ್ಣ ಎಂಜಿನ್ ಬಳಸಿ ಬೇಕಾಗುವ ವಿದ್ಯುತ್ತನ್ನು ಉತ್ಪಾದಿಸಲಾಗುತ್ತದೆ.

ಇಂದು ನವೀಕರಿಸಬಹುದಾದ ಶಕ್ತಿಯ ಮೂಲಗಳಾದ ಗಾಳಿ, ಸೌರಶಕ್ತಿ ಮತ್ತು ಜೈವಿಕ ತ್ಯಾಜ್ಯಗಳಿಂದ ಶೇಕಡ 20ರಷ್ಟು ಉತ್ಪಾದನೆಯ ಗುರಿಯನ್ನು ಹಾಕಿಕೊಳ್ಳಲಾಗಿದೆ. ಈ ಯೋಜನೆಯಲ್ಲಿ ಒಂದು ಟನ್ ಜೈವಿಕ ತ್ಯಾಜ್ಯದಿಂದ 18 ಮನೆಗಳಿಗೆ ಒಂದು ದಿನಕ್ಕೆ ಬೇಕಾಗುವ ವಿದ್ಯುತ್ತನ್ನು ಉತ್ಪಾದಿಸಲು ಸಾಧ್ಯವಾಗಿದೆ.

# ಚೆಂದದ ನಿದ್ದೆಗೆ ಹೀಗೆ ಮಾಡಿ

## ಕುಶಲವೇ ಕ್ಷೇಮವೇ

ಪ್ರತಿದಿನ ನಿದ್ರಾಹೀನತೆ ಸಮಸ್ಯೆ ಎದುರಿಸುತ್ತಿರುವವರು, ನಿದ್ರೆ ಮಾತ್ರೆಯನ್ನು ತೆಗೆದುಕೊಳ್ಳುವ ಅಭ್ಯಾಸವನ್ನು ಬಿಡಬೇಕು. ಏಕೆಂದರೆ ಇದು ಇಲ್ಲದ ಅಡ್ಡ ಪರಿಣಾಮಗಳನ್ನು ಉಂಟುಮಾಡುತ್ತದೆ. ಮಲಬದ್ಧತೆ, ತಲೆಸುತ್ತು, ವಾಕರಿಕೆ, ಮೈ ಬೆವರುವುದು, ಬಾಯಿ ಒಣಗುವುದು, ಹೀಗೆ ಹತ್ತು ಹಲವಾರು ಸಮಸ್ಯೆಗಳನ್ನು ನಿಮಗೆ ತಂದುಕೊಡಬಹುದು. ಅಷ್ಟೇ ಅಲ್ಲದೆ ಅಪ್ಪಿತಪ್ಪಿ ಮರೆತು ನೀವು ಹೆಚ್ಚಿನ ಪ್ರಮಾಣದಲ್ಲಿ ನಿದ್ರೆ ಮಾತ್ರೆ ಇನ್ನೂ ತೆಗೆದುಕೊಂಡರೆ ಅದು ಮಾನಸಿಕವಾಗಿ ಸಾಕಷ್ಟು ತೊಂದರೆ ಉಂಟು ಮಾಡುವುದು ಮಾತ್ರವಲ್ಲದೆ ಜೀವಕ್ಕೆ ಹಾನಿ ಮಾಡಬಹುದು. ಹೀಗಾಗಿ ನಿದ್ರೆ ಮಾತ್ರೆ ತೆಗೆದುಕೊಳ್ಳುವ ಅಭ್ಯಾಸವನ್ನು ಕೈಬಿಟ್ಟು ಸರಳವಾಗಿ ಕೆಳಗಿನ ಪರಿಹಾರಗಳನ್ನು ಮಾಡಿಕೊಳ್ಳಿ.

- ನಿದ್ರಾಹೀನತೆ ಸಮಸ್ಯೆಯಿಂದ ಕಂಗೆಟ್ಟಿರುವವರು ರಾತ್ರಿ ಮಲಗುವ ಸಂದರ್ಭದಲ್ಲಿ ಮಲಗುವ ಮುಂಚೆ ಒಂದು ಲೋಟ ಉಗುರು ಬೆಚ್ಚಗಿನ ಹಾಲನ್ನು ಕುಡಿದು ಮಲಗುವುದರಿಂದ, ನಿದ್ರೆಗೆ ಸಂಬಂಧಪಟ್ಟ ಹಾರ್ಮೋನುಗಳು ದೇಹದಲ್ಲಿ ಬಿಡುಗಡೆ ಆಗುತ್ತದೆ.
- ಸೇಬು ಮತ್ತು ಪೇರಲೆ ಹಣ್ಣನ್ನು ಸಣ್ಣದಾಗಿ ಕತ್ತರಿಸಿ, ಅದಕ್ಕೆ ನಾಲ್ಕು ಚಮಚ ಶುದ್ಧ ಜೇನುತುಪ್ಪ ಮಿಶ್ರಣ ಮಾಡಿ ಬೆಳಗ್ಗೆ ತಿಂಡಿಯ ನಂತರ, ಮಧ್ಯಾಹ್ನ ಊಟದ ನಂತರ ಸೇವಿಸಿರಿ. ಇದರಿಂದ ನಿದ್ದೆ ಬರುವುದು.
- ಕಲ್ಲಂಗಡಿ ಬೀಜ, ಕಲ್ಲು ಸಕ್ಕರೆ, ಗಸಗಸೆ, 4 ಬಾದಾಮಿ, ಎಲ್ಲವನ್ನು ನುಣ್ಣಗೆ ಅರೆದು ಪ್ರತಿದಿನ ಊಟದ ನಂತರ ಸೇವಿಸುವುದರಿಂದ ಉತ್ತಮ ನಿದ್ರೆ ಬರುವುದು.
- ಬೇವಿನ ಸೊಪ್ಪನ್ನು ಹಾಲಿನಲ್ಲಿ ಚೆನ್ನಾಗಿ ಅರೆದು ಅಂಗಾಲಿಗೆ ತಿಕ್ಕಿರಿ ಇದರಿಂದ ಉತ್ತಮ ನಿದ್ರೆ ಬರುವುದು.
- ಹುರುಳಿಕಾಳನ್ನು ಚೆನ್ನಾಗಿ ಮೊಳಕೆ ಬಳಸಿ ಅದರಿಂದ ಪಲ್ಯ, ಸಾರು ತಯಾರಿಸಿ ಊಟದಲ್ಲಿ ಸೇವಿಸಬೇಕು.
- ರಾತ್ರಿ ಮಲಗುವಾಗ ಬಂದು ಲೋಟ ಬಿಸಿಯಾದ ಹಾಲಿಗೆ ಒಂದು ಟೀ ಚಮಚ ಅಶ್ವಗಂಧಿ ಚೂರ್ಣದ ಪುಡಿ ಒಂದು ಚಮಚ ಜೇನುತುಪ್ಪ ಬೆರೆಸಿ ಸೇವಿಸಿ.
- ಒಂದು ಕಟ್ಟು ಸಬ್ಬಸಿಗೆ ಸೊಪ್ಪನ್ನು ನೀರಿನಲ್ಲಿ ಚೆನ್ನಾಗಿ ಕುದಿಸಿ, ಅದರ ನೀರಿಗೆ ಎರಡು ಚಮಚ ಜೇನುತುಪ್ಪ ಬೆರೆಸಿ ಸೇವಿಸಿ ಮಲಗಿರಿ.
- ಒಂದು ಲೋಟ ಗಸಗಸೆ ಪಾಯಸ ಸೇವಿಸಿ.
- ಮುಂಜಾನೆ ಹರಳೆಣ್ಣೆಯನ್ನು ಚೆನ್ನಾಗಿ ಮೈಗೆ ಲೇಪಿಸಿ ಅರ್ಧ ಗಂಟೆ ಬಿಸಿಲಿನಲ್ಲಿ ನಿಲ್ಲಿರಿ. ನಂತರ ಬಿಸಿ ನೀರಿನ ಸ್ನಾನ ಮಾಡಿ.
- ಸಕ್ಕರೆ ಕಾಯಿಲೆ ಇರುವವರು ಅಂಗಾಲಿನ ಉರಿಯಿಂದ ನಿದ್ರೆ ಸರಿಯಾಗಿ ಬರದಿದ್ದರೆ, ಸೌತೆಕಾಯಿಯ ತಿರುಳನ್ನು ಮಲಗುವ ಮುನ್ನ ಹಿಂಗಾಲಿಗೆ ಚೆನ್ನಾಗಿ ತಿಕ್ಕಿರಿ., ಇದರಿಂದ ಉರಿಯು ಶಾಂತಗೊಂಡು ಉತ್ತಮ ನಿದ್ರೆ ಬರುವುದು.
- ಬಾಳೆಹಣ್ಣನ್ನು ತಿಂದು ಅದರ ಸಿಪ್ಪೆಯನ್ನು ಅಂಗಾಲಿಗೆ ತಿಕ್ಕಿ ಮಲಗಿರಿ.
- ಚಂದನ ಮತ್ತು ಬಜೆಯನ್ನು ನೀರಿನಲ್ಲಿ ಚೆನ್ನಾಗಿ ಅರೆದು ಮಿಶ್ರಣ ಮಾಡಿ ಅಂಗಾಲಿಗೆ ಹಚ್ಚಿ ಮಲಗಿರಿ.
- ಶತಾವರಿ ಗಿಡದ ಚೂರ್ಣವನ್ನು ನುಣ್ಣಗೆ ಅರೆದು ಹಾಲಿನಲ್ಲಿ ಮಿಶ್ರಣ ಮಾಡಿ ರಾತ್ರಿ ಸೇವಿಸುವುದರಿಂದ ಉತ್ತಮ ನಿದ್ರೆ ಬರುವುದು.

ಪ್ರತಿಯೊಬ್ಬರ ದಿನಚರಿ ಶರೀರ, ಜೀವನಶೈಲಿ ಎಲ್ಲಾ ಬೇರೆ ಬೇರೆಯಾಗಿರುತ್ತದೆ. ನೀವು ನಿಮ್ಮ ಬಗ್ಗೆ ಸ್ವಲ್ಪ ಅರಿತು ಇದನ್ನು ಬಳಸಿದರೆ ಚೆಂದದ ನಿದ್ದೆ ನಿಮ್ಮದಾಗುವುದು.

This is a public announcement for information purposes only and is not a prospectus announcement and does not constitute an invitation or offer to acquire, purchase or subscribe to securities. Not for release, publication or distribution directly or indirectly, outside India. Initial public offer of equity shares on the main board of BSE Limited ("BSE") and National Stock Exchange of India Limited ("NSE", and together with BSE, the "Stock Exchanges") in compliance with Chapter II of the Securities and Exchange Board of India (Issue of Capital and Disclosure Requirements) Regulations, 2018, as amended ("SEBI ICDR Regulations").

(Please scan the QR code to view the Prospectus)

# STANLEY LIFESTYLES LIMITED

Our Company was originally formed as a partnership firm under the Partnership Act, 1932, as amended, in the name of 'Stanley Seating' pursuant to a deed of partnership dated February 1, 2007. Our Company was thereafter incorporated as a public limited company as 'Stanley Lifestyles Limited' upon its conversion from a partnership firm in accordance with the provisions of Part IX of the Companies Act, 1956 and received a fresh certificate of incorporation dated October 11, 2007 and a certificate for commencement of business dated December 14, 2007 from the RoC. For details in relation to changes in the registered office of our Company, see *"History and Certain Corporate Matters"* on page 234 of the Prospectus dated June 25, 2024 filed with the RoC ("**Prospectus**").

**Registered and Corporate Office:** SY No. 16/2 and 16/3 Part, Hosur Road, Veerasandra Village, Attibele Hobli, Anekal Taluk, Bengaluru 560 100, Karnataka, India. **Telephone:** + 91-80 6895 7200; **Contact person:** Akash Shetty, Company Secretary and Compliance Officer
**E-mail:** investors@stanleylifestyles.com; **Website:** www.stanleylifestyles.com; **Corporate Identity Number:** U19116KA2007PLC044090

## THE PROMOTERS OF OUR COMPANY ARE SUNIL SURESH AND SHUBHA SUNIL

**Our Company has filed the Prospectus with the RoC, and the Equity Shares are proposed to be listed on the National Stock Exchange of India Limited ("NSE") and BSE Limited ("BSE") and trading is expected to commence on June 28, 2024.**

## BASIS OF ALLOTMENT

**INITIAL PUBLIC OFFER OF 14,553,508 EQUITY SHARES OF FACE VALUE OF ₹ 2 EACH ("EQUITY SHARES") OF STANLEY LIFESTYLES LIMITED ("COMPANY" OR "ISSUER") FOR CASH AT A PRICE OF ₹ 369 PER EQUITY SHARE (INCLUDING A SHARE PREMIUM OF ₹ 367 PER EQUITY SHARE) ("OFFER PRICE") AGGREGATING UP TO ₹ 5,370.24 MILLION COMPRISING A FRESH ISSUE OF 5,420,054 EQUITY SHARES AGGREGATING UP TO ₹ 2,000.00 MILLION BY OUR COMPANY ("FRESH ISSUE") AND AN OFFER FOR SALE OF 9,133,454 EQUITY SHARES AGGREGATING UP TO ₹ 3,370.24 MILLION ("OFFERED SHARES") BY THE SELLING SHAREHOLDERS, COMPRISING 1,182,000 EQUITY SHARES AGGREGATING TO ₹ 436.16 MILLION BY SUNIL SURESH AND 1,182,000 EQUITY SHARES AGGREGATING TO ₹ 436.16 MILLION BY SHUBHA SUNIL (COLLECTIVELY THE "PROMOTER SELLING SHAREHOLDERS"), UP TO 5,544,454 EQUITY SHARES AGGREGATING TO ₹ 2,045.90 MILLION BY OMAN INDIA JOINT INVESTMENT FUND II, ACTING THROUGH ITS TRUSTEE OMAN INDIA JOINT INVESTMENT FUND TRUSTEE COMPANY PRIVATE LIMITED, REPRESENTED BY ITS INVESTMENT MANAGER, OMAN INDIA JOINT INVESTMENT FUND – MANAGEMENT COMPANY PRIVATE LIMITED ("OMAN INDIA JOINT INVESTMENT FUND II") (THE "INVESTOR SELLING SHAREHOLDER"), AND 1,000,000 EQUITY SHARES AGGREGATING TO ₹ 369.00 MILLION BY KIRAN BHANU VUPPALAPATI, AND 225,000 EQUITY SHARES AGGREGATING TO ₹ 83.03 MILLION BY SRIDEVI VENKATA VUPPALAPATI (COLLECTIVELY "INDIVIDUAL SELLING SHAREHOLDERS") (THE PROMOTER SELLING SHAREHOLDERS, THE INVESTOR SELLING SHAREHOLDER AND THE INDIVIDUAL SELLING SHAREHOLDERS, COLLECTIVELY REFERRED TO AS THE "SELLING SHAREHOLDERS") ("OFFER FOR SALE", TOGETHER WITH THE FRESH ISSUE, THE "OFFER").**

## ANCHOR INVESTOR OFFER PRICE: ₹ 369 PER EQUITY SHARE OF FACE VALUE OF ₹ 2 EACH
## OFFER PRICE: ₹ 369 PER EQUITY SHARE OF FACE VALUE OF ₹ 2 EACH
## THE OFFER PRICE IS 184.50 TIMES THE FACE VALUE OF THE EQUITY SHARES

## RISKS TO INVESTORS:

- Our business is highly dependent on the sale of sofas and recliners. Variations in demand and changes in consumer preference for our sofa and recliner products could have an adverse effect on our business and financial condition. The contribution of the sale of sofas and recliners, as a percentage of revenue from operations is as provided below:

| Nine months ended December 31, 2023 | Fiscal 2023 | Fiscal 2022 | Fiscal 2021 |
|---|---|---|---|
| 56.22% | 57.35% | 56.40% | 55.62% |

- We generated a substantial portion of our sales from our stores located in the states of Andhra Pradesh, Karnataka, Kerala, Tamil Nadu and Telangana ("South Region"). As of December 31, 2023, we operated 31 out of 38 "company owned and company operated" or "COCO" stores and 17 out of 24 "franchisee-owned and franchisee-operated" or "FOFO" stores out of South Region. The contribution of the revenue from operations from South Region, as a percentage of revenue from operations is as provided below:

| Nine months ended December 31, 2023 | Fiscal 2023 | Fiscal 2022 | Fiscal 2021 |
|---|---|---|---|
| 79.84% | 82.22% | 82.80% | 80.98% |

- We market and sell our products through our network of stores. As of December 31, 2023, we operated 38 "company owned and company operated" or "COCO" stores and 24 "franchisee-owned and franchisee-operated" or "FOFO" stores. If we are unable to effectively manage or expand our retail network and operations or pursue our growth strategy, our new stores as well as our existing stores may not achieve our expected level of profitability. The Company closed 1, nil, 1 and 3 stores in December 31, 2023, Fiscal 2023, 2022 and 2021, respectively. Further, post December 31, 2023, we have closed 2 stores and are in process of closing one more store.
- Majority of our raw materials used in the manufacture of our products are imported, including leather which is the primary raw material used in our products, which we import from suppliers located in Europe.

| Particulars | Nine months ended December 31, 2023 | Fiscal 2023 | Fiscal 2022 | Fiscal 2021 |
|---|---|---|---|---|
| Cost of imported raw materials as a percentage of cost of materials consumed | 67.94% | 54.33% | 58.34% | 78.76% |
| Percentage of amount of total leather imported from our top five suppliers | 97.94% | 89.01% | 89.37% | 91.90% |

- We are reliant on our company owned company operated stores for a majority of our sales. The contribution of the sale "company owned and company operated" or "COCO" stores, as a percentage of revenue from operations is as provided below:

| Nine months ended December 31, 2023 | Fiscal 2023 | Fiscal 2022 | Fiscal 2021 |
|---|---|---|---|
| 62.16% | 63.08% | 60.21% | 62.13% |

- Our business involves prolonged inventory days and extended cash conversion cycle.

| Particulars | Nine months ended December 31, 2023 | Fiscal 2023 | Fiscal 2022 |
|---|---|---|---|
| Inventory Days | 251 days | 214 days | 270 days |
| Cash Conversion Cycle | 185 days | 148 days | 192 days |

- Our Company does not have any listed industry peers in India or abroad and it may be difficult to benchmark and evaluate our financial performance against other operators who operate in the same industry as us.
- Our Company will not receive any proceeds from the Offer for Sale.
- We do not own the brand name "Stanley" which is registered in the name of one of our Promoters, Sunil Suresh. While we have entered into the Assignment Deeds with Sunil Suresh, however, the trademarks are yet to be registered in our name. A total of 192 trademarks and copyrights were transferred to our Company, of which 75 are pending registration, out of which 49 are objected and opposed to. Further, one of our Promoters, Sunil Suresh has entered into a co-existence agreement with Stanley Furniture Company, Inc to limit and restrict the use of the term "Stanley" as a trademark in a composite manner in respect of products.
- The Price to Earnings ratio based on basic and diluted EPS for Fiscal 2023 at the upper end of the Price band is as high as 57.93 as compared to the Price to Earnings Ratio of Nifty 50 index as on June 12, 2024 is 22.18.
- The average cost of acquisition of Equity Shares held by the Selling Shareholders ranges from ₹3.05 to ₹108.22 per Equity Share, and the Offer Price at upper end of the Price Band is ₹369.
- Weighted Average Return on Net Worth for Fiscals 2023, 2022 and 2021 is 11.25%.
- Weighted average cost of acquisition of all shares transacted in the last eighteen months as on the date of the Red Herring Prospectus:

| Period | Weighted Average Cost of Acquisition (in ₹) | Cap Price is 'X' times the Weighted Average Cost of Acquisition* | Range of acquisition price: Lowest Price – Highest Price (in ₹)* |
|---|---|---|---|
| Last 18 months | 350.00 | 1.05 | 350.00-350.00 |

**As certified by N B T and Co, Chartered Accountants, pursuant to their certificate dated June 13, 2024.*

- The four BRLMs associated with the Offer have handled 73 public issues in the past three Financial Years, out of which 19 issues closed below the Offer price on the listing date.

| Name of the BRLMs | Total Issues | Issues closed below IPO Price on listing date |
|---|---|---|
| Axis Capital Limited* | 5 | - |
| ICICI Securities Limited* | 12 | 2 |
| JM Financial Limited* | 9 | 1 |
| SBI Capital Markets Limited* | 5 | 3 |
| Common issues of above BRLMs | 42 | 13 |
| Total | 73 | 19 |

**Issues handled where there were no common BRLMs*

## BID/ OFFER PROGRAMME

**ANCHOR INVESTOR BIDDING DATE OPENED AND CLOSED ON THURSDAY, JUNE 20, 2024**

**BID/ OFFER OPENED ON FRIDAY, JUNE 21, 2024 | BID/ OFFER CLOSED ON TUESDAY, JUNE 25, 2024**

*Continued on next page...*

*...continued from previous page.*



The Offer was made through the Book Building Process, in terms of Rule 19(2)(b) of the SCRR read with Regulation 31 of the SEBI ICDR Regulations and in compliance with Regulation 6(1) of the SEBI ICDR Regulations, wherein not more than 50% of the Offer was allocated on a proportionate basis to Qualified Institutional Buyers ("**QIBs**") ("**QIB Portion**"), provided that our Company, in consultation with the Book Running Lead Managers, allocate up to 60% of the QIB Portion to Anchor Investors on a discretionary basis in accordance with the SEBI ICDR Regulations ("**Anchor Investor Portion**"), of which one-third was reserved for domestic Mutual Funds, subject to valid Bids being received from domestic Mutual Funds at or above the Anchor Investor Allocation Price. Further, 5% of the Net QIB Portion was made available for allocation on a proportionate basis only to Mutual Funds, subject to valid Bids being received at or above the Offer Price, and the remainder of the Net QIB Portion was made available for allocation on a proportionate basis to all QIBs, including Mutual Funds. Further, not less than 15% of the Offer was made available for allocation to Non-Institutional Investors and not less than 35% of the Offer was made available for allocation to Retail Individual Bidders in accordance with the SEBI ICDR Regulations, subject to valid Bids being received at or above the Offer Price. One-third of the Non-Institutional Portion was made available for allocation to Non-Institutional Bidders with a Bid size of more than ₹ 0.20 million and up to ₹ 1.00 million and two-thirds of the Non-Institutional Portion was made available for allocation to Non-Institutional Bidders with a Bid size of more than ₹1.00 million provided that under-subscription in either of these two sub-categories of the Non-Institutional Portion could have been allocated to Non-Institutional Bidders in the other sub-category of Non-Institutional Portion in accordance with the SEBI ICDR Regulations, subject to valid Bids being received at or above the Offer Price. All potential Bidders (except Anchor Investors) were mandatorily required to participate in the Offer through the Application Supported by Blocked Amount ("**ASBA**") process by providing details of their respective ASBA accounts and UPI ID in case of UPI Bidders, as applicable, pursuant to which their corresponding Bid Amount will be blocked by the Self Certified Syndicate Banks ("**SCSBs**") or by the Sponsor Bank(s) under the UPI Mechanism, as the case may be, to the extent of the respective Bid Amounts. Anchor Investors are not permitted to participate in the Offer through the ASBA process. For details, see *"Offer Procedure"* on page 427 of the Prospectus.

The bidding for Anchor Investor opened and closed on June 20, 2024. The Company received 16 applications from 15 Anchor Investors for 5,388,040 Equity Shares. The Anchor Investor Offer Price was finalized at ₹369 per Equity Share. A total of 4,366,051 Equity Shares were allocated under the Anchor Investor Portion aggregating to ₹ 1,611,072,819.

The Offer received 2,174,757 applications for 1,000,840,720 Equity Shares resulting in 68.77 times subscription as disclosed in the Prospectus. The details of the applications received in the Offer from Retail Individual Bidders, Non-Institutional Bidders and QIBs are as under (before technical rejections):

| SI. NO. | CATEGORY | NO. OF APPLICATIONS APPLIED* | NO. OF EQUITY SHARES | EQUITY SHARES RESERVED AS PER PROSPECTUS | NO. OF TIMES SUBSCRIBED | AMOUNT (₹) |
|---|---|---|---|---|---|---|
| A | Retail Individual Bidders | 1,986,432 | 101,247,280 | 5,093,728 | 19.88 | 37,350,182,560 |
| B | Non-Institutional Bidders – More than ₹0.20 million and upto ₹1.00 million | 116,570 | 68,270,840 | 727,676 | 93.82 | 25,179,642,000 |
| C | Non-Institutional Bidders – More than ₹1.00 million | 71,592 | 200,635,840 | 1,455,351 | 137.86 | 74,034,004,560 |
| D | Qualified Institutional Bidders (excluding Anchors Investors) | 147 | 625,298,720 | 2,910,702 | 214.83 | 230,735,227,680 |
| E | Anchor Investors | 16 | 5,388,040 | 4,366,051 | 1.23 | 1,988,186,760 |
| | **Total** | **2,174,757** | **1,000,840,720** | **14,553,508** | **68.77** | **369,287,243,560** |

** This excludes 15,751 applications for 792,400 Equity Shares from Retail Individual which were not in bid book but which were banked.*

**Final Demand**

A summary of the final demand as per NSE and BSE as on the Bid/Offer Closing Date at different Bid prices is as under:

| Sr. No | Bid Price (₹) | No. of Equity Shares | % to Total | Cumulative Total | Cumulative % of Total |
|---|---|---|---|---|---|
| 1 | 351 | 282,880 | 0.03 | 282,880 | 0.03 |
| 2 | 352 | 31,520 | 0.00 | 314,400 | 0.03 |
| 3 | 353 | 10,560 | 0.00 | 324,960 | 0.03 |
| 4 | 354 | 4,480 | 0.00 | 329,440 | 0.03 |
| 5 | 355 | 66,040 | 0.01 | 395,480 | 0.04 |
| 6 | 356 | 5,200 | 0.00 | 400,680 | 0.04 |
| 7 | 357 | 8,280 | 0.00 | 408,960 | 0.04 |
| 8 | 358 | 13,160 | 0.00 | 422,120 | 0.04 |
| 9 | 359 | 40,040 | 0.00 | 462,160 | 0.05 |
| 10 | 360 | 177,920 | 0.02 | 640,080 | 0.06 |
| 11 | 361 | 19,280 | 0.00 | 659,360 | 0.06 |
| 12 | 362 | 11,280 | 0.00 | 670,640 | 0.07 |
| 13 | 363 | 14,280 | 0.00 | 684,920 | 0.07 |
| 14 | 364 | 3,120 | 0.00 | 688,040 | 0.07 |
| 15 | 365 | 65,280 | 0.01 | 753,320 | 0.07 |
| 16 | 366 | 11,000 | 0.00 | 764,320 | 0.07 |
| 17 | 367 | 86,640 | 0.01 | 850,960 | 0.08 |
| 18 | 368 | 148,640 | 0.01 | 999,600 | 0.10 |
| 19 | 369 | 918,147,400 | 89.53 | 919,147,000 | 89.63 |
| | CUTOFF | 106,354,480 | 10.37 | 1,025,501,480 | 100.00 |
| | | **1,025,501,480** | **100.00** | | |

The Basis of Allotment was finalized in consultation with the Designated Stock Exchange, being BSE on June 26, 2024.

**A. Allotment to Retail Individual Bidders (After Technical Rejections) (including ASBA Applications)**

The Basis of Allotment to the Retail Individual Bidders, who have bid at cut-off or at the Offer Price of ₹369 per Equity, was finalized in consultation with BSE. This category has been subscribed to the extent of 19.27379 times. The total number of Equity Shares Allotted in Retail Individual Bidders category is 5,093,728 Equity Shares to 127,343 successful applicants. The category-wise details of the Basis of Allotment are as under:

| Sr. No | Category | No. of Applications Received | % of Total | Total No. of Equity Shares Applied | % to Total | No. of Equity Shares Allotted per Bidder | Ratio | Total No. of Equity Shares Allotted |
|---|---|---|---|---|---|---|---|---|
| 1 | 40 | 1,771,108 | 91.86 | 70,844,320 | 72.16 | 40 | 78 : 1181 | 4,678,960 |
| 2 | 80 | 73,777 | 3.83 | 5,902,160 | 6.01 | 40 | 7 : 106 | 194,920 |
| 3 | 120 | 26,185 | 1.36 | 3,142,200 | 3.20 | 40 | 7 : 106 | 69,160 |
| 4 | 160 | 10,960 | 0.57 | 1,753,600 | 1.79 | 40 | 7 : 106 | 28,960 |
| 5 | 200 | 10,938 | 0.57 | 2,187,600 | 2.23 | 40 | 7 : 106 | 28,880 |
| 6 | 240 | 4,463 | 0.23 | 1,071,120 | 1.09 | 40 | 7 : 106 | 11,800 |
| 7 | 280 | 5,302 | 0.27 | 1,484,560 | 1.51 | 40 | 7 : 106 | 14,000 |
| 8 | 320 | 2,401 | 0.12 | 768,320 | 0.78 | 40 | 7 : 106 | 6,360 |
| 9 | 360 | 1,475 | 0.08 | 531,000 | 0.54 | 40 | 7 : 106 | 3,880 |
| 10 | 400 | 4,792 | 0.25 | 1,916,800 | 1.95 | 40 | 7 : 106 | 12,680 |
| 11 | 440 | 875 | 0.05 | 385,000 | 0.39 | 40 | 7 : 106 | 2,320 |
| 12 | 480 | 1,019 | 0.05 | 489,120 | 0.50 | 40 | 7 : 106 | 2,680 |
| 13 | 520 | 14,807 | 0.77 | 7,699,640 | 7.84 | 40 | 7 : 106 | 39,120 |
| | | | | | | 1 | 8 : 10369 | 8 |
| | **TOTAL** | **1,928,102** | **100.00** | **98,175,440** | **100.00** | | | **5,093,728** |

**Note :** 1 additional Share shall be allotted to 8 Allottees from amongst 10369 Successful Applicants from the categories 80 - 520 (i.e. excluding successful applicants from Category 40) in the ratio of 8 : 10369

**B. Allotment to Non-Institutional Bidders (more than ₹0.20 million and upto ₹1.00 million) (After Technical Rejections) (including ASBA Applications)**

The Basis of Allotment to the Non-Institutional Bidders (more than ₹ 0.20 million and upto ₹1.00 million), who have bid at the Offer Price of ₹ 369 per Equity Share was finalized in consultation with BSE. This category has been subscribed to the extent of 91.85846 times. The total number of Equity Shares allotted in this category is 727,676 Equity Shares to 1,299 successful applicants. The category-wise details of the Basis of Allotment are as under:

| Sr. No | Category | No. of Applications Received | % of Total | Total No. of Equity Shares Applied | % to Total | No. of Equity Shares Allotted per Bidder | Ratio | Total No. of Equity Shares Allotted |
|---|---|---|---|---|---|---|---|---|
| 1 | 560 | 108,106 | 94.68 | 60,539,360 | 90.57 | 560 | 9 : 791 | 688,800 |
| 2 | 600 | 1,931 | 1.69 | 1,158,600 | 1.73 | 560 | 22 : 1931 | 12,320 |
| 3 | 640 | 382 | 0.33 | 244,480 | 0.37 | 560 | 2 : 191 | 2,240 |
| 4 | 680 | 235 | 0.21 | 159,800 | 0.24 | 560 | 3 : 235 | 1,680 |
| 5 | 720 | 260 | 0.23 | 187,200 | 0.28 | 560 | 3 : 260 | 1,680 |
| 6 | 760 | 76 | 0.07 | 57,760 | 0.09 | 560 | 1 : 76 | 560 |
| 7 | 800 | 393 | 0.34 | 314,400 | 0.47 | 560 | 5 : 393 | 2,800 |
| 8 | 840 | 123 | 0.11 | 103,320 | 0.15 | 560 | 2 : 123 | 1,120 |
| 9 | 880 | 60 | 0.05 | 52,800 | 0.08 | 560 | 1 : 60 | 560 |
| 10 | 920 | 38 | 0.03 | 34,960 | 0.05 | 560 | 1 : 38 | 560 |
| 11 | 960 | 47 | 0.04 | 45,120 | 0.07 | 560 | 1 : 47 | 560 |
| 12 | 1000 | 182 | 0.16 | 182,000 | 0.27 | 560 | 1 : 91 | 1,120 |
| 13 | 1040 | 51 | 0.04 | 53,040 | 0.08 | 560 | 1 : 51 | 560 |
| 14 | 1080 | 78 | 0.07 | 84,240 | 0.13 | 560 | 1 : 78 | 560 |
| 15 | 1120 | 298 | 0.26 | 333,760 | 0.50 | 560 | 3 : 298 | 1,680 |
| 16 | 1160 | 27 | 0.02 | 31,320 | 0.05 | 560 | 0 : 27 | 0 |
| 17 | 1200 | 173 | 0.15 | 207,600 | 0.31 | 560 | 2 : 173 | 1,120 |
| 18 | 1240 | 32 | 0.03 | 39,680 | 0.06 | 560 | 0 : 32 | 0 |
| 19 | 1280 | 30 | 0.03 | 38,400 | 0.06 | 560 | 0 : 30 | 0 |
| 20 | 1320 | 567 | 0.50 | 748,440 | 1.12 | 560 | 1 : 81 | 3,920 |
| 21 | 1360 | 145 | 0.13 | 197,200 | 0.30 | 560 | 2 : 145 | 1,120 |
| 22 | 1400 | 61 | 0.05 | 85,400 | 0.13 | 560 | 1 : 61 | 560 |
| 23 | 1440 | 21 | 0.02 | 30,240 | 0.05 | 560 | 0 : 21 | 0 |
| 24 | 1480 | 13 | 0.01 | 19,240 | 0.03 | 560 | 0 : 13 | 0 |
| 25 | 1520 | 13 | 0.01 | 19,760 | 0.03 | 560 | 0 : 13 | 0 |
| 26 | 1560 | 15 | 0.01 | 23,400 | 0.04 | 560 | 0 : 15 | 0 |
| 27 | 1600 | 82 | 0.07 | 131,200 | 0.20 | 560 | 1 : 82 | 560 |
| 28 | 1640 | 12 | 0.01 | 19,680 | 0.03 | 560 | 0 : 12 | 0 |
| 29 | 1680 | 58 | 0.05 | 97,440 | 0.15 | 560 | 1 : 58 | 560 |
| 30 | 1720 | 10 | 0.01 | 17,200 | 0.03 | 560 | 0 : 10 | 0 |
| 31 | 1760 | 6 | 0.01 | 10,560 | 0.02 | 560 | 0 : 6 | 0 |
| 32 | 1800 | 33 | 0.03 | 59,400 | 0.09 | 560 | 0 : 33 | 0 |
| 33 | 1840 | 3 | 0.00 | 5,520 | 0.01 | 560 | 0 : 3 | 0 |
| 34 | 1880 | 7 | 0.01 | 13,160 | 0.02 | 560 | 0 : 7 | 0 |
| 35 | 1920 | 5 | 0.00 | 9,600 | 0.01 | 560 | 0 : 5 | 0 |
| 36 | 1960 | 5 | 0.00 | 9,800 | 0.01 | 560 | 0 : 5 | 0 |
| 37 | 2000 | 79 | 0.07 | 158,000 | 0.24 | 560 | 1 : 79 | 560 |
| 38 | 2040 | 15 | 0.01 | 30,600 | 0.05 | 560 | 0 : 15 | 0 |
| 39 | 2080 | 4 | 0.00 | 8,320 | 0.01 | 560 | 0 : 4 | 0 |
| 40 | 2120 | 8 | 0.01 | 16,960 | 0.03 | 560 | 0 : 8 | 0 |
| 41 | 2160 | 16 | 0.01 | 34,560 | 0.05 | 560 | 0 : 16 | 0 |
| 42 | 2200 | 13 | 0.01 | 28,600 | 0.04 | 560 | 0 : 13 | 0 |
| 43 | 2240 | 32 | 0.03 | 71,680 | 0.11 | 560 | 0 : 32 | 0 |
| 44 | 2280 | 6 | 0.01 | 13,680 | 0.02 | 560 | 0 : 6 | 0 |
| 45 | 2320 | 8 | 0.01 | 18,560 | 0.03 | 560 | 0 : 8 | 0 |
| 46 | 2360 | 5 | 0.00 | 11,800 | 0.02 | 560 | 0 : 5 | 0 |
| 47 | 2400 | 30 | 0.03 | 72,000 | 0.11 | 560 | 0 : 30 | 0 |
| 48 | 2440 | 11 | 0.01 | 26,840 | 0.04 | 560 | 0 : 11 | 0 |
| 49 | 2480 | 10 | 0.01 | 24,800 | 0.04 | 560 | 0 : 10 | 0 |
| 50 | 2520 | 5 | 0.00 | 12,600 | 0.02 | 560 | 0 : 5 | 0 |
| 51 | 2560 | 4 | 0.00 | 10,240 | 0.02 | 560 | 0 : 4 | 0 |
| 52 | 2600 | 17 | 0.01 | 44,200 | 0.07 | 560 | 0 : 17 | 0 |
| 53 | 2640 | 11 | 0.01 | 29,040 | 0.04 | 560 | 0 : 11 | 0 |
| 54 | 2680 | 323 | 0.28 | 865,640 | 1.30 | 560 | 4 : 323 | 2,240 |
| | | | | | | 3 | 1 : 1 | 207 |
| | | | | | | 1 | 29 : 69 | 29 |
| | **Total** | **114,175** | **100.00** | **66,843,200** | **100.00** | | | **727,676** |

**Please Note :** 3 additional Share shall be allocatted to 69 Successful Allottees from Slno. 2 to Slno. 54 (excluding successful applicants from Category 560) in the ratio of 1 : 1

**Please Note :** 1 additional Share shall be allocatted to 29 Allottees from amongst 69 Successful Allottees from Slno. 2 to Slno. 54 (excluding successful applicants from Category 560) in the ratio of 29 : 69

**C. Allotment to Non-Institutional Bidders (more than ₹1.00 million) (After Technical Rejections) (including ASBA Applications)**

The Basis of Allotment to the Non-Institutional Bidders (more than ₹1.00 million), who have bid at the Offer Price of ₹369 per Equity Share was finalized in consultation with BSE. This category has been subscribed to the extent of 136.55518 times. The total number of Equity Shares allotted in this category is 1,455,351 Equity Shares to 2,598 successful applicants. The category-wise details of the Basis of Allotment are as under: (Sample)

| Sr. No | Category | No. of Applications Received | % of Total | Total No. of Equity Shares Applied | % to Total | No. of Equity Shares Allotted per Bidder | Ratio | Total No. of Equity Shares Allotted |
|---|---|---|---|---|---|---|---|---|
| 1 | 2,720 | 67,672 | 95.42 | 184,067,840 | 92.62 | 560 | 7 : 191 | 1,388,800 |
| 2 | 2,760 | 753 | 1.06 | 2,078,280 | 1.05 | 560 | 28 : 753 | 15,680 |
| 3 | 2,800 | 697 | 0.98 | 1,951,600 | 0.98 | 560 | 26 : 697 | 14,560 |
| 4 | 2,840 | 152 | 0.21 | 431,680 | 0.22 | 560 | 3 : 76 | 3,360 |
| 5 | 2,880 | 177 | 0.25 | 509,760 | 0.26 | 560 | 7 : 177 | 3,920 |
| 6 | 4,160 | 1 | 0.00 | 4,160 | 0.00 | 560 | 0 : 1 | 0 |
| 7 | 4,200 | 11 | 0.02 | 46,200 | 0.02 | 560 | 1 : 11 | 560 |
| 8 | 4,320 | 12 | 0.02 | 51,840 | 0.03 | 560 | 1 : 12 | 560 |
| 9 | 4,360 | 6 | 0.01 | 26,160 | 0.01 | 560 | 0 : 6 | 0 |
| 10 | 4,400 | 8 | 0.01 | 35,200 | 0.02 | 560 | 0 : 8 | 0 |
| 11 | 4,440 | 1 | 0.00 | 4,440 | 0.00 | 560 | 0 : 1 | 0 |
| 12 | 4,480 | 2 | 0.00 | 8,960 | 0.00 | 560 | 0 : 2 | 0 |
| 13 | 4,520 | 15 | 0.02 | 67,800 | 0.03 | 560 | 1 : 15 | 560 |
| 14 | 5,320 | 1 | 0.00 | 5,320 | 0.00 | 560 | 0 : 1 | 0 |
| 15 | 5,360 | 19 | 0.03 | 101,840 | 0.05 | 560 | 1 : 19 | 560 |
| 16 | 5,400 | 27 | 0.04 | 145,800 | 0.07 | 560 | 1 : 27 | 560 |
| 17 | 5,440 | 56 | 0.08 | 304,640 | 0.15 | 560 | 1 : 28 | 1,120 |
| 18 | 5,480 | 5 | 0.01 | 27,400 | 0.01 | 560 | 0 : 5 | 0 |
| 19 | 5,520 | 1 | 0.00 | 5,520 | 0.00 | 560 | 0 : 1 | 0 |
| 20 | 54,200 | 2 | 0.00 | 108,400 | 0.05 | 560 | 0 : 2 | 0 |
| 21 | 56,000 | 1 | 0.00 | 56,000 | 0.03 | 560 | 0 : 1 | 0 |
| 22 | 60,000 | 1 | 0.00 | 60,000 | 0.03 | 560 | 0 : 1 | 0 |
| 23 | 60,960 | 1 | 0.00 | 60,960 | 0.03 | 560 | 0 : 1 | 0 |
| 24 | 66,400 | 1 | 0.00 | 66,400 | 0.03 | 560 | 0 : 1 | 0 |
| 25 | 80,000 | 1 | 0.00 | 80,000 | 0.04 | 560 | 0 : 1 | 0 |
| 26 | 81,280 | 1 | 0.00 | 81,280 | 0.04 | 560 | 0 : 1 | 0 |
| 27 | 81,600 | 1 | 0.00 | 81,600 | 0.04 | 560 | 0 : 1 | 0 |
| 28 | 101000 | 1 | 0.00 | 101,000 | 0.05 | 560 | 0 : 1 | 0 |
| 29 | 120000 | 1 | 0.00 | 120,000 | 0.06 | 560 | 0 : 1 | 0 |
| 30 | 164000 | 1 | 0.00 | 164,000 | 0.08 | 560 | 0 : 1 | 0 |
| | | | | | | 1 | 31 : 171 | 471 |
| | **TOTAL** | **70,923** | **100.00** | **198,735,720** | **100.00** | | | **1,455,351** |

**Please Note :** 1 additional Share shall be allocatted to 471 Allottees from amongst 2598 Successful Applicants from all the categories in the ratio of 31 : 171

**D. Allotment to QIBs (After Technical Rejections)**

Allotment to QIBs, who have bid at the Offer Price of ₹369 per Equity Share has been done on a proportionate basis in consultation with BSE. This category has been subscribed to the extent of 214.82746 times of Net QIB portion. As per the SEBI Regulations, Mutual Funds were allotted 5% of the Equity Shares of Net QIB portion i.e. 145,536 Equity Shares. The total number of Equity Shares allotted in the QIB category is 2,910,702 Equity Shares, which were allotted to 147 successful Applicants.

| Category | FI'S/BANK'S | MF'S | IC'S | NBFC'S | AIF | FPC/FII | Others | Total |
|---|---|---|---|---|---|---|---|---|
| QIB | 1,225,136 | 212,648 | 132,196 | - | - | 596,837 | 743,885 | **2,910,702** |

**E. Allotment to Anchor Investors (After Technical Rejections)**

The Company, in consultation with the BRLMs, have allocated 4,366,051 Equity Shares to 15 Anchor Investors (through 16 Anchor Investor Application Forms) (including 7 domestic Mutual Funds through 8 schemes) at an Anchor Offer Price at ₹369 per Equity Share in accordance with SEBI ICDR Regulations. This represents 60% of the QIB portion.

| Category | FI'S/BANK'S | MF'S | IC'S | NBFC'S | AIF | FPC/FII | OTHERS | Total |
|---|---|---|---|---|---|---|---|---|
| ANCHOR | - | 2,677,080 | 646,320 | - | 135,720 | 906,931 | - | **4,366,051** |

The Board of Directors of our Company at its meeting held on June 26, 2024 has taken on record the basis of allotment of Equity Shares approved by the Designated Stock Exchange, being BSE and has allotted the Equity Shares to various successful applicants. The Allotment Advice Cum Refund Intimation and/or notices have been dispatched to the address of the investors as registered with the depositories. Further, instructions to the SCSBs have been issued for unblocking of funds and transfer to the Public Offer Account on June 26, 2024 and the payments to non-syndicate brokers have been issued on June 27, 2024. In case the same is not received within ten days, investors may contact the Registrar to the Offer at the address given below. The Equity Shares allotted to the successful allottees have been uploaded on June 27, 2024 for credit into the respective beneficiary accounts subject to validation of the account details with the depositories concerned. The Company has filed the listing application with BSE and NSE on June 27, 2024. The Company has received the listing and trading approval from BSE & NSE dated June 27, 2024 and trading will commence on Friday, June 28, 2024.

Note: All capitalized terms used and not defined herein shall have the respective meanings assigned to them in the Prospectus.

**INVESTORS PLEASE NOTE**

**These details of the Allotment made was hosted on the website of Registrar to the Offer, KFin Technologies Limited *(formerly known as KFin Technologies Private Limited)* at www.kfintech.com.**

All future correspondence in this regard may kindly be addressed to the Registrar to the Offer quoting full name of the First/ Sole applicant, Serial number of the Bid cum Application form number, Bidders DP ID, Client ID, PAN, date of submission of Bid cum Application Form, address of the Bidder, number of Equity Shares bid for, name of the Member of the Syndicate, place where the bid was submitted and payment details at the address given below:

KFINTECH
EXPERIENCE TRANSFORMATION

**KFin Technologies Limited** ***(formerly known as KFin Technologies Private Limited)***
Selenium, Tower B, Plot No.31-32 Gachibowli, Financial District, Nanakramguda, Serilingampally, Hyderabad 500 032 Telangana, India.
**Tel:** +91 40 6716 2222; **E-mail:** sll.ipo@kfintech.com; **Investor grievance e-mail:** einward.ris@kfintech.com; **Website:** www.kfintech.com;
**Contact Person:** M Murali Krishna; **SEBI Registration No.:** INR000000221

For **STANLEY LIFESTYLES LIMITED**
On behalf of the Board of Directors
Sd/-
Akash Shetty
Company Secretary & Compliance Officer

**Place :** Bengaluru
**Date :** June 27, 2024

**THE LEVEL OF SUBSCRIPTION SHOULD NOT BE TAKEN TO BE INDICATIVE OF EITHER THE MARKET PRICE OF THE EQUITY SHARES ON LISTING OR THE BUSINESS PROSPECTS OF STANLEY LIFESTYLES LIMITED.**

**STANLEY LIFESTYLES LIMITED** has filed a Prospectus dated June 25, 2024 with the RoC. The Prospectus is made available on the website of the SEBI at www.sebi.gov.in as well as on the websites of the BRLMs i.e., Axis Capital Limited at www.axiscapital.co.in, ICICI Securities Limited at www.icicisecurities.com, JM Financial Limited at www.jmfl.com and SBI Capital Markets Limited at www.sbicaps.com, the website of the NSE at www.nseindia.com and the website of the BSE at www.bseindia.com and the website of the Company at www.stanleylifestyles.com. Any potential investor should note that investment in equity shares involves a high degree of risk and for details relating to such risks, please see the section titled *"Risk Factors"* beginning on page 27 of the Red Herring Prospectus and the Prospectus. Potential investors should not rely on the DRHP for making any investment decision but can only rely on the information included in the Red Herring Prospectus and Prospectus.

The Equity Shares have not been and will not be registered under the Securities Act or any state securities laws in the United States, and unless so registered, and may not be offered or sold within the United States, except pursuant to an exemption from, or in a transaction not subject to, the registration requirements of the Securities Act and applicable U. S. state securities laws. Accordingly, the Equity Shares are being offered and sold outside the United States in offshore transactions in reliance on Regulation S and the applicable laws of each jurisdictions where such offers and sales are made.

CONCEPT


# ಫೈನಲ್ ಹಾದಿಯಲ್ಲಿ ಟೀಂ ಇಂಡಿಯಾ

## ರೋಹಿತ್-ಸೂರ್ಯ ಆಸರೆ | ಇಂಗ್ಲೆಂಡ್‌ಗೆ 172 ರನ್‌ಗಳ ಸ್ಪರ್ಧಾತ್ಮಕ ಗುರಿ

**ಗಯಾನ:** ರೋಹಿತ್ ಶರ್ಮ ಹಾಗೂ ಸೂರ್ಯಕುಮಾರ್ ಯಾದವ್ ಅವರ ಜವಾಬ್ದಾರಿಯುತ ಬ್ಯಾಟಿಂಗ್‌ನಿಂದಾಗಿ ಟಿ20 ವಿಶ್ವಕಪ್‌ನ ಎರಡನೇ ಸೆಮಿಫೈನಲ್‌ನಲ್ಲಿ ಭಾರತ ಇಂಗ್ಲೆಂಡ್‌ಗೆ ಸ್ಪರ್ಧಾತ್ಮಕ ಗುರಿ ನೀಡಿದೆ. 11 ಓವರ್‌ಗಳಲ್ಲಿ ಇಂಗ್ಲೆಂಡ್‌ನ ಪ್ರಮುಖ 6 ವಿಕೆಟ್ ಕಬಳಿಸಿರುವ ಭಾರತ 2022ರ ಸೆಮಿಫೈನಲ್ ಸೋಲಿಗೆ ಮುಯ್ಯಿ ತೀರಿಸುವ ಹಾದಿಯಲ್ಲಿದೆ.

ಇಲ್ಲಿನ ಪ್ರಾವಿಡನ್ಸ್ ಕ್ರೀಡಾಂಗಣದಲ್ಲಿ ನಡೆದ ಭಾರತ ಹಾಗೂ ಇಂಗ್ಲೆಂಡ್ ನಡುವಿನ ಪಂದ್ಯದಲ್ಲಿ ಟಾಸ್ ಸೋತು ಮೊದಲು ಬ್ಯಾಟಿಂಗ್ ಮಾಡಿದ ಭಾರತ ಮಳೆಯ ಅಡಚಣೆಯ ಮಧ್ಯೆ 7 ವಿಕೆಟ್ ಕಳೆದುಕೊಂಡು 171 ರನ್ ಗಳಿಸಿತು. ಲೀಗ್ ಹಂತದ ಪಂದ್ಯಗಳಲ್ಲಿ ಸ್ಫೋಟಕ ಬ್ಯಾಟಿಂಗ್ ಮಾಡಿದ

ಭಾರತ. ಮಧ್ಯಮ ಕ್ರಮಾಂಕದಲ್ಲಿ ಲಯ ತಪ್ಪಿತು. ಹೀಗಾಗಿ ಇಂಗ್ಲೆಂಡ್‌ಗೆ ಪಂದ್ಯವನ್ನು ಗೆಲ್ಲಲು 172 ರನ್ ಪೇರಿಸಬೇಕಿದೆ.

**ಮತ್ತೆ ವಿಫಲವಾದ ಕೊಹ್ಲಿ:** ಟಾಸ್ ಸೋತು ಮೊದಲು ಬ್ಯಾಟಿಂಗ್ ಮಾಡಿದ ಭಾರತಕ್ಕೆ ಉತ್ತಮ ಆರಂಭ ಸಿಗಲಿಲ್ಲ. ಆರಂಭದಲ್ಲಿ ವಿರಾಟ್ ಕೊಹ್ಲಿ ಕೇವಲ ಒಂದು ಸಿಕ್ಸರ್ ಬಾರಿಸಿ 8 ರನ್ ಗಳಿಸಿದ್ದಾಗ ವಿಕೆಟ್ ಒಪ್ಪಿಸಿದರು. ಆ ಬಳಿಕ ಬಂದ ಪಂತ್ ಕೇವಲ 4 ರನ್ ಗಳಿಸಿ ವಿಕೆಟ್ ಒಪ್ಪಿಸಿದರು. ಈ ವೇಳೆ ಜತೆಗೂಡಿದ ನಾಯಕ ರೋಹಿತ್ ಶರ್ಮ ಹಾಗೂ ಸೂರ್ಯಕುಮಾರ್ ಯಾದವ್ ಜವಾಬ್ದಾರಿಯುತ ಬ್ಯಾಟಿಂಗ್ ಮಾಡಿದರು. ಆದರೆ ಈ ವೇಳೆ ಮತ್ತೊಮ್ಮೆ ಮಳೆ ಬಂದು ಪಂದ್ಯ ಸ್ಥಗಿತಗೊಂಡಿತು. ಅದಾದ ಬಳಿಕ ಮತ್ತೆ ಬ್ಯಾಟಿಂಗ್ ಇಳಿದ ಈ ಜೋಡಿ ವೇಗವಾಗಿ ರನ್ ಪೇರಿಸಿದರು. ಈ ವೇಳೆ ಅರ್ಧಶತಕ ಬಾರಿಸಿ ಆಡುತ್ತಿದ್ದ ರೋಹಿತ್ ಶರ್ಮ ವಿಕೆಟ್ ಒಪ್ಪಿಸಿದರು. ಸೂರ್ಯಕುಮಾರ್ 47 ರನ್ ಗಳಿಸಿ ವಿಕೆಟ್ ಒಪ್ಪಿಸಿದರು. ಕೊನೆಯಲ್ಲಿ ಜಡೇಜಾ ಹಾಗೂ ಹಾರ್ದಿಕ್ ಪಾಂಡ್ಯ ತಂಡದ ಮೊತ್ತ ಏರಿಸಿದರು. ಹಾರ್ದಿಕ್ 23 ರನ್ ಗಳಿಸಿದರೆ, ಜಡೇಜಾ ಅಜೇಯ 17 ರನ್ ಗಳಸಿದರು.

**ಇಂಗ್ಲೆಡ್ ಸಂಕಷ್ಟದಲ್ಲಿ:** ಪತ್ರಿಕೆ ಮುದ್ರಣಕ್ಕೆ ಹೋಗುವ ಸಮಯದಲ್ಲಿ ಇಂಗ್ಲೆಂಡ್ 11 ಓವರ್‌ಗಳಲ್ಲಿ 6 ವಿಕೆಟ್ ಕಳೆದುಕೊಂಡು 68 ರನ್ ಗಳಿಸಿ ಸಂಕಷ್ಟದಲ್ಲಿತ್ತು. ಬಟ್ಲರ್ (23), ಸಾಲ್ಟ್ (05), ಮೊಯಿನ್ ಅಲಿ (8), ಬೈರ್‌ಸ್ಟೋ (0), ಸ್ಯಾಮ್ ಕರನ್ (2) ರನ್ ಗಳಿಸಿ ಔಟಾದರು. ಅಕ್ಷರ್ ಪಟೇಲ್ 3 ಓವರ್‌ಗಳಲ್ಲಿ 14 ರನ್ ನೀಡಿ 3 ವಿಕೆಟ್ ಪಡೆದರು.

**ಪಂದ್ಯಕ್ಕೆ ಮಳೆ ಅಡ್ಡಿ:** ಗಯಾನದಲ್ಲಿ ನಡೆದ ಪಂದ್ಯ ಮಳೆ ಕಾರಣದಿಂದ 8.00ರ ಬದಲು 9.15ಕ್ಕೆ ಆರಂಭವಾಯಿತು.

## ಒಲಿಂಪಿಕ್ಸ್ ಸ್ಪರ್ಧಿಗಳಿಗೆ ಮುರ್ಮು ಹಾರೈಕೆ

**ದೆಹಲಿ:** ಮುಂದಿನ ತಿಂಗಳು ನಡೆಯಲಿರುವ ಒಲಿಂಪಿಕ್ಸ್‌ನಲ್ಲಿ ಭಾರತವನ್ನು ಪ್ರತಿನಿಧಿಸುವ ಸ್ಪರ್ಧಿಗಳಿಗೆ ರಾಷ್ಟ್ರಪತಿ ದ್ರೌಪದಿ ಮುರ್ಮು ಶುಭಕೋರಿದ್ದಾರೆ. ಗುರುವಾರ ಸಂಸತ್ತಿನ ಜಂಟಿ

ಅಧಿವೇಶನವನ್ನುದ್ದೇಶಿಸಿ ಮಾತನಾಡಿದ ರಾಷ್ಟ್ರಪತಿ ದ್ರೌಪದಿ ಮುರ್ಮು, ಒಲಿಂಪಿಕ್ಸ್‌ನಲ್ಲಿ ಭಾರತವನ್ನು ಪ್ರತಿನಿಧಿಸಲಿರುವ ಅಥ್ಲೀಟ್‌ಗಳಿಗೆ ಶುಭಾಶಯ ಕೋರಿದ್ದಾರೆ.

ಪ್ರಧಾನಿ ಮೋದಿ ನೇತೃತ್ವದ ಕೇಂದ್ರ ಸರಕಾರದ ಪರಿಶ್ರಮದಿಂದ ಜಾಗತಿಕ ಕೂಟಗಳಲ್ಲಿ ಯುವ ಭಾರತೀಯ ಅಥ್ಲೀಟ್‌ಗಳು ಭಾರೀ ಪ್ರಮಾಣದಲ್ಲಿ ಪದಕಗಳನ್ನು ಗೆಲ್ಲುತ್ತಿದ್ದಾರೆ. ಕೆಲವೇ ದಿನಗಳಲ್ಲಿ ಪ್ಯಾರಿಸ್ ಒಲಿಂಪಿಕ್ಸ್ ಶುರುವಾಗಲಿದ್ದು, ದೇಶವನ್ನು ಪ್ರತಿನಿಧಿಸುತ್ತಿರುವ ಪ್ರತಿ ಅಥ್ಲೀಟ್‌ಗಳ ಬಗ್ಗೆ ನಮಗೆ ಹೆಮ್ಮೆಯಿದೆ. ಅವರಿಗೆ ಶುಭಾಶಯಗಳನ್ನು ಸಲ್ಲಿಸುತ್ತೇನೆ ಎಂದು ಮುರ್ಮು ಹೇಳಿದ್ದಾರೆ.

## ಚೆಸ್: ಶುಭಾರಂಭ ಮಾಡಿದ ಗುಕೇಶ್

**ದೆಹಲಿ:** ಸೂಪರ್ ಬೆಟ್ ಕ್ಲಾಸಿಕ್ ಚೆಸ್ ಟೂರ್ನಿಯಲ್ಲಿ ಭಾರತದ ಡಿ.ಗುಕೇಶ್ ಶುಭಾರಂಭ ಮಾಡಿದ್ದು, ಮೊದಲ ಸುತ್ತಿನ ಪಂದ್ಯದಲ್ಲಿ ರೊಮೇನಿಯಾದ ಡಿಯಾಕ್

ಬೋಗ್ಡನ್ ಡೇನಿಯೆಲ್ ವಿರುದ್ಧ ಗೆಲುವು ಸಾಧಿಸಿದ್ದಾರೆ.

ವರ್ಷಾಂತ್ಯದಲ್ಲಿ ನಡೆಯಲಿರುವ ವಿಶ್ವ ಚೆಸ್ ಚಾಂಪಿಯನ್‌ಶಿಪ್‌ನಲ್ಲಿ ಚೀನಾದ ಡಿಂಗ್ ಲಿರೆನ್ ವಿರುದ್ಧ ಸ್ಪರ್ಧಿಸಲಿರುವ ಗುಕೇಶ್, ಕಾಂಡಿಡೇಟ್ ಚೆಸ್ ಟೂರ್ನಿಯಲ್ಲಿ ಪ್ರಶಸ್ತಿ ಗೆದ್ದ ಬಳಿಕ ಇದೇ ಮೊದಲ ಬಾರಿಗೆ ಟೂರ್ನಿಯೊಂದರಲ್ಲಿ ಶುಭಾರಂಭ ಮಾಡಿದ್ದಾರೆ. ಆದರೆ, ಭಾರತದ ಮತ್ತೊಬ್ಬ ಆಟಗಾರ ಆರ್.ಪ್ರಜ್ಞಾನಂದ, ಉಜ್ಬೇಕಿಸ್ತಾನ್ನ ನೊಡಿರ್ಬೆಕ್ ಅಬ್ದುಸಟೊರೋವ್ ವಿರುದ್ಧ ಆರಂಭಿಕ ಸುತ್ತಿನಲ್ಲಿ ಸೋಲನುಭವಿಸಿದ್ದಾರೆ.

28.06.2024
ಬೆಂಗಳೂರು . ಶುಕ್ರವಾರ

# ವಿಶ್ವವಾಣಿ ಸಿನಿಮಾಸ್
ಜಾಸ್ತಿ ಮಾಸ್ ಜಾಸ್ತಿ ಕ್ಲಾಸ್

## ಚಂದನವನದಲ್ಲಿ ಸಂಗೀತಾ ಸಂಭ್ರಮ

ಮಹಿಳಾ ಪ್ರಧಾನ ಸಿನಿಮಾಗಳಲ್ಲಿ ನಟಿಸಬೇಕು ಎಂಬುದು ನನ್ನ ಆಸೆ. ಅಂತಹ ಕಥೆಗಾಗಿ ಕಾಯುತ್ತಿದ್ದೇನೆ. ನಟಿ ಎಂದ ಮೇಲೆ ಆ ಪಾತ್ರಕ್ಕೆ ಪ್ರಾಮುಖ್ಯತೆ ಇರಬೇಕಲ್ಲವೆ.

ಪ್ರಶಾಂತ್ ಟಿ.ಆರ್

ಚಾರ್ಲಿ ಬೆಡಗಿ ಸಂಗೀತಾ ಶೃಂಗೇರಿ ಬಿಗ್ ಬಾಸ್ ಮನೆಗೆ ಹೋಗಿ ಬಂದ ಬಳಿಕ ಸಖತ್ ಬ್ಯುಸಿಯಾಗಿದ್ದಾರೆ. ಸಂಗೀತಾ ಅವರಿಗೆ ಸಾಲು ಸಾಲು ಅವಕಾಶಗಳು ಅರಸಿ ಬರುತ್ತಿವೆ. ಹೊಸತನದ ಕಥೆಗಳತ್ತ ಹೊರಳಿರುವ ಸಂಗೀತಾ ವಿಭಿನ್ನ ಪಾತ್ರಗಳನ್ನು ಆಯ್ದುಕೊಳ್ಳುತ್ತಿದ್ದಾರೆ. ತಮ್ಮ ಸಿನಿಮಾ ಹಾಗೂ ಬಿಗ್ ಬಾಸ್ ಮನೆಯ ಮರೆಯಲಾಗದ ನೆನಪುಗಳ ಬಗ್ಗೆ ವಿ.ಸಿನಿಮಾಸ್ ನೊಂದಿಗೆ ಮಾತನಾಡಿದ್ದಾರೆ.

**ಬಿಗ್ ಬಾಸ್ ಮನೆಯಲ್ಲಿ ಕಲಿತ್ತಿದ್ದು?**

ಬಿಗ್ ಬಾಸ್ ಮನೆಯಲ್ಲಿ ಸಾಕಷ್ಟು ಕಲಿತ್ತಿದ್ದೇನೆ. ಅದರಲ್ಲೂ ಮುಖ್ಯವಾಗಿ ತಾಳ್ಮೆಕಲಿತ್ತಿದ್ದೇನೆ. ನನಗೆ ಮೊದಲು ಬಲು ಬೇಗ ಸಿಟ್ಟು ಬರುತ್ತಿತ್ತು. ಆದರೆ ಬಿಗ್ ಬಾಸ್ ಮನೆಗೆ ಹೋಗಿ ಬಂದ ಮೇಲೆ ಯಾವುದೇ ವಿಚಾರಕ್ಕೂ ಸಿಟ್ಟು ಮಾಡಿಕೊಳ್ಳುವುದಿಲ್ಲ. ತಾಳ್ಮೆ ಮೈಗೂಡಿಸಿಕೊಂಡಿದ್ದು ಖುಷಿಕೊಟ್ಟಿದೆ. ಎಲ್ಲರೊಂದಿಗೂ ಬೆರೆತು ಕಲೆತಿದ್ದು ಎಂದಿಗೂ ಮರೆಯಲಾಗದ ನೆನಪಾಗಿ ಉಳಿದಿದೆ.

**ಬಿಗ್ ಬಾಸ್ ಮನೆಯಲ್ಲಿ ಹೇಗೆ ಫಿಟ್ ನೆಸ್ ಕಾಯ್ದುಕೊಂಡಿರಿ?**

ಬಿಗ್ ಬಾಸ್ ಮನೆಯಲ್ಲಿ ಇದ್ದಾಗಲೂ ತಪ್ಪದೇ ವರ್ಕ್ ಔಟ್ ಮಾಡುತ್ತಿದೆ. ಮುಂಜಾನೆ ಒಂದು ಗಂಟೆ ಯೋಗ ಜತೆಗೆ ಜಿಮ್‌ನಲ್ಲಿ ಕಸರತ್ತು ನಡೆಸುತ್ತಿದ್ದೆ. ಒಮ್ಮೊಮ್ಮೆ ಮನೆಯಲ್ಲಿ ಟಾಸ್ಕ್ ಇದ್ದಾಗ ಒಂದು ಗಂಟೆಯಾದರೂ ತಪ್ಪದೇ ಯೋಗ ಮಾಡುತ್ತಿದ್ದೆ. ಹಾಗಾಗಿ ಫಿಟ್ ನೆಸ್ ಕಾಪಾಡಿಕೊಳ್ಳಲು ಸಾಧ್ಯವಾಯಿತು. ಬಿಗ್ ಬಾಸ್ ಮನೆಯಲ್ಲಿ ಸಮಯವೇ ತಿಳಿಯುತ್ತಿರಲಿಲ್ಲ, ಸೂರ್ಯನ ಚಲನೆ ನೋಡಿ ಸಮಯ ಅರಿಯುತ್ತಿದ್ದೆ.

**ರಿಯಾಲಿಟಿ ಶೋ ಬಳಿಕ ಸಿನಿಮಾದಲ್ಲಿ ಅವಕಾಶಗಳು ಬರುತ್ತಿವೆಯೆ ?**

ಹೌದು, ಬಿಗ್ ಬಾಸ್ ಮನೆಗೆ ಹೋಗಿ ಬಂದ ಬಳಿಕ ಸಿನಿಮಾದಲ್ಲಿ ನಟಿಸಲು ಹೆಚ್ಚಿನ ಅವಕಾಶಗಳು ಅರಸಿ ಬರುತ್ತಿವೆ. ನಾನು ಎಲ್ಲಿಗೇ ಹೋದರು ಜನರು ನನ್ನನ್ನು ಪ್ರೀತಿಯಿಂದ ಕಾಣುತ್ತಾರೆ, ಕರುನಾಡಿನ ಜನರ ಪ್ರೀತಿ ಸಂಪಾದಿಸಿದ ಸಂತಸ ನನಗಿದೆ. ಅದೇ ನನ್ನ ನಿಜವಾದ ಆಸ್ತಿ. ಇನ್ನು ಈ ಹಿಂದಿಗಿಂತ ಸಾಕಷ್ಟು ಸಿನಿಮಾಗಳಲ್ಲಿ ನಟಿಸಲು ಅವಕಾಶಗಳು ಅರಸಿ ಬರುತ್ತಿವೆ. ನಾನು ಸಾಕಷ್ಟು ಕಥೆಗಳನ್ನು ಕೇಳಿದ್ದೇನೆ. ಅದರಲ್ಲಿ ನನಗೆ ಒಪ್ಪಿಗೆಯಾಗುವ ಕಥೆಗಳನ್ನು ಮಾತ್ರ ಆಯ್ದುಕೊಳ್ಳುತ್ತಿದ್ದೇನೆ.

ಈಗಾಗಲೇ ಹರ ಹರಾ ಮಹಾದೇವ ಧಾರಾವಾಹಿಯಲ್ಲಿ ನಟಿದ್ದೇನೆ. ಅದರಲ್ಲಿನ ಪಾತ್ರ ನನಗೆ ಖುಷಿಕೊಟ್ಟಿದೆ. ಹಾಗಾಗಿ ಸದ್ಯಕ್ಕೆ ಕಿರುತೆರೆಗೆ ಹೋಗುವ ಯೋಚನೆ ಇಲ್ಲ. ಸಿನಿಮಾಗಳಲ್ಲಿಯೇ ಮುಂದುವರಿಯುತ್ತೇನೆ.

**ಪರಭಾಷೆಯ ಸಿನಿಮಾಗಳಲ್ಲಿ ನಟಿಸುವ ಆಸೆ ಇದೆಯೆ ?**

ಒಬ್ಬ ಕಲಾವಿದೆ ಎಂದ ಮೇಲೆ ಭಾಷೆಯ ಎಲ್ಲೆ ಇರುವುದಿಲ್ಲ. ಮುಂದೆ ಬೇರೆ ಭಾಷೆಯಲ್ಲಿ ಒಳ್ಳೆಯ ಕಥೆ ಹಾಗೂ ಪಾತ್ರ ಸಿಕ್ಕಿದರೆ ಖಂಡಿತಾ ನಟಿಸುತ್ತೇನೆ. ನಾನು ಕನ್ನಡತಿ ಎಂಬ ಹೆಮ್ಮೆ ಇದೆ, ಹಾಗಾಗಿ ಕನ್ನಡ ಸಿನಿಮಾಗಳಿಗೆ ನನ್ನ ಮೊದಲ ಆದ್ಯತೆ.

## ಎಸ್ ಸೈಲೆನ್ಸ್ ಫುಲ್ ವೈಲೆಂಟ್

ಇಲ್ಲಿ ಮದುವೆಯ ಬಳಿಕ ಹುಟ್ಟುವ ಪ್ರೇಮಕಥೆಯನ್ನು ಮನಕ್ಕೆ ಮುಟ್ಟುವಂತೆ ಕಟ್ಟಿಕೊಟ್ಟಿದ್ದೇವೆ. ಮದುವೆ ಆದ ನಂತರ ಜೀವನ ಮುಗಿಯಿತು ಎನ್ನುವವರಿಗೆ ಅಲ್ಲಿಂದಲೇ ನಿಜವಾದ ಜೀವನ ಆರಂಭ ಎಂಬುದನ್ನು ತಿಳಿ ಹೇಳಿದ್ದೇವೆ. ಹಾಗಾಗಿ ಇದು ಎಲ್ಲರಿಗೂ ಕನೆಕ್ಟ್ ಆಗುವ ಸ್ಟೋರಿಯಾಗಿದೆ. ಅಂದುಕೊಂಡಂತೆ ಚಿತ್ರ ಮೂಡಿಬಂದಿದೆ, ಮುಂದಿನ ತಿಂಗಳು ಪ್ರೇಕ್ಷಕರ ಮುಂದಿಡಲಿದ್ದೇವೆ.

-ಪಿವಿಆರ್ ಸ್ವಾಮಿ ನಿರ್ದೇಶಕ

ಎಲ್ಲರಿಗೂ ತಾಳ್ಮೆ ಇದ್ದೇ ಇರುತ್ತದೆ, ತಾಳ್ಮೆ ಮೀರಿದಾಗ ಸೈಲೆಂಟ್ ಆಗಿದ್ದ ವ್ಯಕ್ತಿಯೂ ವೈಲೆಂಟಾಗುತ್ತಾನೆ. ಆಗ ಅದು ಸಮಾಜದ ಮೇಲೆ ಹೇಗೆ ಪರಿಣಾಮ ಬಿರುತ್ತದೆ ಎಂಬುದನ್ನು ಎಸ್ ಸೈಲೆನ್ಸ್ ಚಿತ್ರದಲ್ಲಿ ಹೇಳಲಾಗಿದೆ. ಈ ಹಿಂದೆ ರಾಜತಂತ್ರ ಹೆಣೆದು ಸೈ ಎನಿಸಿಕೊಂಡಿದ್ದ ಪಿವಿಆರ್ ಸ್ವಾಮಿ ಈ ಚಿತ್ರವನ್ನು ನಿರ್ದೇಶಿಸಿ ತೆರೆಗೆ ತರುತ್ತಿದ್ದಾರೆ.

ಚಿತ್ರದ ಶೀರ್ಷಿಕೆಯೇ ವಿಭಿನ್ನವಾಗಿದೆ. ಇಲ್ಲಿ ಎಸ್ ಎಂದರೆ ವ್ಯಕ್ತಿಯ ಹೆಸರು, ಸೈಲೆಂಟ್ ಆಗಿದ್ದ ವ್ಯಕ್ತಿ ಯಾರು ಎಂಬುದೇ ಚಿತ್ರದ ಸಸ್ಪೆನ್ಸ್. ಸೈಲೆಂಟ್ ಆದವನು ವೈಲೆಂಟ್ ಆಗಿದ್ದು ಯಾಕೆ ಎಂಬುದನ್ನು ಥ್ರಿಲ್ಲರ್ ಬೆರೆಸಿ ತೆರೆಯಲ್ಲಿ ಕಟ್ಟಿಕೊಡಲಾಗಿದೆ.

### ನೈಜ ಘಟನೆ

ಎಸ್ ಸೈಲೆನ್ಸ್ ನೈಜ ಘಟನೆಯಾಧಾರಿತ ಚಿತ್ರವಾಗಿದ್ದು ನಿರ್ಮಾಪಕ ಮೋಹನ್ ಕುಮಾರ್ ತಮ್ಮ ಊರಿನಲ್ಲಿ ನಡೆದ ಘಟನೆಯನ್ನು ಆಧರಿಸಿ ಚಿತ್ರದ ಕಥೆ ಹೆಣೆದಿದ್ದರೆ, ನೈಜ ಘಟನೆಗೆ ಒಂದಷ್ಟು ಕಾಲ್ಪನಿಕ ಅಂಶಗಳನ್ನು ಬೆರೆಸಿ ಅದಕ್ಕೆ ಹಾರರ್, ಸಸ್ಪೆನ್ಸ್, ಥ್ರಿಲ್ಲರ್, ಕಾಮಿಡಿ ಅಂಶಗಳನ್ನು ಬೆರೆಸಿ ತೆರೆಯಲ್ಲಿ ಕಟ್ಟಿಕೊಡಲಾಗಿದೆ. ಬೆಂಗಳೂರಿನಲ್ಲಿ ಆರಂಭವಾಗುವ ಕಥೆ ಕುಂದಾಪುರದವರೆಗೂ ಸಾಗುತ್ತದೆ.

### ಜೀವನಕ್ಕೆ ಹತ್ತಿರವಾದ ಕಥೆ

ಎಸ್ ಸೈಲೆನ್ಸ್ ನಿಜಜೀವನಕ್ಕೆ ಹತ್ತಿರವಾದ ಕಥೆಯನ್ನು ಒಳಗೊಂಡಿದೆ. ಕೆಲವರು ಲೈಫ್ ಈಸ್ ವೆರಿ ಶಾರ್ಟ್ ಅನ್ನುತ್ತಾ, ಜೀವನ ಇರೋದೇ ಎಂಜಾಯ್ ಮಾಡೋಕೆ ಎಂದು ತಿಳಿದಿರುತ್ತಾರೆ. ಅಂತಹವರ ಜೀವನ ಇನ್ನೂ ಶಾರ್ಟ್ ಆಗಿರುತ್ತದೆ ಎಂಬುದು ಅವರಿಗೆ ತಿಳಿದಿರುವುದಿಲ್ಲ. ಅಂತಹವರಿಗೆ ಜೀವನ ಎಷ್ಟು ಸುದೀರ್ಘ ಎಂಬುದನ್ನು ಸಾರುವ ಸ್ಟೋರಿ ಇಲ್ಲಿದೆ. ಉಗ್ರಂ ಪ್ರದೀಪ್ ನಾಯಕನಾಗಿ ನಟಿಸಿದ್ದು, ನಿಖಿತಾ, ಸುಶ್ಮಿತಾ ಗೌಡ, ಮೀರಾ ಗೌಡ, ಪ್ರೀತಿ, ವಿಂದ್ಯಾ ಪ್ರಮುಖ ಪಾತ್ರಗಳಲ್ಲಿ ಕಾಣಿಸಿಕೊಂಡಿದ್ದಾರೆ. ನಿರ್ಮಾಪಕ ಮೋಹನ್ ಕುಮಾರ್ ಪೊಲೀಸ್ ಅಧಿಕಾರಿಯ ಪಾತ್ರ ನಿರ್ವಹಿಸಿದ್ದಾರೆ. ಸೆನ್ಸಾರ್ ಪಾಸ್ ಆಗಿರುವ ಎಸ್ ಸೈಲೆನ್ಸ್ ಮುಂದಿನ ತಿಂಗಳು ತೆರೆಗೆ ಬರಲಿದೆ.

## ಭ್ರಷ್ಟಚಾರದ ವಿರುದ್ಧ ಸೇನಾಪತಿ ಸಮರ

ಹದಿನೆಂಟು ವರ್ಷಗಳ ಹಿಂದೆ ತೆರೆಗೆ ಬಂದಿದ್ದ ಇಂಡಿಯನ್ ಚಿತ್ರ ಭರ್ಜರಿ ಸದ್ದು ಮಾಡಿತ್ತು. ಈಗ ಅದೇ ಸೀಕ್ವೆಲ್ ಆಧರಿಸಿ ಇಂಡಿಯನ್ 2 ತೆರೆಗೆ ಬರಲು ಸಿದ್ಧವಾಗಿದೆ. ಮೊದಲ ಭಾಗದಲ್ಲಿ ಅವಶ್ಯವಿದ್ದರೆ ಮರಳಿ ಬರುವೆ ಎಂಬ ಡೈಲಾಗ್ ಇತ್ತು. ಅಂತೆಯೇ ಈಗ ಸರಿ ಸುಮಾರು ಎರಡು ದಶಕಗಳ ಬಳಿಕ ಸೇನಾಪತಿ ಮರಳಿ ಬಂದಿದ್ದು ಭ್ರಷ್ಟಾಚರದ ವಿರುದ್ಧ ಸಮರ ಸಾರಿದ್ದಾರೆ. ಸದ್ಯ ಇಂಡಿಯನ್ 2 ಟ್ರೇಲರ್ ರಿಲೀಸ್ ಆಗಿದ್ದು ಇದನ್ನು ನೋಡಿದ ಸಿನಿಪ್ರಿಯರು ಖುಷಿಯಾಗಿದ್ದಾರೆ. ಸರಕಾರಿ ಕಚೇರಿಗಳಲ್ಲಿ ಭ್ರಷ್ಟಾಚಾರ ತುಂಬಿದೆ, ಜನಪ್ರತಿನಿಧಿಗಳ ಸೋಗಿನಲ್ಲಿರುವ ರಾಜಕಾರಣಿಗಳು ಸ್ವಾರ್ಥದ ಹಾದಿ ಹಿಡಿದು ಅನಾಚಾರದತ್ತ ಮುಖ ಮಾಡಿದ್ದಾರೆ, ಇದಕ್ಕೆಲ್ಲ ಕಡಿವಾಣ ಹಾಕೋದು ಯಾರು ಎನ್ನುವ ಪ್ರಶ್ನೆ ಬಂದಾಗ ಅವತರಿಸಿ ಬರುವವನೇ ಸೇನಾಪತಿ. ಕಮಲ್ ಹಾಸನ್ ಸೇನಾಪತಿಯಾಗಿ ಹಲವು ಗೆಟಪ್‌ನಲ್ಲಿ ಮಿಂಚಿದ್ದಾರೆ, ಆ್ಯಕ್ಷನ್‌ನಲ್ಲಿಯೂ ಗಮನಸೆಳೆದಿದ್ದಾರೆ. ಅವರ ಪಾತ್ರ, ಅದಕ್ಕೆ ಮಾಡಿಕೊಂಡಿರುವ ತಯಾರಿ ಎಲ್ಲವೂ ಅತ್ಯದ್ಭುತವಾಗಿದೆ. ಸಿದ್ಧಾರ್ಥ ಕೂಡ ಯುವ ಹೋರಾಟಗಾರನಾಗಿ ಕಾಣಿಸಿಕೊಂಡಿದ್ದಾರೆ, ಕಾಜಲ್ ಅಗರ್ ವಾಲ್, ರಾಕುಲ್ ಪ್ರೀತ್ ಸಿಂಗ್, ಬಾಬಿ ಸಿಂಹ, ವಿವೇಕ್, ಮನೋಬಾಲ, ಗುಲ್ಶನ್ ಗ್ರೋವರ್ ಹೀಗೆ ದೊಡ್ಡ ತಾರಾಬಳಗವೇ ಚಿತ್ರದಲ್ಲಿವೆ. ಅನಿರುದ್ಧ್ ರವಿಚಂದ್ರನ್ ಸಂಗೀತ ಚಿತ್ರಕ್ಕೆ ಶಕ್ತಿ ತುಂಬಿದೆ. ಶಂಕರ್ ನಿರ್ದೇಶನದ ಇಂಡಿಯನ್ 2, ಲೈಕಾ ಪ್ರೊಡಕ್ಷನ್ಸ್ ಮತ್ತು ರೆಡ್ ಜಾಯಿಂಟ್ ಬ್ಯಾನರ್‌ನಲ್ಲಿ ಅದ್ದೂರಿಯಾಗಿ ನಿರ್ಮಾಣವಾಗಿದೆ. ಇಂಡಿಯನ್ 2 ಜುಲೈ 12 ರಂದು ವಿಶ್ವಾದ್ಯಂತ ಅದ್ದೂರಿಯಾಗಿ ತೆರೆಗೆ ಬರಲಿದೆ.

## ಮೆಜೆಸ್ಟಿಕ್‌ನಲ್ಲಿ ಶ್ರುತಿ ಕಿಡ್ನಾಪ್

ಬೆಂಗಳೂರಿನ ಕೇಂದ್ರಬಿಂದು ಮೆಜೆಸ್ಟಿಕ್ ಏರಿಯಾದಲ್ಲಿ ಏನೇನೆಲ್ಲ ಅಕ್ರಮ ಚಟುವಟಿಕೆಗಳು ನಡೆಯುತ್ತವೆ, ಅಲ್ಲಿನ ರೌಡಿಸಂ ಹೇಗಿರುತ್ತದೆ ಎಂಬುದನ್ನು ಮೆಜೆಸ್ಟಿಕ್ 2 ಚಿತ್ರದ ಮೂಲಕ ನಿರ್ದೇಶಕ ರಾಮು ಹೇಳಲು ಹೊರಟಿದ್ದಾರೆ. ಈ ಹಿಂದೆ ಬಂದ ಮೆಜೆಸ್ಟಿಕ್ ಚಿತ್ರದ ಸೀಕ್ವೆಲ್ ಆಧರಿಸಿಯೇ ಈ ಸಿನಿಮಾ ಕೂಡ ಸಿದ್ಧವಾಗುತ್ತಿದ್ದು, ಭರತ್ ನಾಯಕನಾಗಿ ನಟಿಸುತ್ತಿದ್ದಾರೆ. ಮೆಜೆಸ್ಟಿಕ್ 2 ಚಿತ್ರದ ಚಿತ್ರೀಕರಣ ಭರದಿಂದ ಸಾಗುತ್ತಿದೆ. ರಾಮೋಹಳ್ಳಿಯಲ್ಲಿ ಬೀಡುಬಿಟ್ಟಿರುವ ಚಿತ್ರತಂಡ ಕ್ಲೈಮ್ಯಾಕ್ಸ್ ಭಾಗದ ಶೂಟಿಂಗ್‌ನಲ್ಲಿ ಬ್ಯುಸಿಯಾಗಿದೆ. ಪೆಟ್ರೋಲ್ ಪ್ರಸನ್ನ ತಾಯಿಯ ಪಾತ್ರದಲ್ಲಿ ಶ್ರುತಿ ನಟಿಸುತ್ತಿದ್ದು, ಶ್ರುತಿ ಅವರನ್ನು ವಿಲನ್‌ಗಳು ಕಿಡ್ನಾಪ್ ಮಾಡಿರುತ್ತಾರೆ. ನಾಯಕ ಭರತ್ ಹಾಗೂ ಪೆಟ್ರೋಲ್ ಪ್ರಸನ್ನ ಇಬ್ಬರೂ ಶ್ರುತಿ ಅವರನ್ನು ಹುಡುಕಿಕೊಂಡು ಬರುವ ದೃಶ್ಯವನ್ನು ಚಿತ್ರೀಕರಿಸಿಕೊಳ್ಳಲಾಗಿದೆ. ರೌಡಿಸಂ ಹಾಗೂ ಆ್ಯಕ್ಷನ್ ಬೇಸ್ ಕಥಾಹಂದರ ಹೊಂದಿರುವ ಮೆಜೆಸ್ಟಿಕ್ 2 ಚಿತ್ರದಲ್ಲಿ ಭರತ್‌ಗೆ ನಾಯಕಿಯಾಗಿ ಸಂಹಿತಾ ವಿನ್ಯಾ ನಟಿಸುತ್ತಿದ್ದಾರೆ. ಹಿರಿಯ ನಟಿ ಶೃತಿ ತಾಯಿಯ ಪಾತ್ರದಲ್ಲಿ ಕಾಣಿಸಿಕೊಳ್ಳುತ್ತಿದ್ದಾರೆ. ವಿನು ಮನಸು ಸಂಗೀತ ನಿರ್ದೇಶನ, ವೀನಸ್ ಮೂರ್ತಿ ಛಾಯಾಗ್ರಹಣ ಈ ಚಿತ್ರಕ್ಕಿದೆ. ಅಮ್ಮಾ ಎಂಟರ್‌ಪ್ರೈಸಸ್ ಬ್ಯಾನರ್‌ನಲ್ಲಿ ಟಿ.ಆನಂದಪ್ಪ ಚಿತ್ರ ನಿರ್ಮಾಣಕ್ಕೆ ಬಂಡವಾಳ ಹೂಡಿದ್ದಾರೆ.

## ಟಾಕ್ಸಿಕ್ ತಂಡಕ್ಕೆ ಹುಮಾ ಖುರೇಷಿ

ಯಶ್ ಅಭಿನಯದ ಟಾಕ್ಸಿಕ್ ಸೆಟ್ಟೇರಿದಾಗನಿಂದಲೂ ಸಖತ್ ಸದ್ದು ಮಾಡುತ್ತಿದೆ. ಟಾಕ್ಸಿಕ್‌ನಲ್ಲಿ ಯಶ್ ಜತೆಗೆ ನಾಯಕಿಯಾಗಿ ಯಾರು ನಟಿಸಬಹುದು ಎಂಬ ಕುತೂಹಲ ಕಾಡುತ್ತಿದೆ. ರಾಕಿಬಾಯಿಗೆ ಜತೆಯಾಗಿ ಬಾಲಿವುಡ್ ನಟಿ ಕಿಯಾರಾ ಅಡ್ವಾಣಿ ನಟಿಸಬಹುದು ಅಥವಾ ನಯನಾ ತಾರಾ ಬಣ್ಣಹಚ್ಚಬಹುದು ಎಂಬ ಮಾತುಗಳೂ ಕೇಳಿ ಬರುತ್ತಿವೆ. ಈ ಬಗ್ಗೆ ಚಿತ್ರತಂಡ ಅಧಿಕೃತವಾಗಿ ಘೋಷಿಸಲಿಲ್ಲ. ಈ ನಡುವೆ ಬಾಲಿವುಡ್ ಬೇಬೋ ಟಾಕ್ಸಿಕ್‌ನಲ್ಲಿ ನಟಿಸಬೇಕಿತ್ತಾದರೂ ಕಾರಣಾಂತರಗಳಿಂದ ಚಿತ್ರದಿಂದ ಹೊರ ನಡೆದರು. ಹೀಗಿರುವಾಗಲೇ ಮತ್ತೊಬ್ಬ ಮುಂಬೈ ಬೆಡಗಿ ಟಾಕ್ಸಿಕ್ ತಂಡಕ್ಕೆ ಸೇರಿದ್ದಾರೆ. ಹೌದು, ಬಿಟೌನ್ ಸುಂದರಿ ಹುಮಾ ಖುರೇಷಿ ಚಿತ್ರದ ಮುಖ್ಯ ಪಾತ್ರದಲ್ಲಿ ನಟಸಲಿದ್ದಾರೆ. ಕಥೆ ಕೇಳಿ ಮೆಚ್ಚಿರುವ ಹುಮಾ, ಚಿತ್ರದ ಪವರ್ ಫುಲ್ ರೋಲ್‌ನಲ್ಲಿ ಕಾಣಿಸಿಕೊಳ್ಳಲಿದ್ದಾರೆ. ಹಿಂದಿ ಚಿತ್ರರಂಗದಲ್ಲಿ ಬೇಡಿಕೆಯ ನಟಿಯಾಗಿರುವ ಹುಮಾ, ರಜನಿಕಾಂತ್ ಅಭಿನಯದ ಕಾಲ ಚಿತ್ರದ ಮೂಲಕ ದಕ್ಷಿಣ ಭಾರತದ ಚಿತ್ರರಂಗಕ್ಕೂ ಪರಿಚಿತರಾಗಿದ್ದಾರೆ. ಈಗ ಟಾಕ್ಸಿಕ್ ಚಿತ್ರದ ಮೂಲಕ ಸ್ಯಾಂಡಲ್‌ವುಡ್‌ಗೂ ಎಂಟ್ರಿಕೊಡಲಿದ್ದಾರೆ. ಹುಮಾ ಖುರೇಷಿ, ಟಾಕ್ಸಿಕ್ ತಂಡ ಸೇರುತ್ತಿರುವುದು ಚಿತ್ರದ ಬಗ್ಗೆ ನಿರೀಕ್ಷೆ ದುಪ್ಪಟ್ಟುಗೊಳಿಸಿದೆ. ಜಾಲಿ ಎಲ್‌ಎಲ್‌ಬಿ 3, ಗುಲಾಬಿ ಚಿತ್ರದಲ್ಲಿ ನಟಿಸುತ್ತಿರುವ ಹುಮಾ, ಈ ಚಿತ್ರದ ಬಳಿಕ ಟಾಕ್ಸಿಕ್ ಶೂಟಿಂಗ್‌ನಲ್ಲಿ ಪಾಲ್ಗೊಳ್ಳಲಿದ್ದಾರೆ.

ಟಾಕ್ಸಿಕ್‌ನಲ್ಲಿ ಯಶ್ ಗ್ಯಾಂಗ್‌ಸ್ಟರ್ ಪಾತ್ರದಲ್ಲಿ ಅಬ್ಬರಿಸಲಿದ್ದಾರೆ. ಚಿತ್ರದ ಫಸ್ಟ್‌ಲುಕ್‌ನಲ್ಲಿ ರಾಕಿಬಾಯಿ ಗೆಟಪ್ ಸಿನಿಪ್ರಿಯರ ಮನಸೂರೆಗೊಂಡಿದೆ. ಮಲೆಯಾಳಂ ಖ್ಯಾತ ನಿರ್ದೇಶಕಿ ಗೀತು ಮೋಹನ್‌ದಾಸ್ ನಿರ್ದೇಶನದಲ್ಲಿ ಚಿತ್ರ ಮೂಡಿಬರುತ್ತಿದ್ದು, ಬೆಂಗಳೂರಿನಲ್ಲಿ ಅದ್ದೂರಿ ಸೆಟ್ ಹಾಕಿ ಚಿತ್ರೀಕರಣ ನಡೆಸಲಾಗುತ್ತಿದೆ.

## ಹಾರರ್ ಸಿನಿಮಾದಲ್ಲಿ ರಶ್ಮಿಕಾ

ರಶ್ಮಿಕಾ ಮಂದಣ್ಣ ಪ್ಯಾನ್ ಇಂಡಿಯಾ ನಟಿಯಾಗಿ ಗುರುತಿಸಿಕೊಂಡಿದ್ದಾರೆ. ಕನ್ನಡ, ತಮಿಳು, ತೆಲುಗು ಬಳಿಕ ಈಗ ಬಾಲಿವುಡ್‌ನಲ್ಲಿಯೂ ಬೇಡಿಕೆಯ ನಟಿಯಾಗಿದ್ದಾರೆ. ಆ್ಯಕ್ಷನ್, ರೊಮ್ಯಾಂಟಿಕ್ ಕಥೆಯ ಸಿನಿಮಾಗಳಲ್ಲಿ ನಟಿಸಿ ಸೈ ಎನಿಸಿಕೊಂಡಿರುವ ರಶ್ಮಿಕಾ ಈಗ ಹಾರರ್ ಜಾನರ್‌ನತ್ತ ಹೊರಳಿದ್ದಾರೆ. ನಿರ್ದೇಶಕ ಆದಿತ್ಯ ಸರ್ಪೋತ್‌ದಾರ್ ನಿರ್ದೇಶನದ ಹೊಸ ಚಿತ್ರದಲ್ಲಿ ರಶ್ಮಿಕಾ ನಟಿಸುತ್ತಿದ್ದು ಈ ಹಿಂದಿನ ಎಲ್ಲಾ ಸಿನಿಮಾಗಳಿಗಿಂತ ವಿಭಿನ್ನ ಗೆಟಪ್‌ನಲ್ಲಿ ಮಿಂಚಲಿದ್ದಾರೆ. ನಿರ್ದೇಶಕ ಆದಿತ್ಯ ಈ ಹಿಂದೆ ಮಂಜ್ಯ ಚಿತ್ರವನ್ನು ನಿರ್ದೇಶಿಸಿದ್ದರು. ದಿನೇಶ್ ವಿಜಯ್ ಈ ಚಿತ್ರವನ್ನು ನಿರ್ಮಿಸಿದ್ದರು. ಮಂಜ್ಯ ಚಿತ್ರದ ಯಶಸ್ಸಿನ ಖುಷಿಯಲ್ಲಿರುವ ಆದಿತ್ಯ ಹಾಗೂ ವಿಜಯ್ ಈಗ ಮತ್ತೆ ಒಂದಾಗಿದ್ದು, ಮತ್ತೊಂದು ಚಿತ್ರವನ್ನು ನಿರ್ಮಿಸಿ ತೆರೆಗೆ ತರಲು ಸಿದ್ಧತೆ ನಡೆಸಿದ್ದಾರೆ. ಇದೂ ಕೂಡ ಹಾರರ್ ಸಿನಿಮಾವಾಗಿದ್ದು, ಈ ಚಿತ್ರದಲ್ಲಿ ಆಯುಷ್ಮಾನ್ ಖುರಾನ ನಾಯಕನಾಗಿ ನಟಿಸುತ್ತಿದ್ದು ರಶ್ಮಿಕಾ ನಾಯಕಿಯಾಗಿ ಬಣ್ಣಹಚ್ಚಲಿದ್ದಾರೆ. ನವೆಂಬರ್‌ನಲ್ಲಿ ಈ ಚಿತ್ರ ಸೆಟ್ಟೇರಲಿದೆ. ಸದ್ಯ ರಶ್ಮಿಕಾ, ಪುಷ್ಪ 2 ಚಿತ್ರದಲ್ಲಿ ಬ್ಯುಸಿಯಾಗಿದ್ದಾರೆ. ಈ ಚಿತ್ರದ ಬಳಿಕ ಮತ್ತೊಂದು ಬಾಲಿವುಡ್ ಸಿನಿಮಾದಲ್ಲಿ ನಟಿಸಲಿದ್ದಾರೆ.

## ಕಾಗದದಲ್ಲಿ ಅರಳಿದ ಪ್ರೇಮಕಥೆ

ನನಗೆ ಮೊದಲಿನಿಂದಲೂ ಒಂದೊಳ್ಳೆಯ ಲವ್ ಸ್ಟೋರಿಯ ಸಿನಿಮಾವನ್ನು ನಿರ್ಮಿಸುವ ಆಸೆಯಿತ್ತು. ಆದರೆ ನನ್ನ ಮನಮುಟ್ಟುವ ಹಾಗೆ ಯಾರು ಕಥೆ ಹೇಳುತ್ತಿರಲಿಲ್ಲ. ನನ್ನನ್ನು ಒಪ್ಪಿಸುವಲ್ಲಿ ರಂಜಿತ್ ಯಶಸ್ವಿಯಾದರು. ನಾವು ಈ ಚಿತ್ರದಲ್ಲಿ ಯಾವುದೇ ಧರ್ಮದ ಭಾವನೆಗಳಿಗೆ ಧಕ್ಕೆ ತರುವ ಸನ್ನಿವೇಶಗಳನ್ನು ತೋರಿಸಿಲ್ಲ. ಎಲ್ಲಕ್ಕಿಂತ ಮನುಷ್ಯತ್ವ ಮುಖ್ಯ ಎಂಬ ಸಂದೇಶವನ್ನು ಚಿತ್ರದಲ್ಲಿ ಸಾರಿದ್ದೇವೆ.

-ಅರುಣ್‌ಕುಮಾರ್ ನಿರ್ಮಾಪಕ

ನಿರ್ದೇಶಕ ರಂಜಿತ್ ಕಾಗದದಲ್ಲಿ ಅರಳಿದ ಅಪರೂಪದ ಪ್ರೇಮಕಥೆಯನ್ನು ತೆರೆಗೆ ತರುತ್ತಿದ್ದಾರೆ. ಸದ್ಯ ಕಾಗದ ಚಿತ್ರದ ಟ್ರೇಲರ್ ರಿಲೀಸ್ ಆಗಿದ್ದು ಚಿತ್ರದ ಬಗ್ಗೆ ನಿರೀಕ್ಷೆ ಹೆಚ್ಚಿಸಿದೆ. ಕಾಗದ, ಎರಡು ದಶಕದ ಹಿಂದಿನ ಪ್ರೇಮಕಥೆಯನ್ನು ಒಳಗೊಂಡಿದೆ. ಯುವಜನತೆಗೆ ಮೊಬೈಲ್ ಪರಿಚಯವಾಗದ ಕಾಲದಲ್ಲಿ ಕಾಗದದಲ್ಲೇ ಪ್ರೀತಿ ವಿನಿಮಯವಾಗುತ್ತಿತ್ತು. ಆ ಕಾಲಘಟ್ಟದ ಕಥೆ ಇಲ್ಲಿದೆ. ಪರಸ್ಪರ ದ್ವೇಷಿಸುವ ಎರಡು ಹಳ್ಳಿಗಳ ನಡುವೆ ಅರಳುವ ಪ್ರೇಮ, ಈ ದ್ವೇಷದ ದಳ್ಳುರಿಯಲ್ಲಿ ಸಿಲುಕಿ ಪರಿತಪಿಸುವ ಮುಗ್ಧ ಮನಸುಗಳ ಕಥನ ಚಿತ್ರದಲ್ಲಿ ಸಾಗಲಿದೆ. ಆದಿತ್ಯ ನಾಯಕನಾಗಿ ನಟಿಸಿದ್ದು, ಅಂಕಿತಾ ಜಯರಾಮ್ ನಾಯಕಿಯಾಗಿ ಬಣ್ಣಹಚ್ಚಿದ್ದಾರೆ. ನೇಹಾ ಪಾಟೀಲ್ ವಿಶೇಷ ಪಾತ್ರದಲ್ಲಿ ಕಾಣಿಸಿಕೊಂಡಿದ್ದಾರೆ. ಉಳಿಂದತೆ ಬಲ ರಾಜವಾಡಿ, ನೀನಾಸಂ ಅಶ್ವಥ್, ಮಠ ಕೊಪ್ಪಳ, ಶಿವಮಂಜು ಮುಂತಾದವರು ತಾರಾಬಳಗದಲ್ಲಿದ್ದಾರೆ.

ನಮ್ಮ ಮನೆಯ ಪಕ್ಕದಲ್ಲಿಯೇ ಆಕ್ಟಿಂಗ್ ಸ್ಕೂಲ್ ಇತ್ತು, ಅಲ್ಲಿಗೆ ನಟನೆ ಕಲಿಯಲು ಬರುತ್ತಿದ್ದವರನ್ನು ನೋಡಿ ನನಗೂ ನಟಿಸುವ ಆಸೆಯಾಯಿತು. ಅಂತೆಯೇ ನಟನೆ ಕಲಿತು, ಕಿರುಚಿತ್ರ ಹಾಗೂ ನಾಟಕಗಳಲ್ಲಿ ಅಭಿನಯಿಸಿದೆ. ಈಗ ಕಾಗದ ಚಿತ್ರದ ಮೂಲಕ ಸಿನಿಮಾರಂಗಕ್ಕೆ ಪರಿಚಿತವಾಗುತ್ತಿದ್ದೇನೆ ಎನ್ನುತ್ತಾರೆ ಆದಿತ್ಯ. ಈ ಚಿತ್ರದಲ್ಲಿ ಅಂಕಿತಾ ಬೋಲ್ಡ್ ಹುಡುಗಿಯ ಪಾತ್ರದಲ್ಲಿ ಮಿಂಚಿದ್ದಾರೆ. ಅರುಣ್‌ಕುಮಾರ್ ಚಿತ್ರ ನಿರ್ಮಾಣಕ್ಕೆ ಬಂಡವಾಳ ಹೂಡಿದ್ದು, ಪ್ರದೀಪ್ ವರ್ಮ ಸಂಗೀತ ನಿರ್ದೇಶನ, ವೀನಸ್ ನಾಗರಾಜ ಮೂರ್ತಿ ಛಾಯಾಗ್ರಹಣ ಈ ಚಿತ್ರಕ್ಕಿದೆ. ಕಾಗದ ಜುಲೈ 5 ರಂದು ರಾಜ್ಯಾದ್ಯಂತ ತೆರೆಗೆ ಬರಲಿದೆ.

ಚಿತ್ರವಾಗಿದ್ದು
ನಿರ್ಮಾಣಕ್ಕೆ